ARCHIWUM UNIWERSYTETU JAGIELLOŃSKIEGO

ZESPÓŁ:

Wydział Filozoficzny Uniwersytetu Jagiellońskiego 1849-1945

SYGNATURA:

WF II 509 – Album Doctorum Philosophiae z lat 1927-1949

DIGITALIZACJA:

Archiwum Uniwersytetu Jagiellońskiego

2024 r.

1. NR ARCHIWUM:	2. NAZWA ARCHIWUM:	
805	Archiwum Uniwersytetu Jagiellońskiego	
3. NAZWA ZESPOŁU:		
Wydział Filozoficzny Uniwersytetu Jagiellońskiego 1849-1945 (WF II)		
4. NR ZESPOŁU:	5. SYGNATURA OBIEKTU:	
17	WF II 509	
6. LICZBA STRON/KART:	7. LICZBA SKANÓW:	
300	154	
8. DATA WYKONANIA:	9. NAZWA PRACOWNI:	10. WYKONAWCA KOPII CYFROWYCH:
2024	Archiwum UJ	Igor Waligórski
11. UWAGI:		
-		

ALBUM
DOCTORUM
PHILOSOPHIAE
UNIVERSITATIS
JAGELLONICAE
AB ANNO 1927

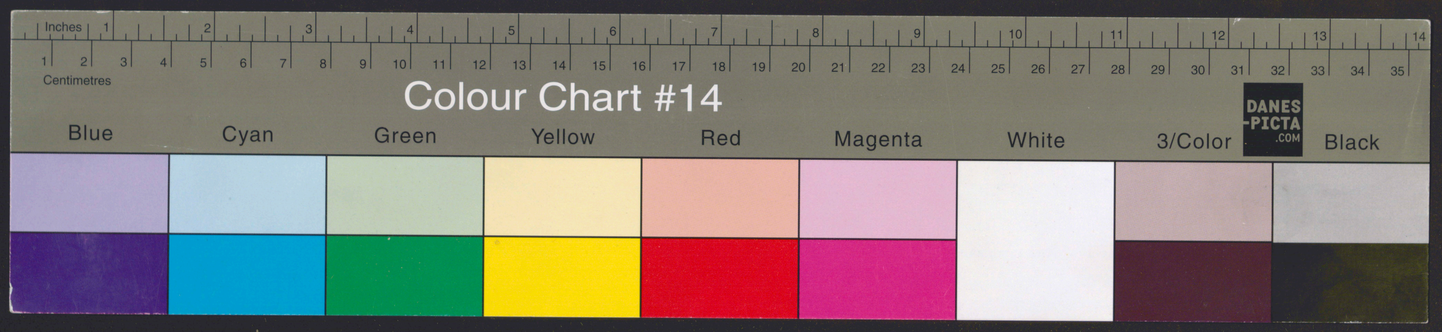

Karol Starmach

urodzony w Skwarnie dolnej. Przypuszczony do egzaminów ścisłych na podstawie
p.t. „Przyczynek do znajomości słodkowodnych krasnorostów i nadsoych
t pierwszy egzamin ścisły z botaniki i geologji dnia 29. kwietnia 1937 r. przed
Krajnochą, Kraferem i Rouppertem z postępem dostatecznym; drugi raz taki
filozofji dnia 11. czerwca 1937 r. przed Prof Drami Rubczyńskim i Heinrichem
dostatecznym.
oja odbyta się dnia 17. czerwca 1937 r. w obecności J. Magnif. Rektora Prof.
owskiego, Dziekana Prof Dra Sobieskiego i Promotora Prof. Dra Krafera.

Stefanja Jasińska

Podwerbach. Przypuszczona do egzaminów ścisłych na podstawie roz-
orskiej p.t. „Prasłość narodowa w pismach Ignacego Krasickiego" złożyła
amin ścisły z historji i języka polskiego dnia 18. marca 1937 r. przed Prof
ńskim, Łosiem i Chmanowskim z postępem celującym; drugi raz taki
filozofji dnia 14. maja 1937 r. przed Prof Drami Rubczyńskim i Heinri-
tępem dostatecznym.
oja odbyta się dnia 17. czerwca 1937 r. w obecności J. Magnif. Rektora
Starchlewskiego, Dziekana Prof Dra Sobieskiego i Promotora Prof.
owskiego.

Wanda Marja Janiszkiewicz

w Berdyczowie. Przypuszczona do egzaminów ścisłych na podstawie
oklorskiej p.t., Dawid Pilchowski; rarys biograficzny" złożyła pierwszy
ścisły z filozofji dnia 29. listopada 1937 r. przed Prof Drami Rubczyńskim
m z postępem dostatecznym; drugi raz taki egzamin z języka
angielskiego dnia 18. czerwca 1937 r. przed Prof Drami Łosiem,
im i Dyboskim z postępem dostatecznym.
oja odbyta się dnia 18. czerwca 1937 r. w obecności J. Magnif.
f Dra Starchlewskiego, Dziekana Prof Dra Sobieskiego i Promotora
hmanowskiego.

Karol Starmach

urodzony w Mszanie dolnej. Przypuszczony do egzaminów ścisłych na podstawie doktorskiej p.t. „Przyczynek do znajomości słodkowodnych krasnorostów i nadszych sinic" złożył pierwszy egzamin ścisły z botaniki i geologji dnia 29. kwietnia 1927 r. przed Prof Drami Szajnochą, Szaferem i Rouppertem z postępem dostatecznym; drugi zaś taki egzamin z filozofji dnia 11. czerwca 1927 r. przed Prof Drami Rubczyńskim i Heinrichem z postępem dostatecznym.

Promocja odbyła się dnia 17. czerwca 1927 r. w obecności J. Magnif. Rektora Prof. Dra Marchlewskiego, Dziekana Prof Dra Sobieskiego i Promotora Prof. Dra Szafera.

Sobiesk

Stefanja Jasińska

urodzona w Podwerbcach. Przypuszczona do egzaminów ścisłych na podstawie rozprawy doktorskiej p.t. „Przeszłość narodowa w pismach Ignacego Krasickiego" złożył pierwszy egzamin ścisły z historji i języka polskiego dnia 18. marca 1927 r. przed Prof Drami Sobieskim, Łosiem i Chrzanowskim z postępem celującym; drugi zaś taki egzamin z filozofji dnia 14. maja 1927 r. przed Prof Drami Rubczyńskim i Heinrichem z postępem dostatecznym.

Promocja odbyła się dnia 17. czerwca 1927 r. w obecności J. Magnif. Rektora Prof Dra Marchlewskiego, Dziekana Prof Dra Sobieskiego i Promotora Prof. Dra Chrzanowskiego.

Sobiesk

Wanda Marja Januszkiewicz

urodzona w Berdyczowie. Przypuszczona do egzaminów ścisłych na podstawie rozprawy doktorskiej p.t. „Dawid Pilchowski, zarys biograficzny" złożyła pierwszy egzamin ścisły z filozofji dnia 29. listopada 1927 r. przed Prof Drami Rubczyńskim i Heinrichem z postępem dostatecznym; drugi zaś taki egzamin z języka polskiego i angielskiego dnia 18. czerwca 1927 r. przed Prof Drami Łosiem, Chrzanowskim i Dyboskim z postępem dostatecznym.

Promocja odbyła się dnia 18. czerwca 1927 r. w obecności J. Magnif. Rektora Prof Dra Marchlewskiego, Dziekana Prof Dra Sobieskiego i Promotora Prof Dra Chrzanowskiego.

Sobie

Juljusz Załęski –

urodzony w Brzozówce. Przypuszczony do egzaminów ścisłych na podstawie rozprawy doktorskiej p.t. „Renta rolna" złożył pierwszy egzamin ścisły z ekonomji rolniczej wraz z ekonomją polityczną dnia 30. listopada 1926 r. przed Prof. Drami Krzyżanowskim, Surzyckim i Grodeckim z postępem celującym; drugi zaś taki egzamin z filozofji dnia 21. maja 1927 r. przed Prof. Drami Rubczyńskim i Heinrichem z postępem celującym.

Promocja odbyła się dnia 20. czerwca 1927 r. w obecności J. Magnif. Rektora Prof. Dra Marchlewskiego, Dziekana Prof. Dra Sobieskiego i Promotora Prof. Dra Heinricha.

Sobieski

Zbigniew Łubieński –

urodzony w Krakowie. Przypuszczony do egzaminów ścisłych na podstawie rozprawy doktorskiej p.t. „Podstawy etyki u Hobbes'a" złożył pierwszy egzamin ścisły z filozofji dnia 12. lutego 1927 r. przed Prof. Drami Rubczyńskim i Heinrichem z postępem dostatecznym; drugi zaś taki egzamin z historji dnia 13. czerwca 1927 r. przed Prof. Drami Sobieskim i Semkowiczem z postępem dostatecznym.

Promocja odbyła się dnia 23. czerwca 1927 r. w obecności J. Magnif. Rektora Prof. Dra Marchlewskiego, Dziekana Prof. Dra Sobieskiego i Promotora Prof. Dra Rubczyńskiego.

Sobieski

Zuzanna Korngoldowa –

urodzona w Krakowie. Przypuszczona do egzaminów ścisłych na podstawie rozprawy doktorskiej p.t. „Estetyka formalistyczna Roberta Zimmermanna" złożyła pierwszy egzamin ścisły z filozofji dnia 27. listopada 1926 r. przed Prof. Drami Rubczyńskim i Heinrichem z postępem celującym; drugi zaś taki egzamin z języka polskiego dnia 18. czerwca 1927 r. przed Prof. Drami Łosiem i Chrzanowskim z postępem celującym.

Promocja odbyła się dnia 24. czerwca 1927 r. w obecności J. Magnif. Rektora Prof. Dra Marchlewskiego, Dziekana Prof. Dra Sobieskiego i Promotora Prof. Dra Heinricha.

Sobieski

Kazimierz Bulas –

urodzony w Wadowicach. Przypuszczony do egzaminów ścisłych na podstawie rozprawy doktorskiej p.t. „Starożytne ilustracje do Iljady" złożył pierwszy egzamin ścisły z archeologji klasycznej i filologji klasycznej dnia 14. maja 1927 r. przed Prof. Drami Sternbachem, Molè i Piotrowiczem z postępem celującym; drugi zaś taki egzamin z filozofji dnia 21. czerwca 1927 r. przed Prof. Drami Rubczyńskim i Heinrichem z postępem celującym.

Promocja odbyła się dnia 24. czerwca 1927 r. w obecności J. Magnif. Rektora Prof. Dra Marchlewskiego, Dziekana Prof. Dra Sobieskiego i Promotora Prof. Dra Molè.

Sobieski

Kazimierz Stanisław Kostka Iwidjon Rola-Piekarski –

urodzony w Targu Jiu w Rumunji. Przypuszczony do egzaminów ścisłych na podstawie rozprawy doktorskiej p.t. „Pierwsza drukarnia Florjana Unglera" złożył pierwszy egzamin ścisły z historji i języka polskiego dnia 17. marca 1927 r. przed Prof. Drami Łosiem, Chrzanowskim i Kotem z postępem celującym; drugi zaś taki egzamin z filozofji dnia 24. czerwca 1927 r. przed Prof. Drami Rubczyńskim i Heinrichem z postępem celującym.

Promocja odbyła się dnia 25. czerwca 1927 r. w obecności J. Magnif. Rektora Prof. Dra Marchlewskiego, Dziekana Prof. Dra Sobieskiego i Promotora Prof. Dra Łosia.

Sobieski

Mieczysława Miterzanka –

urodzona w Skotyszynie. Przypuszczona do egzaminów ścisłych na podstawie rozprawy doktorskiej p.t. „Działalność pedagogiczna ks. Adama Czartoryskiego" złożyła pierwszy egzamin ścisły z filozofji dnia 26. czerwca 1926 r. przed Prof. Drami Rubczyńskim i Heinrichem z postępem celującym; drugi zaś taki egzamin z języka polskiego i historji kultury dnia 8. czerwca 1927 r. przed Prof. Drami Łosiem, Chrzanowskim i Kotem z postępem celującym.

Promocja odbyła się dnia 1. lipca 1927 r. w obecności J. Magnif. Rektora Prof. Dra Marchlewskiego, Dziekana Prof. Dra Sobieskiego i Promotora Prof. Dra Chrzanowskiego.

Sobieski

Ignacy Schreiber

urodzony w Krakowie. Przypuszczony do egzaminów ścisłych na podstawie rozprawy doktorskiej p.t. „Twórczość dramatyczna Edwarda Lubowskiego" złożył pierwszy egzamin ścisły z języka polskiego i niemieckiego dnia 16. listopada 1936 r. przed Prof Drami Łosiem, Windakiewiczem i Kukadinowiczem z postępem dostatecznym; drugi raz taki egzamin z filozofji dnia 24. czerwca 1937 r. przed Prof. Drami Ruberyńskim i Heinrichem z postępem dostatecznym.

Promocja odbyła się dnia 1. lipca 1937 r. w obecności J. Magnif. Rektora Prof Dra Marchlewskiego, Dziekana Prof Dra Sobieskiego i Promotora Prof Dra Windakiewicza.

Adolf Lewenhof

urodzony w Łęczycy. Przypuszczony do egzaminów ścisłych na podstawie rozprawy doktorskiej p.t. „Badania nad pochodnemi sulfonowemi β-naftolu, kwasu β,-oksy-β₂-naftoesowego i jego anilidu" złożył pierwszy egzamin ścisły z chemji i fizyki dnia 8. czerwca 1937 r. przed Prof Drami Estreicherem, Dziewońskim i Zakrzewskim z postępem dostatecznym; drugi raz taki egzamin z filozofji dnia 25. czerwca 1937 r. przed Prof Drami Ruberyńskim i Heinrichem z postępem dostatecznym.

Promocja odbyła się dnia 1. lipca 1937 r. w obecności J. Magnif. Rektora Prof. Dra Marchlewskiego, Dziekana Prof Dra Sobieskiego i Promotora Prof. Dra Dziewońskiego.

Longin Tadeusz Zawadzki

urodzony w Krakowie. Przypuszczony do egzaminów ścisłych na podstawie rozprawy doktorskiej p.t. „Badania nad rozpuszczalnością siarczków manganu" złożył pierwszy egzamin ścisły z chemji i fizyki dnia 7. maja 1937 r. przed Prof Drami Estreicherem, Zakrzewskim i Seyerkowskim z postępem celującym; drugi raz taki egzamin z filozofji dnia 1. lipca 1937 r. przed Prof Drami Ruberyńskim i Heinrichem z postępem dostatecznym.

Promocja odbyła się dnia 2. lipca 1937 r. w obecności J. Magnif. Rektora Prof Dra Marchlewskiego, Dziekana Prof Dra Sobieskiego i Promotora Prof Dra Seyerkowskiego.

Jan Dąbrowski

urodzony w Warszawie. Przypuszczony do egzaminów ścisłych na podstawie rozprawy doktorskiej p.t. „Źródła historyczne do powieści Sienkiewicza. Ogniem i mieczem" złożył pierwszy egzamin ścisły z filozofji dnia 4. czerwca 1937 r. przed Prof Drami Ruberyńskim i Heinrichem z postępem celującym; drugi raz taki egzamin z filologji polskiej i historji dnia 2. lipca 1937 r przed Prof Drami Sobieskim, Łosiem i Chranowskim z postępem celującym.

Promocja odbyła się dnia 2. lipca 1937 r. w obecności przed JJ. Magf. Rektorem Prof. Dra Marchlewskiego, Dziekana Prof Dra Sobieskiego i Promotora Prof Dra Chranowskiego.

Dihm Jan

urodzony w Dubie. Przypuszczony do egzaminów ścisłych na podstawie rozprawy doktorskiej p.t., Niemcewicz jako polityk i publicysta w czasie sejmu czteroletniego" złożył pierwszy egzamin ścisły z historji i języka polskiego dnia 21. maja 1937 r. przed Prof Drami Sobieskim, Chranowskim i Konopczyńskim z postępem dostatecznym; drugi raz taki egzamin z filozofji dnia 1. lipca 1937 r. przed Prof Drami Ruberyńskim i Heinrichem z postępem dostatecznym.

Promocja odbyła się dnia 5. lipca 1937 r. w obecności J. Magnif. Rektora Prof Dra Marchlewskiego, Dziekana Prof Dra Sobieskiego i Promotora Prof Dra Kota.

Aleksander Freundlich

urodzony w Krakowie. Przypuszczony do egzaminów ścisłych na podstawie rozprawy doktorskiej p.t. „Jan Tarło 1684-1750" złożył pierwszy egzamin ścisły z języka polskiego i historji dnia 7. kwietnia 1937 r. przed Prof Drami Sobieskim, Chranowskim i Konopczyńskim z postępem dostatecznym; drugi raz taki egzamin z filozofji dnia 1. lipca 1937 r. przed Prof Drami Ruberyńskim i Heinrichem z postępem celującym.

Promocja odbyła się dnia 5. lipca 1937 r. w obecności J. Magnif. Rektora Prof Dra Marchlewskiego, Dziekana Prof Dra Sobieskiego i Promotora Prof Dra Kota.

Edward Zalesinski –

urodzony w Odrawie. Przypuszczony do egzaminów ścisłych na podstawie rozprawy doktorskiej p.t. „Studja nad ciepłem właściwem i ciepłem topnienia magnezu oraz wapnia" złożył pierwszy egzamin ścisły z chemji i fizyki dnia 13. czerwca 1927 r. przed Prof Drami Estreicherem, Dziewońskim i Zakrzewskim z postępem dostatecznym; drugi zaś taki egzamin z filozofji dnia 1. lipca 1927 r. przed Prof Drami Rubczyńskim i Heinrichem z postępem celującym.

Promocja odbyła się dnia 5. lipca 1927 r. w obecności J. Magnif. Rektora Prof Dra Marchlewskiego, Dziekana Prof Dra Sobieskiego i Promotora Prof Dra Estreichera.

Sobieski

Wanda z Wasilewskich Szymańska –

urodzona w Krakowie. Przypuszczona do egzaminów ścisłych na podstawie rozprawy doktorskiej p.t. „Podhale u Tetmajera i Witkiewicza" złożyła pierwszy egzamin ścisły z filozofji dnia 24. czerwca 1927 r. przed Prof Drami Rubczyńskim i Heinrichem z postępem celującym; drugi zaś taki egzamin z filologji polskiej i historji dnia 1. lipca 1927 r. przed Prof Drami Łosiem, Chrzanowskim i Kotem z postępem dostatecznym.

Promocja odbyła się dnia 5. lipca 1927 r. w obecności J. Magnif. Rektora Prof Dra Marchlewskiego, Dziekana Prof. Dra Sobieskiego i Promotora Prof Dra Chrzanowskiego.

Sobieski

Mieczysław Bronisław Małecki

urodzony w Mielcu. Przypuszczony do egzaminów ścisłych na podstawie rozprawy doktorskiej p.t. „Lakawizm a mazurzenie" złożył pierwszy egzamin ścisły z filozofji dnia 8. października 1927 r. przed Prof Drami Rubczyńskim i Heinrichem z postępem celującym; drugi zaś taki egzamin z filologji słowiańskiej i filologji romańskiej dnia 11. października 1927 r. przed Prof. Drami Łosiem, Nitschem i Wędkiewiczem z postępem celującym.

Promocja odbyła się dnia 14. października 1927 r. w obecności J. Magnif. Prof Dra Marchlewskiego, Pro-Dziekana Sobieskiego i Promotora Prof Dra Nitscha.

Sobieski

Władysław Eugenjusz Franciszek Czapliński

urodzony w Tuchowie. Przypuszczony do egzaminów ścisłych na podstawie rozprawy doktorskiej p.t. „Opozycja Wielkopolska 1660–1668" złożył pierwszy egzamin ścisły z historji i języka polskiego dnia 24. czerwca 1927 r. przed Prof Drami Sobieskim, Chrzanowskim i Konopczyńskim z postępem celującym; drugi zaś taki egzamin z filozofji dnia 8. października 1927 r. przed Prof Drami Rubczyńskim i Heinrichem z postępem celującym.

Promocja odbyła się dnia 19. października 1927 r. w obecności J. Magnif. Rektora Prof Dra Marchlewskiego, Dziekana Prof Dra Zakrzewskiego i Promotora Prof Dra Konopczyńskiego.

Zakrzewski

Kazimierz Marjan Gołba

urodzony w Rzeszowie. Przypuszczony do egzaminów ścisłych na podstawie rozprawy doktorskiej p.t. „Aleksander I wobec sprawy polskiej na Kongresie wiedeńskim 1814–1815" złożył pierwszy egzamin ścisły z historji i literatury polskiej dnia 28. maja 1927 r. przed Prof Drami Sobieskim, Chrzanowskim i Konopczyńskim z postępem dostatecznym; drugi zaś taki egzamin z filozofji dnia 29. października 1927 r. przed Prof Drami Rubczyńskim i Heinrichem z postępem dostatecznym.

Promocja odbyła się dnia 4. listopada 1927 r. w obecności J. Magnif. Rektora Prof Dra Marchlewskiego, Dziekana Prof Dra Zakrzewskiego i Promotora Prof Dra Sobieskiego.

Zakrzewski

Karol Koniński

urodzony w Warszawie. Przypuszczony do egzaminów ścisłych na podstawie rozprawy doktorskiej p.t. „Szkoła na miarę" złożył pierwszy egzamin ścisły z pedagogiki i matematyki dnia 1. lipca 1927 r. przed Prof Drami Kotem, Wilkoszem i Mysłakowskim z postępem dostatecznym; drugi zaś taki egzamin z filozofji dnia 29. października 1927 r. przed Prof Drami Rubczyńskim i Heinrichem z postępem celującym.

Promocja odbyła się dnia 5. listopada 1927 w obecności J. Magnif. Rektora Prof Dra Marchlewskiego, Dziekana Prof Dra Zakrzewskiego i Promotora Prof Dra Rubczyńskiego.

Zakrzewski

Roman Stopa

urodzony w Woli Batorskiej. Przypuszczony do egzaminów ścisłych na podstawie rozprawy doktorskiej p.t. „Podstawy uznaczeniowienia dźwięków indoeuropejskiej jedności językowej jako przykład powszechnych procesów mowotwórczych" złożył pierwszy egzamin ścisły z językoznawstwa indoeuropejskiego i filologji klasycznej dnia 1. lipca 1927 r. przed Prof Drami Sternbachem, Rozwadowskim i Nitschem z postępem dostatecznym; drugi zaś taki egzamin z filozofji dnia 5. listopada 1927 r. przed Prof Drami Rubczyńskim i Heinrichem z postępem celującym.

Promocja odbyła się dnia 9. listopada 1927 r. w obecności J. Magnif. Rektora Prof. Dra Marchlewskiego, Dziekana Prof Dra Zakrzewskiego i Promotora Prof. Dra Rozwadowiego.

Zelmont

Jadwiga Paulina Ackermann

urodzona w Krakowie. Przypuszczona do egzaminów ścisłych na podstawie rozprawy doktorskiej p.t. „Badania mikroskopowe nad chłonieniem lecytyny w jelicie" złożyła pierwszy egzamin ścisły z zoologji, anatomji porównawczej i chemji dnia 25. czerwca 1927 r. przed Prof Drami Hoyerem, Dziewońskim i Siedleckim z postępem celującym; drugi zaś taki egzamin z filozofji dnia 5. listopada 1927 r. przed Prof Drami Rubczyńskim i Heinrichem z postępem celującym.-

Promocja odbyła się dnia 19. listopada 1927 r. w obecności J. Magnif. Pro-Rektora Prof Dra Rostworowskiego, Dziekana Prof Dra Zakrzewskiego i Promotora Prof Dra Hoyera

Zelmont

Henryka Józefa Galitzer

urodzona w Tarnowie. Przypuszczona do egzaminów ścisłych na podstawie rozprawy doktorskiej p.t. „O kwasach: α-sulfo i α-oksy naftalowym" złożyła pierwszy egzamin ścisły z chemji i fizyki dnia 30. kwietnia 1927 r. przed Prof Drami Estreicherem, Dziewońskim i Zakrzewskim z postępem dostatecznym; drugi zaś taki egzamin z filozofji dnia 25. czerwca 1927 r. przed Prof. Drami Rubczyńskim i Heinrichem z postępem celującym.

Promocja odbyła się dnia 22. listopada 1927 r. w obecności J. Magnif. Rektora Prof Dra Marchlewskiego, Dziekana Prof Dra Zakrzewskiego i Promotora Prof Dra Dziewońskiego.

Zelmont

Eugenjusz Ritt

urodzony w Łodzi. Przypuszczony do egzaminów ścisłych na podstawie rozprawy doktorskiej p.t. „O związkach pochodnych przemian β-metylonaftalinu" złożył pierwszy egzamin ścisły z chemji i fizyki dnia 26. marca 1927 r. przed Prof Drami Estreicherem, Dziewońskim i Zakrzewskim z postępem celującym; drugi zaś taki egzamin z filozofji dnia 16. listopada 1927 r. przed Prof Drami Rubczyńskim i Heinrichem z postępem dostatecznym.

Promocja odbyła się dnia 22. listopada 1927 r. w obecności J. Magnif. Rektora Prof Dra Marchlewskiego, Dziekana Prof Dra Zakrzewskiego i Promotora Prof Dra Dziewońskiego.

Zelmont

Marja Helena Dłuska

urodzona w Kursku (Rosja). Przypuszczona do egzaminów ścisłych na podstawie rozprawy doktorskiej p.t. „Charakter polski w świetle literatury XVII wieku" złożyła pierwszy egzamin ścisły z języka polskiego i francuskiego dnia 25. czerwca 1927 r. przed Prof Drami Łosiem, Chrzanowskim i Wędkiewiczem z postępem dostatecznym; drugi zaś taki egzamin z filozofji dnia 12. listopada 1927 r. przed Prof Drami Rubczyńskim i Heinrichem z postępem celującym.

Promocja odbyła się dnia 22. listopada 1927 r. w obecności J. Magnif. Rektora Prof Dra Marchlewskiego, Dziekana Prof Dra Zakrzewskiego i Promotora Prof Dra Chrzanowskiego.

Zelmont

Artur Wulfson

urodzony w Sosnowcu. Przypuszczony do egzaminów ścisłych na podstawie rozprawy doktorskiej p.t. „Badania w dziedzinie połączeń pochodnych naftalinu" złożył pierwszy egzamin ścisły z chemji i fizyki dnia 1. lipca 1927 r. przed Prof Drami Estreicherem, Dziewońskim i Zakrzewskim z postępem dostatecznym; drugi zaś taki egzamin z filozofji dnia 19. listopada 1927 r. przed Prof Drami Rubczyńskim i Heinrichem z postępem celującym.

Promocja odbyła się dnia 25. listopada 1927 r. w obecności J. Magnif. Rektora Prof Dra Marchlewskiego, Dziekana Prof Dra Zakrzewskiego i Promotora Prof Dra Dziewońskiego.

Zelmont

Lea Fradel Ungar

urodzona w Żulinie. Przypuszczona do egzaminów ścisłych na podstawie rozprawy doktorskiej p.t.„ Absolut u Plotyna "złożyła pierwszy egzamin ścisły z języka niemieckiego dnia 25. czerwca 1927 r. przed Prof. Drami Chwanowskim i Kukadinowiczem z postępem celującym; drugi raz taki egzamin z filozofji dnia 19. listopada 1927 r. przed Prof. Drami Rubczyńskim i Heinrichem z postępem dostatecznym.

Promocja odbyła się dnia 25. listopada 1927 r. w obecności J. Magnif. Rektora Prof. Dra Marchlewskiego, Dziekana Prof. Dra Zakrzewskiego i Promotora Prof. Dra Rubczyńskiego.

Jadwiga Marja Wiernuchowska

urodzona w Podgórzu. Przypuszczona do egzaminów ścisłych na podstawie rozprawy doktorskiej p.t.„ Absorbcja promieni nadfiolkowych przez ciała białkowe i ich pochodne "złożyła pierwszy egzamin z chemji i fizyki dnia 29. października 1927 r. przed Prof. Drami Zakrzewskim, Dziewońskim i Estreicherem z postępem dostatecznym; drugi raz taki egzamin ~~dnia~~ z filozofji dnia 19. listopada 1927 r. przed Prof. Drami Rubczyńskim i Heinrichem z postępem dostatecznym.-

Promocja odbyła się dnia 29. listopada 1927 r. w obecności J. Magnif. Rektora Prof. Dra Marchlewskiego, Dziekana Prof. Dra Zakrzewskiego i Promotora Prof. Dra Dziewońskiego.

Balbina Lustgarten

urodzona w Tarnowie. Przypuszczona do egzaminów ścisłych na podstawie rozprawy doktorskiej p.t.„ Przemiany połączeń diazowych pod wpływem działania podbromianu sodowego "złożyła pierwszy egzamin ścisły z chemji i fizyki dnia 25. czerwca 1927 r. przed Prof. Drami Estreicherem, Dziewońskim i Zakrzewskim z postępem dostatecznym; drugi raz taki egzamin z filozofji dnia 3. grudnia 1927 r. przed Prof. Drami Rubczyńskim i Heinrichem z postępem celującym.

Promocja odbyła się dnia 6. grudnia 1927 r. w obecności J. Magnif. Rektora Prof. Dra Marchlewskiego, Dziekana Prof. Dra Zakrzewskiego i Promotora Prof. Dra Dziewońskiego.

Ryszard Kurciński

urodzony w Iwierce ziemia Podolska. Przypuszczony do egzaminów ścisłych na podstawie rozprawy doktorskiej p.t.„ Kultury owsa na dwuwyjanduwamidzie i metoda wyodrębniania dwuwyjanduwamidu z roślin " złożył pierwszy egzamin ścisły z chemji rolnej i chemji ogólnej dnia 2. czerwca 1927 r. przed Prof. Drami Dziewońskim, Zakrzewskim i Vorbrodtem z postępem dostatecznym; drugi raz taki egzamin z filozofji dnia 10. grudnia 1927 r. przed Prof. Drami Rubczyńskim i Heinrichem z postępem celującym.

Promocja odbyła się dnia 10. grudnia 1927 r. w obecności J. Magnif. Rektora Prof. Dra Marchlewskiego, Pro-Dziekana Prof. Dra Sobieskiego i Promotora Prof. Dra. Dziewońskiego.

Tadeusz Bielecki

urodzony w Słupi. Przypuszczony do egzaminów ścisłych na podstawie rozprawy doktorskiej p.t.„ Poglądy społeczno-polityczne Piotra Świtkowskiego" złożył pierwszy egzamin ścisły z filologji polskiej i historji dnia 2. lipca 1927 r. przed Prof. Drami Sobieskim, Łosiem i Chwanowskim z postępem celującym; drugi raz taki egzamin z filozofji dnia 10. grudnia 1927 r. przed Prof. Drami Rubczyńskim i Heinrichem z postępem dostatecznym.

Promocja odbyła się dnia 13. grudnia 1927 r. w obecności J. Magnif. Rektora Prof. Dra Marchlewskiego, Pro-Dziekana Prof. Dra Sobieskiego i Promotora Prof. Dra Chwanowskiego.

Jan Izydor Sztaudynger

urodzony w Krakowie. Przypuszczony do egzaminów ścisłych na podstawie rozprawy doktorskiej p.t.„ Stosunek Jarzyńskiego do religji" złożył pierwszy egzamin ścisły z filozofji dnia 25. czerwca 1927 r. przed Prof. Drami Rubczyńskim i Heinrichem z postępem dostatecznym; drugi raz taki egzamin z języka polskiego i niemieckiego dnia 6. grudnia 1927 r. przed Prof. Drami Łosiem, Kallenbachem i Kukadinowiczem z postępem celującym.

Promocja odbyła się dnia 13. grudnia 1927 r. w obecności J. Magnif. Rektora Prof. Dra Marchlewskiego, Pro-Dziekana Prof. Dra Sobieskiego i Promotora Prof. Dra Kallenbacha.

Stefan Liebeskind

urodzony w Krakowie. Przypuszczony do egzaminów ścisłych na podstawie rozprawy doktorskiej p.t. „Rola polityczna kapitalistów rzymskiej republiki" złożył pierwszy egzamin ścisły z historji i języka francuskiego dnia 22. października 1927 r. przed Prof Drami Sobieskim, Wędkiewiczem i Piotrowiczem z postępem celującym; drugi zaś taki egzamin z filozofji dnia 10. grudnia 1927 r. przed Prof Drami Rubczyńskim i Heinrichem z postępem celującym.

Promocja odbyła się dnia 16. grudnia 1927 r. w obecności J. Magnif. Pro-Rektora Prof Dra Rostworowskiego, Dziekana Prof Dra Zakrzewskiego i Promotora Prof Dra Sobieskiego.

Zakrzewski

Jan Wawrzyniec Mieczysław Brzękowski

urodzony w Wiśniczu Nowym. Przypuszczony do egzaminów ścisłych na podstawie rozprawy doktorskiej p.t. „Legenda Don Juana i jej wpływ na literaturę polską" złożył pierwszy egzamin ścisły z języka polskiego i francuskiego dnia 25. czerwca 1927 r. przed Prof Drami Łosiem, Windakiewiczem i Wędkiewiczem z postępem celującym; drugi zaś taki egzamin z filozofji dnia 10. grudnia 1927 r. przed Prof Drami Rubczyńskim i Heinrichem z postępem celującym.

Promocja odbyła się dnia 16. grudnia 1927 r. w obecności J. Magnif. Pro-Rektora Rostworowskiego, Dziekana Prof Dra Zakrzewskiego i Promotora Prof Dra Windakiewicza

Zakrzewski

Stefan Dzięciełewski

urodzony w Kębłowie. Przypuszczony do egzaminów ścisłych na podstawie rozprawy doktorskiej p.t. „Studja nad przemianami α-benzylonaftalinu czyli fenylo-α-naftylo-metanu" złożył pierwszy egzamin ścisły z chemji i fizyki dnia 13. czerwca 1927 r. przed Prof Drami Estreicherem, Dziewońskim i Zakrzewskim z postępem celującym; drugi zaś taki egzamin z filozofji dnia 10. grudnia 1927 r. przed Prof Drami Rubczyńskim i Heinrichem z postępem dostatecznym.

Promocja odbyła się dnia 16. grudnia 1927 r. w obecności J. Magnif. Pro-Rektora Prof. Dra Rostworowskiego, Dziekana Prof Dra Zakrzewskiego i Promotora Prof Dra Dziewońskiego.

Zakrzewski

Izrael Reiss recte Enzer

Urodzony w Czortkowie. Przypuszczony do egzaminów ścisłych na podstawie rozprawy doktorskiej p.t. „The Interwovennes of Reality and Mystery in the Shakespearian Plays" złożył pierwszy egzamin ścisły z języka niemieckiego i angielskiego dnia 21. grudnia 1926 r. przed Prof Drami Chrzanowskim, Dyboskim i Wukadinowiczem z postępem dostatecznym; drugi zaś taki egzamin z filozofji dnia 14. stycznia 1928 r. przed Prof Drami Rubczyńskim i Heinrichem z postępem dostatecznym.

Promocja odbyła się dnia 18. stycznia 1928 r. w obecności J. Magnif. Rektora Prof Dra Marchlewskiego, Dziekana Prof Dra Zakrzewskiego i Promotora Prof Dra Dyboskiego.

Zakrzewski

Antoni Gawet

urodzony w Łazach. Przypuszczony do egzaminów ścisłych na podstawie rozprawy doktorskiej p.t. „O procesie sylifikacji niektórych utworów flisza karpackiego" złożył pierwszy egzamin ścisły z mineralogji i geologji dnia 9. czerwca 1927 r. przed Prof Drami Szajnochą, Kreutzem i Nowakiem z postępem celującym; drugi zaś taki egzamin z filozofji dnia 14. stycznia 1928 r. przed Prof Drami Rubczyńskim i Heinrichem z postępem dostatecznym.

Promocja odbyła się dnia 18. stycznia 1928 r. w obecności J. Magnif. Rektora Prof Dra Marchlewskiego, Dziekana Prof Dra Zakrzewskiego i Promotora Prof Dra Kreutza.

Zakrzewski

Dora Gross

urodzona w Krakowie. Przypuszczona do egzaminów ścisłych na podstawie rozprawy doktorskiej p.t. „Hebbel und Ibsen" złożyła pierwszy egzamin ścisły z języka niemieckiego i polskiego dnia 20. października 1927 r. przed Prof Drami Chrzanowskim, Dyboskim i Wukadinowiczem z postępem celującym; drugi zaś taki egzamin z filozofji dnia 14. stycznia 1928 r. przed Prof Drami Rubczyńskim i Heinrichem z postępem celującym.

Promocja odbyła się dnia 19. stycznia 1928 r. w obecności J. Magnif. Rektora Prof Dra Marchlewskiego, Dziekana Prof Dra Zakrzewskiego i Promotora Prof Dra Dyboskiego.

Zakrzewski

Ks. Franciszek Mach

urodzony w Biedaszowie. Przypuszczony do egzaminów ścisłych na podstawie rozprawy doktorskiej p.t.„ Podstawa etyki podług A. Schopenhauera "złożył pierwszy egzamin ścisły z filozofji dnia 25. czerwca 1927r. przed Prof Dram: Rubczyńskim i Garbowskim z postępem dostatecznym; drugi zaś taki egzamin z języka francuskiego dnia 20. stycznia 1928r. przed Prof Dram: Chrzanowskim i Wędkiewiczem z postępem dostatecznym.

Promocja odbyła się dnia 25. stycznia 1928r. w obecności J. Magnif. Rektora Prof Dra Marchlewskiego, Dziekana Prof Dra Zakrzewskiego i Promotora Prof Dra Rubczyńskiego.

Zalmund

Abraham Landman

urodzony w Obertynie. Przypuszczony do egzaminów ścisłych na podstawie rozprawy doktorskiej p.t.„ J. Reinkego dominant i jej krytyka " złożył pierwszy egzamin ścisły z filozofji dnia 20. maja 1926r. przed Prof Dram: Rubczyńskim i Garbowskim z postępem celującym; drugi zaś taki egzamin z zoologji i anatomji porównawczej dnia 20. stycznia 1928r. przed Prof Dram: Siedleckim i Hoyerem z postępem dostatecznym.

Promocja odbyła się dnia 25. stycznia 1928r. w obecności J. Magnif. Rektora Prof Dra Marchlewskiego, Dziekana Prof Dra Zakrzewskiego i Promotora Prof Dra Rubczyńskiego. —

Zalmund

Ks. Władysław Miemiec

urodzony w Felinowie. Przypuszczony do egzaminów ścisłych na podstawie rozprawy doktorskiej p.t.„ Liryka religijna Kaspra Miaskowskiego "złożył pierwszy egzamin ścisły z filozofji dnia 21. maja 1927r. przed Prof Dram: Rubczyńskim i Heinrichem z postępem celującym; drugi zaś taki egzamin z języka polskiego i francuskiego dnia 31. stycznia 1928r. przed Prof Dram: Łosiem, Chrzanowskim i Wędkiewiczem z postępem dostatecznym.

Promocja odbyła się dnia 8. lutego 1928r. w obecności J. Magnif. Rektora Prof Dra Marchlewskiego, Dziekana Prof Dra Zakrzewskiego i Promotora Prof Dra Chrzanowskiego.

Zalmund

Karol Bucsek

urodzony w Kaszowie. Przypuszczony do egzaminów ścisłych na podstawie rozprawy doktorskiej p.t.„ Karol Perthes kartograf Stanisława Augusta i jego mapy " złożył pierwszy egzamin ścisły z historji i geografji dnia 5. listopada 1927r. przed Prof Dram: Semkowiczem, Dąbrowskim i Smoleńskim z postępem celującym; drugi zaś taki egzamin z filozofji dnia 11. lutego 1928r. przed Prof Dram: Rubczyńskim i Heinrichem z postępem dostatecznym.

Promocja odbyła się dnia 15. lutego 1928r. w obecności J. Magnif. Rektora Prof Dra Marchlewskiego, Dziekana Prof Dra Zakrzewskiego i Promotora Prof Dra Semkowicza.

Zalmund

Zbigniew Krakowski

urodzony w Krakowie. Przypuszczony do egzaminów ścisłych na podstawie rozprawy doktorskiej p.t.„ Walter Pater życie-dzieła-styl " złożył pierwszy egzamin ścisły z filozofji dnia 29. października 1927r. przed Prof Dram: Rubczyńskim i Heinrichem z postępem celującym; drugi zaś taki egzamin z języka francuskiego i angielskiego dnia 8. lutego 1928r. przed Prof. Dram: Dyboskim, Kukadinowiczem i Wędkiewiczem z postępem dostatecznym.

Promocja odbyła się dnia 15. lutego 1928r. w obecności J. Magnif. Rektora Prof Dra Marchlewskiego, Dziekana Prof Zakrzewskiego i Promotora Prof Dra Dyboskiego.

Zalmund

Witold Steinberg

urodzony w Krakowie. Przypuszczony do egzaminów ścisłych na podstawie rozprawy doktorskiej p.t.„ Zarzewia krytyki poznania Kanta "złożył pierwszy egzamin ścisły z filozofji dnia 14. grudnia 1927r. przed Prof. Dram: Garbowskim i Rubczyńskim z postępem celującym; drugi zaś taki egzamin z etnologji dnia 7. lutego 1928r. przed Prof Dram: Semkowiczem i Bystroniem z postępem celującym.

Promocja odbyła się dnia 16. lutego 1928r. w obecności J. Magnif. Rektora Prof Dra Marchlewskiego, Dziekana Prof Dra Zakrzewskiego i Promotora Prof Dra Rubczyńskiego.

Zalmund

Ludwik Monasche

urodzony w Katowicach. Przypuszczony do egzaminów ścisłych na podstawie rozprawy doktorskiej p.t.: „Zagadnienie podziału pracy w świetle filozofji solidaryzmu" złożył pierwszy egzamin ścisły z filozofji dnia 1. lipca 1927r. przed Prof. Dram. Rubczyńskim i Heinrichem z postępem celującym; drugi raz taki egzamin z geologji dnia 18. lutego 1928r. przed Prof. Dram. Srajnocką i Nowakiem z postępem dostatecznym.

Promocja odbyła się dnia 22. lutego 1928r. w obecności J. Magnif. Rektora Prof. Dra Marchlewskiego, Dziekana Prof. Dra Zakrzewskiego i Promotora Prof. Dra Rubczyńskiego.

Lehnert

Ignacy Kazimierz Pietlenz

urodzony we Lwowie. Przypuszczony do egzaminów ścisłych na podstawie rozprawy doktorskiej p.t.: „Charakteristik des Mannheimer Repertoires in der Zeit von Schillers Verbindung mit dem dortigen Theater" złożył pierwszy egzamin ścisły z języka niemieckiego i historji dnia 24. grudnia 1926r. przed Prof. Dram. Sobieskim, Dyboskim i Kukadinowiczem z postępem celującym; drugi raz taki egzamin z filozofji dnia 18. lutego 1928r. przed Prof. Dram. Rubczyńskim i Heinrichem z postępem dostatecznym.

Promocja odbyła się dnia 22. lutego 1928r. w obecności J. Magnif. Rektora Prof. Dra Marchlewskiego, Dziekana Prof. Dra Zakrzewskiego i Promotora Prof. Dra Dyboskiego.

Lehnert

Józef Pieter

urodzony w Ochabach. Przypuszczony do egzaminów ścisłych na podstawie rozprawy doktorskiej p.t.„ Filozofja wartości Hugona Münsterberga na tle współczesnej aksjologji" złożył pierwszy egzamin ścisły z filozofji dnia 21. stycznia 1928r. przed Prof. Dram. Rubczyńskim i Heinrichem z postępem celującym; drugi raz taki egzamin z historji dnia 25. lutego 1928r. przed Prof. Dram. Dąbrowskim i Piotrowiczem z postępem celującym.

Promocja odbyła się dnia 7. marca 1928r. w obecności J. Magnif. Rektora Prof. Marchlewskiego, Dziekana Prof. Dra Zakrzewskiego i Promotora Prof. Dra Rubczyńskiego.

Lehnert

Maryla Marchewianka

urodzona w Tomaszowie. Przypuszczona do egzaminów ścisłych na podstawie rozprawy doktorskiej p.t. „~~Zagad~~ Ze studjów nad glonami Polskiego Bałtyku" złożyła pierwszy egzamin ścisły z botaniki i geologji dnia 10. listopada 1927r. przed Prof. Dram. Srajnocką, Śraferem i Roupertem z postępem dostatecznym; drugi raz taki egzamin z filozofji dnia 3. marca 1928r. przed Prof. Dram. Rubczyńskim i Heinrichem z postępem celującym.

Promocja odbyła się dnia 10. marca 1928r. ~~pano~~ w obecności J. Magnif. Rektora Prof. Dra Marchlewskiego, Dziekana Prof. Dra Zakrzewskiego i Promotora Prof. Dra Śrafera.

Lehnert

Maja Janina Milanówna

urodzona w Krakowie. Przypuszczona do egzaminów ścisłych na podstawie rozprawy doktorskiej pt., Dickens a Prus" złożyła pierwszy egzamin ścisły z języka polskiego i filologji klasycznej dnia 16. listopada 1927r. przed Prof. Dram. Łosiem, Sinko i Windakiewiczem z postępem dostatecznym; drugi raz taki egzamin z filozofji dnia 10. marca 1928r. przed Prof. Dram. Rubczyńskim i Heinrichem z postępem dostatecznym.

Promocja odbyła się dnia 21. marca 1928r. w obecności J. Magnif. Rektora Prof. Dra Marchlewskiego, Pro-Dziekana Prof. Dra Sobieskiego i Promotora Prof. Dra Windakiewicza.

Lehnert

Janina Olga Adolfina Teloja Władysława Kolaschke

urodzona we Lwowie. Przypuszczona do egzaminów ścisłych na podstawie rozprawy doktorskiej p.t.„ Über August Hagens „Norica" złożyła pierwszy egzamin ścisły z filologji niemieckiej i historji sztuki dnia 3. grudnia 1927r. przed Prof. Dram. Chrzanowskim, Kukadinowiczem i Pagaszewskim z postępem celującym; drugi raz taki egzamin z filozofji dnia 10. marca 1928r. przed Prof. Dram. Rubczyńskim i Heinrichem z postępem dostatecznym.

Promocja odbyła się dnia 22. marca 1928r. w obecności J. Magnif. Rektora Prof. Dra Marchlewskiego, Pro-Dziekana Prof. Dra Sobieskiego i Promotora Prof. Dra Chrzanowskiego.

Lehnert

Juljusz Wiktor Pęksa

urodzony w Nowym Sączu. Przypuszczony do egzaminów ścisłych na podstawie rozprawy doktorskiej p.t. „Wojny wołoskie w latach 1606-1616, albo walka kosposadowej Elżbiety o tron mołdawski i hetman Żółkiewski na tle wyprawy wołoskich" złożył pierwszy egzamin ścisły z historji i języka polskiego dnia 3. stycznia 1928 r. przed Prof Dram Chrzanowskim, Sobieskim i Dąbrowskim z postępem dostatecznym; drugi zaś taki egzamin z filozofji dnia 17. marca 1928 r. przed Prof. Dram Ruberyńskim i Heinrichem z postępem celującym.

Promocja odbyła się dnia 23. marca 1928 r. w obecności J. Magnif. Rektora Prof Dra Marchlewskiego, Dziekana Prof Dra Łakrzewskiego i Promotora Prof Dra Sobieskiego.

Lehnert

Mieczysław Tadeusz Robert Rzyklik

urodzony w Wadowicach. Przypuszczony do egzaminów ścisłych na podstawie rozprawy doktorskiej p.t. „O fenylo-α-acenaftylo-ketonie i fenylo-α-acenaftylo-metanie" złożył pierwszy egzamin ścisły z chemji i fizyki dnia 5. marca 1927 r. przed Prof Dram Estreicherem, Dziewońskim i Łakrzewskim z postępem dostatecznym; drugi zaś taki egzamin z filozofji dnia 21. kwietnia 1928 r. przed Prof Dram Ruberyńskim i Heinrichem z postępem dostatecznym.

Promocja odbyła się dnia 26. kwietnia 1928 r. w obecności J. Magnif. Rektora Prof Dra Marchlewskiego, Dziekana Prof Dra Łakrzewskiego i Promotora Prof Dra Dziewońskiego.

Lehnert

Maja Tewlówna

urodzona w Dębicy. Przypuszczona do egzaminów ścisłych na podstawie rozprawy doktorskiej p.t. „Bibja u romantyków" złożyła pierwszy egzamin ścisły z języka polskiego i francuskiego dnia 25. lutego 1928 r. przed Prof Dram Windakiewiczem, Nitschem i Wędkiewiczem z postępem celującym; drugi zaś taki egzamin z historji dnia 28. kwietnia 1928 r. przed Prof Dram Ruberyńskim i Heinrichem z postępem celującym.-

Promocja odbyła się dnia 2. maja 1928 r. w obecności J. Magnif. Rektora Prof Dra Marchlewskiego, Dziekana Prof Dra Łakrzewskiego i Promotora Prof Dra Windakiewicza.-

Lehnert

Antoni Górny

urodzony w Żulkowie. Przypuszczony do egzaminów ścisłych na podstawie rozprawy doktorskiej p.t. „Okupacja Krakowa przez Szwedów w czasie drugiej wojny północnej (1702-1709)" złożył pierwszy egzamin ścisły z historji i języka polskiego dnia 4. lutego 1928 r. przed Prof Dram Chrzanowskim, Sobieskim i Konopczyńskim z postępem dostatecznym; drugi zaś taki egzamin z filozofji dnia 28. kwietnia 1928 r. przed Prof Dram Ruberyńskim i Heinrichem z postępem dostatecznym.

Promocja odbyła się dnia 10. maja 1928 r. w obecności J. Magnif. Rektora Prof Dra Marchlewskiego, Dziekana Prof Dra Łakrzewskiego i Promotora Prof Dra Heinricha.

Lehnert

Adam Ignacy Roman Sławarski

urodzony w Jaśle. Przypuszczony do egzaminów ścisłych na podstawie rozprawy doktorskiej p.t. „Podstawy filozofji personalistycznej Wiliama Sterna" złożył pierwszy egzamin ścisły z filozofji dnia 28. stycznia 1928 r. przed Prof Dram Ruberyńskim i Heinrichem z postępem celującym; drugi zaś taki egzamin z pedagogiki dnia 1. maja 1928 r. przed Prof Dram Mysłakowskim i Kotem z postępem dostatecznym.

Promocja odbyła się dnia 10. maja 1928 r. w obecności J. Magnif. Rektora Prof Dra Marchlewskiego, Dziekana Prof Dra Łakrzewskiego i Promotora Prof Dra Heinricha.-

Lehnert

Jadwiga Józefa Schoenówna

urodzona w Krakowie. Przypuszczona do egzaminów ścisłych na podstawie rozprawy doktorskiej p.t. „O6-oksy-6-amino-podwodnych 2-metylo-naftalinu i syntezie kwasu 6-amino-2-naftoesowego" złożyła pierwszy egzamin ścisły z chemji i fizyki dnia 6. lutego 1928 r. przed Prof Dram Łakrzewskim, Dziewońskim i Estreicherem z postępem celującym; drugi zaś taki egzamin z filozofji dnia 5. maja 1928 r. przed Prof Dram Ruberyńskim i Heinrichem z postępem dostatecznym.

Promocja odbyła się dnia 10. maja 1928 r. w obecności J. Magnif. Rektora Prof Dra Marchlewskiego, Dziekana Prof Dra Łakrzewskiego i Promotora Prof Dra Dziewońskiego.-

Lehnert

Józef Jakubowski

urodzony . Przypuszczony do egzaminów ścisłych na podstawie rozprawy doktorskiej p.t. „Bona a Zygmunt August w latach 1548-1557" złożył pierwszy egzamin ścisły z historji i języka polskiego dnia 25. czerwca 1927 r. przed Prof Drami Sobieskim, Chrzanowskim i Konopczyńskim z postępem dostatecznym; drugi zaś taki egzamin z filozofji dnia 11. maja 1928 r. przed Prof Drami Rubczyńskim i Heinrichem z postępem dostatecznym.-

Promocja odbyła się dnia 11. maja 1928 r. ~~przed~~ w obecności J. Magnif. Rektora Prof Dra Marchlewskiego, Dziekana Prof Dra Zakrzewskiego i Promotora Prof Dra Demetrykiewicza. Zakrzewski

Tadeusz Stanisław Leonard Reyman

urodzony w Budach Przeworskich. Przypuszczony do egzaminów ścisłych na podstawie rozprawy doktorskiej p.t. „Polacy w Turcji w połowie XIX wieku" złożył pierwszy egzamin ścisły z historji i archeologji dnia 5. kwietnia 1927 r. przed Prof Drami Sobieskim, Konopczyńskim i Demetrykiewiczem z postępem dostatecznym; drugi zaś taki egzamin z filozofji dnia 11. maja 1928 r. przed Prof Drami Rubczyńskim i Heinrichem z postępem dostatecznym.

Promocja odbyła się dnia 11. maja 1928 r. w obecności J. Magnif. Rektora Prof Dra Marchlewskiego, Dziekana Prof Dra Zakrzewskiego i Promotora Prof Dra Demetrykiewicza. Zakrzewski

Irena z Domaniewskich Milewska

urodzona w Warszawie. Przypuszczona do egzaminów ścisłych na podstawie rozprawy doktorskiej p.t. „O wydzieleniu facji mszystej w Górnym lesie świerkowym" złożyła pierwszy egzamin ścisły z botaniki i zoologji dnia 23. listopada 1927 r. przed Prof Drami Siedleckim, Szaferem i Rouppertem z postępem celującym; drugi zaś taki egzamin z filozofji dnia 11. maja 1928 r. przed Prof Drami Rubczyńskim i Heinrichem z postępem dostatecznym.

Promocja odbyła się dnia 11. maja 1928 r w obecności J. Magnif. Rektora Prof Dra Marchlewskiego, Dziekana Prof Dra Zakrzewskiego i Promotora Prof Dra Szafera Zakrzewski

Marja Helena Sabina z Zakrzewskich Baranowska

urodzona w Pradze. Przypuszczona do egzaminów ścisłych na podstawie rozprawy doktorskiej p.t. „Chloroacenaften i jego pochodne" złożyła pierwszy egzamin ścisły z chemji i fizyki dnia 22. października 1927 r. przed Prof Drami Zakrzewskim, Dziewońskim i Estreicherem z postępem dostatecznym; drugi zaś taki egzamin z filozofji dnia 19. maja 1928 r. przed Prof Drami Rubczyńskim i Heinrichem z postępem celującym.

Promocja odbyła się dnia 23. maja 1928 r. w obecności J. Magnif. Rektora Prof Dra Marchlewskiego, Dziekana Prof Dra Zakrzewskiego i Promotora Prof Dra Dziewońskiego Zakrzewski

Jadwiga Teresa Golińska

urodzona w Petersburgu. Przypuszczona do egzaminów ścisłych na podstawie rozprawy doktorskiej p.t. „Badania nad owocowaniem bobu" złożyła pierwszy egzamin ścisły z botaniki i geologji dnia 28. kwietnia 1927 r. przed Prof Drami Szajnochą, Szaferem i Rouppertem z postępem dostatecznym; drugi zaś taki egzamin z filozofji dnia 10. marca 1928 r przed Prof Drami Rubczyńskim i Heinrichem z postępem celującym.

Promocja odbyła się dnia 13. czerwca 1928 r. w obecności J. Magnif. Rektora Prof Dra Marchlewskiego, Dziekana Prof Dra Zakrzewskiego i Promotora Prof Dra Szafera Zakrzewski

Kazimierz Stefan Jan Lepszy

urodzony w Krakowie. Przypuszczony do egzaminów ścisłych na podstawie rozprawy doktorskiej p.t. „Walka stronnictw w pierwszych latach panowania Zygmunta III" złożył pierwszy egzamin ścisły z historji i języka polskiego dnia 12. listopada 1927 r. przed Prof Drami Chrzanowskim, Sobieskim i Konopczyńskim z postępem celującym; drugi zaś taki egzamin z filozofji dnia 2. czerwca 1928 r. przed Prof Drami Rubczyńskim i Heinrichem z postępem celującym.

Promocja odbyła się dnia 13. czerwca 1928 r. w obecności J. Magnif. Rektora Prof Dra Marchlewskiego, Dziekana Prof Dra Zakrzewskiego i Promotora Prof Dra Sobieskiego. Zakrzewski

Władysław Żyła

urodzony w Przybradzu. Przypuszczony do egzaminów ścisłych na podstawie rozprawy doktorskiej p.t. „Dzieje wojny moskiewskiej w latach 1632-34" złożył pierwszy egzamin ścisły z historji i języka polskiego dnia 21. maja 1927 r. przed Prof Drami Sobieskim, Chrzanowskim i Konopczyńskim z postępem dostatecznym; drugi zaś taki egzamin z filozofji dnia 2. czerwca 1928 r. przed Prof Drami Rubczyńskim i Heinrichem z postępem dostatecznym.

Promocja odbyła się dnia 13. czerwca 1928 r. w obecności J. Magnif. Rektora Prof Dra Marchlewskiego, Dziekana Prof Dra Zakrzewskiego i Promotora Prof Dra Sobieskiego.

Sara Perlberg

urodzona w Tarnowie. Przypuszczona do egzaminów ścisłych na podstawie rozprawy doktorskiej p.t. „Quo modo L. Annaeus Seneca mulierum partes, quas ad tragoediarum Graecarum exemplar finxit, Romanis coloribus imbuerit" złożyła pierwszy egzamin ścisły z filologji klasycznej i archeologji dnia 9. marca 1928 r. przed Prof Drami Sternbachem i Sinko z postępem celującym; drugi zaś taki egzamin z filozofji dnia 9. czerwca 1928 r. przed Prof Drami Rubczyńskim i Heinrichem z postępem dostatecznym.

Promocja odbyła się dnia 13. czerwca 1928 r. w obecności J. Magnif. Rektora Prof Dra Marchlewskiego, Dziekana Prof Dra Zakrzewskiego i Promotora Prof Dra Sinki.

Maciej Suwada

urodzony w Luszowicach. Przypuszczony do egzaminów ścisłych na podstawie rozprawy doktorskiej p.t. „Ocena przekładu Orlanda Szalonego Ariosta-Piotra Kochanowskiego" złożył pierwszy egzamin ścisły z filozofji dnia 10. grudnia 1927 r. przed Prof Drami Rubczyńskim i Heinrichem z postępem celującym; drugi zaś taki egzamin z języka polskiego i filologji klasycznej dnia 11. czerwca 1928 r. przed Prof Drami Łosiem, Windakiewiczem i Sinko z postępem celującym.

Promocja odbyła się dnia 20. czerwca 1928 r. w obecności J. Magnif. Rektora Prof Dra Marchlewskiego, Dziekana Prof Dra Zakrzewskiego i Promotora Prof Dra Windakiewicza.

Jakób Wachtel

urodzony w Zgierzu. Przypuszczony do egzaminów ścisłych na podstawie rozprawy doktorskiej p.t. „Problem psychologizmu w logice" złożył pierwszy egzamin ścisły z filozofji dnia 10. marca 1928 r. przed Prof Drami Rubczyńskim i Heinrichem z postępem celującym; drugi zaś taki egzamin z pedagogji dnia 13. czerwca 1928 r. przed Prof Drami Kotem i Mysłakowskim z postępem dostatecznym.

Promocja odbyła się dnia 20. czerwca 1928 r. w obecności J. Magnif. Rektora Prof Dra Marchlewskiego, Dziekana Prof Dra Zakrzewskiego i Promotora Prof Dra Heinricha

Zofja Ida Krellówna

urodzona w Komarnie. Przypuszczona do egzaminów ścisłych na podstawie rozprawy doktorskiej p.t. „Utwory dramatyczne Aleksandra Świętochowskiego (Władysława Okońskiego)" złożyła pierwszy egzamin ścisły z filozofji dnia 5. listopada 1927 r. przed Prof Drami Rubczyńskim i Heinrichem z postępem celującym; drugi zaś taki egzamin z języka polskiego i francuskiego dnia 19. czerwca 1928 r. przed Prof Drami Łosiem, Chrzanowskim i Wędkiewiczem z postępem celującym.

Promocja odbyła się dnia 27. czerwca 1928 r. w obecności J. Magnif. Rektora Prof Dra Marchlewskiego, Dziekana Prof Dra Zakrzewskiego i Promotora Prof Dra Chrzanowskiego.

Stefanja Julja Lisowska

urodzona w Krakowie. Przypuszczona do egzaminów ścisłych na podstawie rozprawy doktorskiej p.t. „Kleist's Dramen auf den Wiener Theatern (im 19. Jahrhundert)" złożyła pierwszy egzamin ścisły z filologji niemieckiej i języka polskiego dnia 20. grudnia 1927 r. przed Prof Drami Chrzanowskim i Wukadinowiczem z postępem dostatecznym; drugi zaś taki egzamin z filozofji dnia 16. czerwca 1928 r. przed Prof Drami Rubczyńskim i Heinrichem z postępem dostatecznym.

Promocja odbyła się dnia 27. czerwca 1928 r. w obecności J. Magnif. Rektora Prof Dra Marchlewskiego, Dziekana Prof Dra Zakrzewskiego i Promotora Prof Dra Chrzanowskiego.

Jan Dürr

urodzony w Bogumiłowicach. Przypuszczony do egzaminów ścisłych na podstawie rozprawy doktorskiej p.t. „Studja o Wyspiańskim" złożył pierwszy egzamin z języka polskiego i historji dnia 7. grudnia 1927 r. przed Prof Drami Sobieskim, Łosiem i Chrzanowskim z postępem dostatecznym; drugi raz taki egzamin z filozofji dnia 23. czerwca 1928 r. przed Prof Drami Rubczyńskim i Heinrichem z postępem dostatecznym.

Promocja odbyła się dnia 27. czerwca 1928 r. w obecności J. Magnif. Rektora Prof Dra Marchlewskiego, Dziekana Prof Dra Kleparewskiego i Promotora Prof Dra Chrzanowskiego.

Tadeusz Orzelski

urodzony we Lwowie. Przypuszczony do egzaminów ścisłych na podstawie rozprawy doktorskiej p.t. „Dinitrosulfo-pochodnych acenaftenu" złożył pierwszy egzamin z chemji i fizyki dnia 24. lutego 1928 r. przed Prof Drami Zakrzewskim, Dziewońskim i Goetzendorfem z postępem dostatecznym; drugi raz taki egzamin ~~z filozofji~~ dnia 16. czerwca 1928 r. przed Prof Drami Rubczyńskim i Heinrichem z postępem celującym.

Promocja odbyła się dnia 27. czerwca 1928 r. w obecności J. Magnif. Rektora Prof Dra Marchlewskiego, Dziekana Prof Dra Zakrzewskiego i Promotora Prof Dra Dziewońskiego.

Leon Ludwik Kornaś

urodzony w Krakowie. Przypuszczony do egzaminów ścisłych na podstawie rozprawy doktorskiej p.t. „Polska powieść poetycka w latach 1823-1831" złożył pierwszy egzamin z filozofji dnia 3. grudnia 1927 r. przed Prof Drami Rubczyńskim i Heinrichem z postępem celującym; drugi raz taki egzamin z języka polskiego i niemieckiego dnia 27. czerwca 1928 r. przed Prof Drami Łosiem, Chrzanowskim i Tukalowiczem z postępem dostatecznym.

Promocja odbyła się dnia 28. czerwca 1928 r. w obecności J. Magnif. Rektora Prof Dra Marchlewskiego, Dziekana Prof Dra Zakrzewskiego i Promotora Prof Dra Chrzanowskiego.

Ozjasz Spira

urodzony w Krakowie. Przypuszczony do egzaminów ścisłych na podstawie rozprawy doktorskiej p.t. „Herder jako estetyk i przeciwnik Kanta" złożył pierwszy egzamin z języka niemieckiego dnia 13. marca 1928 r. przed Prof Drami Tukalowiczem i Dyboskim z postępem dostatecznym; drugi raz taki egzamin z filozofji dnia 23. czerwca 1928 r. przed Prof Drami Rubczyńskim i Heinrichem z postępem celującym.

Promocja odbyła się dnia 28. czerwca 1928 r. w obecności J. Magnif. Rektora Prof Dra Marchlewskiego, Dziekana Prof Dra Zakrzewskiego i Promotora Prof Dra Rubczyńskiego

Stefan Szymon Rosenthal

urodzony w Łodzi. Przypuszczony do egzaminów ścisłych na podstawie rozprawy doktorskiej p.t. „Stała dielektryczna prawoskrętnej siarki oraz roztworów siarki" złożył pierwszy egzamin z fizyki i matematyki dnia 19. czerwca 1928 r. przed Prof Drami Zakrzewskim, Natansonem i Wilkoszem z postępem celującym; drugi raz taki egzamin z filozofji dnia 23. czerwca 1928 r. przed Prof Drami Rubczyńskim i Heinrichem z postępem celującym.

Promocja odbyła się dnia 28. czerwca 1928 r. w obecności J. Magnif. Rektora Prof Dra Marchlewskiego, Dziekana Prof Dra Zakrzewskiego i Promotora Prof Dra Natansona

Sabina Rottenberg

urodzona w Kołowej Woli. Przypuszczona do egzaminów ścisłych na podstawie rozprawy doktorskiej p.t., Das social-psychologische Massendrama des 19. Jahrhunderts" złożyła pierwszy egzamin z filozofji dnia 2. czerwca 1928 r. przed Prof Drami Rubczyńskim i Heinrichem z postępem dostatecznym; drugi raz taki egzamin z języka niemieckiego i języka polskiego dnia 26. czerwca 1928 r. przed Prof Drami Chrzanowskim, Tukalowiczem i Dyboskim z postępem dostatecznym.

Promocja odbyła się dnia 28. czerwca 1928 r. w obecności J. Magnif. Rektora Prof Dra Marchlewskiego, Dziekana Prof Dra Zakrzewskiego i Promotora Prof Dra Chrzanowskiego.

Eugenjusz Mikołaj Horecki

urodzony w Podgórzu. Przypuszczony do egzaminów ścisłych na podstawie rozprawy doktorskiej p.t.„ Ze studjów nad źródłami „Revicreiâlta" Papa stoizł pierwszy egzamin ścisły z polonistyki i historji dnia 28. października 1927 r. przed Prof Dramm Łosiem, Chmarowskim i Sobieskim z postępem dostatecznym; drugi raz taki egzamin z filozofji dnia 30. czerwca 1928 r. przed Prof Dramm Rubczyńskim i Heinrichem z postępem dostatecznym.-

Promocja odbyła się dnia 30. czerwca 1928 r. w obecności J. Magnif. Rektora Prof Dra Marchlewskiego, Dziekana Prof Dra Łakowskiego i Promotora Prof Dra Chmarowskiego.

Marek Wajsblum

urodzony w Warszawie. Przypuszczony do egzaminów ścisłych na podstawie rozprawy doktorskiej p.t.„ Dyalekty Małopolski (Stanisław Farnowski i Farnowianie)" stoizł pierwszy egzamin z języka polskiego i historji dnia 6. lipca 1927 r. przed Prof Dramm Sobieskim, Chmarowskim i Kolem z postępem celującym; drugi raz taki egzamin z filozofji dnia 30. czerwca 1928 r. przed Prof Dramm Rubczyńskim i Heinrichem z postępem celującym.

Promocja odbyła się dnia 30. czerwca 1928 r. w obecności J. Magnif. Rektora Prof Dra Marchlewskiego, Dziekana Prof Dra Łakowskiego i Promotora Prof Dra Kota.

Gizela Heinfeld

urodzona w Lwowie. Przypuszczona do egzaminów ścisłych na podstawie rozprawy doktorskiej p.t., Podole w latach 1340-1395" stoizła pierwszy egzamin z filozofji dnia 14. stycznia 1928 r. przed Prof Dramm Rubczyńskim i Heinrichem z postępem dostatecznym; drugi raz taki egzamin z historji i języka niemieckiego dnia 30. czerwca 1928 r. przed Prof Dramm Sobieskim, Vukadinowiczem i Dąbrowskim z postępem celującym.

Promocja odbyła się dnia 4. lipca 1928 r. w obecności J. Magnif. Rektora Prof Dra. Marchlewskiego, Dziekana Prof Dra Łakowskiego i Promotora Prof Dra Dąbrowskiego.

Ludwika Morler

urodzona w Stanisławowie. Przypuszczona do egzaminów ścisłych na podstawie rozprawy doktorskiej p.t.„ Dzieje gospodarcze opactwa Cysterów w Mogile" stoizła pierwszy egzamin z historji i języka polskiego dnia 27. lutego 1928 r. przed Prof Dramm Chmarowskim, Dąbrowskim i Grodeckim z postępem celującym; drugi raz taki egzamin z filozofji dnia 28. czerwca 1928 r. przed Prof Dramm Rubczyńskim i Heinrichem z postępem celującym.

Promocja odbyła się dnia 4. lipca 1928 r. w obecności J. Magnif. Rektora Prof Dra Marchlewskiego, Dziekana Prof Dra Łakowskiego i Promotora Prof Dra Dąbrowskiego.

Emanuel Stein

urodzony w Podgórzu-Krakowie. Przypuszczony do egzaminów ścisłych na podstawie rozprawy doktorskiej p.t.„ Polska poezja nocy i grobów (1770-1822)" stoizł pierwszy egzamin z języka polskiego i francuskiego dnia 16. czerwca 1928 r. przed Prof Dramm Chmarowskim, Nitschem i Wolskiewiczem z postępem celującym; drugi raz taki egzamin z filozofji dnia 30. czerwca 1928 r. przed Prof Dramm Rubczyńskim i Heinrichem z postępem celującym.

Promocja odbyła się dnia 4. lipca 1928 r. w obecności J. Magnif. Rektora Prof Dra Marchlewskiego, Dziekana Prof Dra Łakowskiego i Promotora Prof Dra Chmarowskiego.

Piotr Caraman

urodzony w Rumunji. Przypuszczony do egzaminów ścisłych na podstawie rozprawy doktorskiej p.t., Obrzęd kolędowania u Słowian i u Rumunów" stoizł pierwszy egzamin z filologji i filologji romańskiej dnia 2. kwietnia 1928 r. przed Prof Dramm Semkowiczem, Wolskiewiczem i Bystroniem z postępem celującym; drugi raz taki egzamin z filozofji dnia 28. czerwca 1928 r. przed Prof Dramm Rubczyńskim i Garbowskim z postępem dostatecznym.

Promocja odbyła się dnia 4. lipca 1928 r. w obecności J. Magnif. Rektora Prof Dra Marchlewskiego, Dziekana Prof Dra Łakowskiego i Promotora Prof Dra Demetrykiewicza.

Selda Hornówna

urodzona w Krakowie. Przypuszczona do egzaminów ścisłych na podstawie rozprawy doktorskiej p.t. „Badania nad prątkiem pospolitym" złożyła pierwszy egzamin z botaniki i biologji dnia 21. lutego 1928 r. przed Prof Drami Nowakiem, Siedleckim i Szaferem z postępem dostatecznym; drugi zaś taki egzamin z filozofji dnia 28. czerwca 1928 r. przed Prof Drami Rubczyńskim i Heinrichem z postępem dostatecznym.

Promocja odbyła się dnia 4. lipca 1928 r. w obecności J. Magnif. Rektora Prof Dra Marchlewskiego, Dziekana Prof Dra Zakrzewskiego i Promotora Prof Dra Siedleckiego.

Zehnert

Wanda Ganczwolówna

urodzona w Sosnowcu. Przypuszczona do egzaminów ścisłych na podstawie rozprawy doktorskiej p.t. „Dzieje uwłaszczenia włościan dóbr narodowych i duchownych Rzpltej Krakowskiej" złożyła pierwszy egzamin z filozofji dnia 9. grudnia 1927 r. przed Prof Drami Rubczyńskim i Heinrichem z postępem celującym; drugi zaś taki egzamin z historji i geografji dnia 28. czerwca 1928 r. przed Prof Drami Sobieskim, Konopczyńskim i Sawickim z postępem dostatecznym.

Promocja odbyła się dnia 4. lipca 1928 r. w obecności J. Magnif. Rektora Prof Dra Marchlewskiego, Dziekana Prof Dra Zakrzewskiego i Promotora Prof Dra Rubczyńskiego.

Zehnert

Ks. Kazimierz Teodor Gołębiewski

urodzony w Pakościu. Przypuszczony do egzaminów ścisłych na podstawie rozprawy doktorskiej p.t. „Przyimki polskie podług, podle, według, wedle w dzisiejszym rozwoju" złożył pierwszy egzamin z filozofji dnia 2. czerwca 1928 r. przed Prof Drami Rubczyńskim i Heinrichem z postępem celującym; drugi zaś taki egzamin z slawistyki i języka francuskiego dnia 27. czerwca 1928 r. przed Prof Drami Łosiem, Nitschem i Wędkiewiczem z postępem celującym.

Promocja odbyła się dnia 4. lipca 1928 r. w obecności J. Magnif. Rektora Prof Dra Marchlewskiego, Dziekana Prof Dra Zakrzewskiego i Promotora Prof Dra Nitscha.

Zehnert

Abraham Rosenman

urodzony w Stanisławowie. Przypuszczony do egzaminów ścisłych na podstawie rozprawy doktorskiej p.t. „Dickes w Polsce" złożył pierwszy egzamin z filozofji dnia 5. maja 1928 r. przed Prof Drami Rubczyńskim i Heinrichem z postępem dostatecznym; drugi zaś taki egzamin z języka polskiego i angielskiego dnia 27. czerwca 1928 r. przed Prof Drami Windakiewiczem, Nitschem i Dyboskim z postępem dostatecznym.

Promocja odbyła się dnia 4. lipca 1928 r. w obecności J. Magnif. Rektora Prof Dra Marchlewskiego, Dziekana Prof Dra Zakrzewskiego i Promotora Prof Dra Windakiewicza.

Zehnert

Sara vel Zofja Minkowska

urodzona Bobrujsku. Przypuszczona do egzaminów ścisłych na podstawie rozprawy doktorskiej p.t. „O rozpuszczalności związków fosforowych mąki jęczmiennej" złożyła pierwszy egzamin z chemji rolnej i fizyki dnia 9. marca 1928 r. przed Prof Drami Zakrzewskim, Estreicherem i Vorbrodtem z postępem dostatecznym; drugi zaś taki egzamin z filozofji dnia 30. czerwca 1928 r. przed Prof Drami Rubczyńskim i Heinrichem z postępem dostatecznym.

Promocja odbyła się dnia 5. lipca 1928 r. w obecności J. Magnif. Rektora Prof Dra Marchlewskiego, Dziekana Prof Dra Zakrzewskiego i Promotora Prof Dra Estreichera.

Zehnert

Ludwik Alfons Kamykowski

urodzony w Piotrkowicach. Przypuszczony do egzaminów ścisłych na podstawie rozprawy doktorskiej p.t. „Michał Grabowski jako powieściopisarz" złożył pierwszy egzamin z filozofji dnia 30. czerwca 1928 r. przed Prof Drami Rubczyńskim i Garbowskim z postępem celującym; drugi zaś taki egzamin z języka polskiego i historji dnia 6. lipca 1928 r. przed Prof Drami Łosiem, Chrzanowskim i Semkowiczem z postępem celującym.

Promocja odbyła się dnia 6. lipca 1928 r. w obecności J. Magnif. Rektora Prof Dra Marchlewskiego, Dziekana Prof Dra Zakrzewskiego i Promotora Prof Dra Chrzanowskiego.

Zehnert

Piotr Dziordzić

urodzony w Tuzli b. Bośni. Przypuszczony do egzaminów ścisłych na podstawie rozprawy doktorskiej p.t. „O słowiańskich imiesłowach biernych" złożył pierwszy egzamin ścisły z języka polskiego i filologji słowiańskiej dnia 17. października 1928 r. przed Prof Drami Łosiem i Nitschem z postępem celującym; drugi zaś taki egzamin z filozofji dnia 20. października 1928 r. przed Prof Drami Rubczyńskim i Heinrichem z postępem dostatecznym.

Promocja odbyła się dnia 20. października 1928 r. w obecności J. Magnif. Rektora Prof Dra Kallenbacha, Dziekana Prof Dra Semkowicza i Promotora Prof Dra Nitscha.

Adam Stanisław Skąpski

urodzony w Krakowie. Przypuszczony do egzaminów ścisłych na podstawie rozprawy doktorskiej p.t. „Zastosowanie metody współczynników rozdziału do wyznaczania współczynników aktywności słabych elektrolitów w roztworach soli" złożył pierwszy egzamin ścisły z chemji i fizyki dnia 16. czerwca 1928 r. przed Prof Drami Zakrzewskim, Estreicherem i Szyszkowskim z postępem celującym; drugi zaś taki egzamin z filozofji dnia 20. października 1928 r. przed Prof Drami Rubczyńskim i Heinrichem z postępem celującym.

Promocja odbyła się dnia 24. października 1928 r. w obecności J. Magnif. Rektora Prof Dra Kallenbacha, Dziekana Prof Dra Semkowicza i Promotora Prof Dra Szyszkowskiego.

Roman Antoni Franciszek Ksawery Żuliński

urodzony w Krakowie. Przypuszczony do egzaminów ścisłych na podstawie rozprawy doktorskiej p.t. „Studja nad oznaczeniem ciepła topliwości niektórych metali," złożył pierwszy egzamin ścisły z chemji i fizyki dnia 12. maja 1928 r. przed Prof Drami Zakrzewskim, Dziewońskim i Estreicherem z postępem dostatecznym; drugi zaś taki egzamin z filozofji dnia 20. października 1928 r. przed Prof Drami Rubczyńskim i Heinrichem z postępem dostatecznym.

Promocja odbyła się dnia 24. października 1928 r. w obecności J. Magnif. Rektora Prof Dra Kallenbacha, Dziekana Prof Dra Semkowicza i Promotora Prof Dra Estreichera.

Ks. Bronisław Lutyński

urodzony w Duninowie Starym. Przypuszczony do egzaminów ścisłych na podstawie rozprawy doktorskiej p.t. „Metoda systematycznej introspekcji eksperymentalnej i jej stosowalność przy badaniu zjawisk woli" złożył pierwszy egzamin ścisły z filozofji dnia 14. stycznia 1928 r. przed Prof Drami Rubczyńskim i Heinrichem z postępem dostatecznym; drugi zaś taki egzamin z historji dnia 3. listopada 1928 r. przed Prof Drami Sobieskim i Konopczyńskim z postępem dostatecznym.

Promocja odbyła się dnia 3. listopada 1928 r. w obecności J. Magnif. Rektora Prof Dra Kallenbacha, Dziekana Prof Dra Semkowicza i Promotora Prof Dra Heinricha.

Michael Silber

urodzony w Kole. Przypuszczony do egzaminów ścisłych na podstawie rozprawy doktorskiej p.t. „Rodzaj Thymus w Polsce" złożył pierwszy egzamin ścisły z botaniki i geologji dnia 13. czerwca 1928 r. przed Prof Drami Szajnochą, Szaferem i Rouppertem z postępem dostatecznym; drugi zaś taki egzamin z filozofji dnia 9. listopada 1928 przed Prof Drami Rubczyńskim i Heinrichem z postępem dostatecznym.

Promocja odbyła się dnia 12. listopada 1928 r. w obecności J. Magnif. Rektora Prof Dra Kallenbacha, Dziekana Prof Dra Semkowicza i Promotora Prof Dra Szafera.

Aleksander Niewiestin

urodzony w Lidzie. Przypuszczony do egzaminów ścisłych na podstawie rozprawy doktorskiej p.t. „Badania geologiczne warstw nadredenowych niecki bytomskiej" złożył pierwszy egzamin ścisły z geologji i mineralogji dnia 2. kwietnia 1928 r. przed Prof Drami Szajnochą, Kreutzem i Nowakiem z postępem celującym; drugi zaś taki egzamin z filozofji dnia 27. października 1928 r. przed Prof Drami Rubczyńskim i Heinrichem z postępem dostatecznym.

Promocja odbyła się dnia 14. listopada 1928 r. w obecności J. Magnif. Rektora Prof Dra Kallenbacha, Dziekana Prof Dra Semkowicza i Promotora Prof Dra Nowaka.

Eljasz Markus

urodzony w Tarnopolu. Przypuszczony do egzaminów ścisłych na podstawie rozprawy doktorskiej p. t. „Die Verwendung der Farbe Goethes Romanen" złożył pierwszy egzamin ścisły z filozofji dnia 23. czerwca 1928 r. przed ~~Prof~~ Prof Drami Rubczyńskim i Heinrichem z postępem celującym; drugi zaś taki egzamin z języka niemieckiego i angielskiego dnia 7. listopada 1928 r. przed Prof Drami Wukadinowiczem i Chrzanowskim z postępem celującym.

Promocja odbyła się dnia 14. listopada 1928 r. w obecności J. Magnif. Rektora Prof Dra Kallenbacha, Dziekana Prof Dra Semkowicza i Promotora Prof Dra Wukadinovica.

Wolf Spierer

urodzony w Tłumaczu. Przypuszczony do egzaminów ścisłych na podstawie rozprawy doktorskiej p. t. „Problem etyczny u Stoików i u Spinozy" złożył pierwszy egzamin ścisły z języka niemieckiego dnia 29. lutego 1928 r. przed Prof Drami Dyboskim i Wukadinowiczem z postępem dostatecznym; drugi zaś taki egzamin z filozofji dnia 27. października 1928 r. przed Prof Drami Rubczyńskim i Heinrichem z postępem dostatecznym.

Promocja odbyła się dnia 22. listopada 1928 r. w obecności J. Magnif. Rektora Prof Dra Kallenbacha, Dziekana Prof Dra Semkowicza i Promotora Prof Dra Rubczyńskiego.

Silvio Mikucki

urodzony w Krakowie. Przypuszczony do egzaminów ścisłych na podstawie rozprawy doktorskiej p. t. „Barwa w heraldyce średniowiecznej" złożył pierwszy egzamin ścisły z historji i z historji sztuki dnia 12. kwietnia 1927 r. przed Prof Drami Sobieskim, Semkowiczem i Pagaczewskim z postępem celującym; drugi zaś taki egzamin z filozofji dnia 23. listopada 1928 r. przed Prof Drami Rubczyńskim i Heinrichem z postępem celującym.

Promocja odbyła się dnia 27. listopada 1928 r. w obecności J. Magnif. Rektora Prof Dra Kallenbacha, Pro-Dziekana Prof Dra Zakrzewskiego i Promotora Prof Dra Semkowicza

Klaudjusz Zorjan Hrabyk

urodzony w Lwowie. Przypuszczony do egzaminów ścisłych na podstawie rozprawy doktorskiej p. t. „Ideologja Przeglądu Wszechpolskiego 1895-1905" złożył pierwszy egzamin ścisły z języka polskiego i historji dnia 22. czerwca 1928 r. przed Prof Drami Łosiem, Chrzanowskim i Sobieskim z postępem dostatecznym; drugi zaś taki egzamin z filozofji dnia 7. grudnia 1928 r. przed Prof. Drami Rubczyńskim i Heinrichem z postępem dostatecznym.

Promocja odbyła się dnia 13. grudnia 1928 r. w obecności J. Magnif. Rektora Prof Dra Kallenbacha, Dziekana Prof Dra Semkowicza i Promotora Prof Dra Chrzanowskiego.

Salomea Regina Landau Hersteinowa

urodzona w Krakowie. Przypuszczona do egzaminów ścisłych na podstawie rozprawy doktorskiej p. t. „Hebbels politische und soziale Anschauungen" złożyła pierwszy egzamin z języka niemieckiego i francuskiego dnia 26. marca 1928 r. przed Prof Drami Wukadinowiczem Wędkiewiczem i Dyboskim z postępem celującym; drugi zaś taki egzamin z filozofji dnia 3. listopada 1928 r. przed Prof Drami Rubczyńskim i Heinrichem z postępem celującym.

Promocja odbyła się dnia 18. grudnia 1928 r. w obecności J. Magnif. Rektora Prof Dra Kallenbacha, Dziekana Prof Dra Semkowicza i Promotora Prof Dra Wukadinowicza.

Adam Felicjan Tadeusz Mikiewicz

urodzony w Przeworsku. Przypuszczony do egzaminów ścisłych na podstawie rozprawy doktorskiej p. t. „Konkretne myślenie u Newmanna i jego psychologja religji", złożył pierwszy egzamin ścisły z filozofji dnia 2. listopada 1926 r. przed Prof. Drami Rubczyńskim i Garbowskim z postępem dostatecznym; drugi zaś taki egzamin z historji dnia 27. października 1928 r. przed Prof Drami Semkowiczem i Sobieskim z postępem celującym.

Promocja odbyła się dnia 22. grudnia 1928 r. w obecności J. Magnif. Rektora Prof Dra Kallenbacha, Dziekana Prof Dra Semkowicza i Promotora Prof Dra Rubczyńskiego.

Wilhelm Mertnelstein

urodzony w Samborze. Przypuszczony do egzaminów ścisłych na podstawie rozprawy doktorskiej p.t. „Feliks Bentkowski 1781-1852", złożył pierwszy egzamin ścisły z filozofji dnia 21. maja 1927 r. przed Prof. Drami Rubczyńskim i Heinrichem z postępem dostatecznym; drugi zaś taki egzamin z języka polskiego i etnografji dnia 13. grudnia 1928 r. przed Prof. Drami Chrzanowskim, Nitschem i Bystroniem z postępem dostatecznym.

Promocja odbyła się dnia 3. stycznia 1929 r. w obecności J. Magnif. Rektora Prof. Dra Kallenbacha, Dziekana Prof. Dra Semkowicza i Promotora Prof. Dra Sternbacha.

Kazimiera Zawistowicz-Kintopfowa

urodzona w Haniebnie. Przypuszczona do egzaminów ścisłych na podstawie rozprawy doktorskiej p.t. „Zawarcie małżeństwa przez kupno w polskich obrzędach weselnych," złożyła pierwszy egzamin ścisły z etnografji, etnologji i antropologji dnia 22. grudnia 1928 r. przed Prof. Drami Semkowiczem, Talko-Hryniewiczem i Bystroniem z postępem celującym; drugi zaś taki egzamin z filozofji dnia 19. stycznia 1929 r. przed Prof. Drami Rubczyńskim i Heinrichem z postępem celującym.

Promocja odbyła się dnia 19. stycznia 1929 r. w obecności J. Magnif. Rektora Prof. Dra Kallenbacha, Dziekana Prof. Dra Semkowicza i Promotora Prof. Dra Bystronia.

Tadeusz Ludwik Stanisz

urodzony w Kołomyi. Przypuszczony do egzaminów ścisłych na podstawie rozprawy doktorskiej p.t. „Maciej Drzewicki jego życie, działalność kulturalna kościelna i gospodarcza 1467-1535", złożył pierwszy egzamin ścisły z historji i języka polskiego dnia 15. grudnia 1928 r. przed Prof. Drami Chrzanowskim, Kotem i Dąbrowskim z postępem celującym; drugi zaś taki egzamin z filozofji dnia 19. stycznia 1929 r. przed Prof. Drami Rubczyńskim i Heinrichem z postępem celującym.

Promocja odbyła się dnia 19. stycznia 1929 r. w obecności J. Magnif. Rektora Prof. Dra Kallenbacha, Dziekana Prof. Dra Semkowicza i Promotora Prof. Dra Kota.

Stefan Roman Pryboś

urodzony w Rzeszowie. Przypuszczony do egzaminów ścisłych na podstawie rozprawy doktorskiej p.t. „Język poezyj tomu pierwszego z r. 1822 Adama Mickiewicza," złożył pierwszy egzamin ścisły z języka polskiego i francuskiego dnia 12. maja 1928 r. przed Prof. Drami Windakiewiczem, Nitschem i Wędkiewiczem z postępem dostatecznym; drugi zaś taki egzamin z filozofji dnia 19. stycznia 1929 r. przed Prof. Drami Rubczyńskim i Heinrichem z postępem celującym.

Promocja odbyła się dnia 24. stycznia 1929 r. w obecności J. Magnif. Rektora Prof. Dra Kallenbacha, Dziekana Prof. Dra Semkowicza i Promotora Prof. Dra Windakiewicza.

Miron Łatyszewski

urodzony w Nadwórnej. Przypuszczony do egzaminów ścisłych na podstawie rozprawy doktorskiej p.t. „Stosunek plazmo-jądrowy w komórkach wątroby aksolotla w czasie wzrostu i po przeobrażeniu," złożył pierwszy egzamin ścisły z zoologji i anatomji porównawczej oraz z biologji dnia 19. maja 1928 r. przed Prof. Drami Godlewskim, Hoyerem i Siedleckim z postępem dostatecznym; drugi zaś taki egzamin z filozofji dnia 26. stycznia 1929 r. przed Prof. Drami Rubczyńskim i Heinrichem z postępem celującym.

Promocja odbyła się dnia 30. stycznia 1929 r. w obecności J. Magnif. Rektora Prof. Dra Kallenbacha, Dziekana Prof. Dra Semkowicza i Promotora Prof. Dra Siedleckiego.

Stanisław Eurebjusz Sokołowski

urodzony w Zakopanem. Przypuszczony do egzaminów ścisłych na podstawie rozprawy doktorskiej p.t. „Przyczynki do budowy geologicznej okolic Żywca", złożył pierwszy egzamin ścisły z geologji i mineralogji dnia 8. marca 1927 r. przed Prof. Drami Szajnochą, Kreutzem i Nowakiem z postępem celującym; drugi zaś taki egzamin z filozofji dnia 26. stycznia 1929 r. przed Prof. Drami Rubczyńskim i Heinrichem z postępem dostatecznym.

Promocja odbyła się dnia 30. stycznia 1929 r. w obecności J. Magnif. Rektora Prof. Dra Kallenbacha, Dziekana Prof. Dra Semkowicza i Promotora Prof. Dra Nowaka.

Karol Wilhelm Adolf Wallisch

urodrony w Rukarowie. Przypuszczony do egzaminów ścisłych na podstawie rozprawy doktorskiej p.t., Cycadeoidea polonica nowy gatunek z Polski" złożył pierwszy egzamin ścisły z botaniki i geologji dnia 28. czerwca 1938r. przed Prof Drami Szajnocha, Szaferem i Rozpperlem z postępem dostatecznym; drugi raz taki egzamin z filozofji dnia 26. stycznia 1939r. przed Prof Drami Rubczyńskim i Heinrichem z postępem dostatecznym.

Promocja odbyła się dnia 30. stycznia 1939r. w obecności J.Magnif. Rektora Prof Dra Kallenbacha, Dziekana Prof Dra Semkowicza i Promotora Prof Dra Szafera.

S. Marja Kalasanja Fuja

urodzona w Andrychowie. Przypuszczona do egzaminów ścisłych na podstawie rozprawy doktorskiej p.t., Orzęsione pasożyty na izolowanych liściach - dyni, ogórka i tytoniu," złożyła pierwszy egzamin ścisły z botaniki i zoologji dnia 14. grudnia 1938r. przed Prof Drami Siedleckim, Szaferem i Rozpperlem z postępem dostatecznym; drugi raz taki egzamin z filozofji dnia 1. lutego 1939r. przed Prof Drami Rubczyńskim i Heinrichem z postępem celującym.

Promocja odbyła się dnia 6. lutego 1939r. w obecności J.Magnif. Rektora Prof Dra Kallenbacha, Dziekana Prof Dra Semkowicza i Promotora Prof Dra Siedleckiego.

Władysław Vincenty Dobrowolski

urodzony w Krakowie. Przypuszczony do egzaminów ścisłych na podstawie rozprawy doktorskiej p.t., Rzym i Wschód Starożytny w twórczości Norwida" złożył pierwszy egzamin ścisły z filozofji dnia 20. października 1938r. przed Prof Drami Rubczyńskim i Heinrichem z postępem dostatecznym; drugi raz taki egzamin z języka polskiego i francuskiego dnia 1. marca 1939r. przed Prof Drami Chranowskim, Nitschem i Polakiewiczem z postępem dostatecznym.

Promocja odbyła się dnia 6. marca 1939r. w obecności J. Magnif. Rektora Prof Dra Kallenbacha, Dziekana Prof Dra Semkowicza i Promotora Prof Dra Chranowskiego.

Maryla Silberberg

urodzona w Krakowie. Przypuszczona do egzaminów ścisłych na podstawie rozprawy doktorskiej p.t., Silesius, Böhme, Saint-Martin a Mickiewicz," złożyła pierwszy egzamin ścisły z filozofji dnia 19. maja 1938r. przed Prof Drami Rubczyńskim i Heinrichem z postępem celującym; drugi raz taki egzamin z języka polskiego i niemieckiego dnia 2. marca 1939r. przed Prof Drami Kallenbachem, Nitschem i Vukadinowiczem z postępem celującym.

Promocja odbyła się dnia 7. marca 1939r. w obecności J. Magnif. Rektora Prof Dra Kallenbacha, Dziekana Prof Dra Semkowicza i Promotora Prof Dra Nitscha.

Abraham Kreusler

z Sołogórach. Przypuszczony do egzaminów ścisłych na podstawie rozprawy doktorskiej p.t., Charles Dickens' Ideas about Education" złożył pierwszy egzamin ścisły z języka angielskiego i niemieckiego dnia 14. kwietnia 1938r. przed Prof Drami Vukadinowiczem i Dyboskim z postępem celującym; drugi raz taki egzamin z filozofji dnia 16. marca 1939r. przed Prof Drami Rubczyńskim i Heinrichem z postępem celującym.

Promocja odbyła się dnia 20. marca 1939r. w obecności J. Magnif. Rektora Prof Dra Kallenbacha, Prodziekana Prof Dra Łakomskiego i Promotora Prof Dra Vukadinowicza.

Leikenwerth

Aleksander Ymich

urodzony w Chełstochowie. Przypuszczony do egzaminów ścisłych na podstawie rozprawy doktorskiej p.t., Badania nad przemianą materji i fizjologją przewodu pokarmowego u robaków wodnych z rodziny Noidomorpha i Oligomatidae" złożył pierwszy egzamin ścisły z zoologji wraz z anatomją porównawczą i geologji dnia 14. listopada 1938r. przed Prof Drami Siedleckim, Hoyerem i Nowakiem z postępem dostatecznym; drugi raz taki egzamin z filozofji dnia 16. marca 1939r. przed Prof Drami Rubczyńskim i Heinrichem z postępem dostatecznym.

Promocja odbyła się dnia 20. marca 1939r. w obecności J. Magnif. Rektora Prof Dra Kallenbacha, Prodziekana Prof Dra Łakomskiego i Promotora Prof Dra Siedleckiego.

Leikenwerth

Hirsch Pfeffer

urodzony w Łasicach. Przypuszczony do egzaminów ścisłych na podstawie rozprawy doktorskiej p.t. „L'élément biblique dans l'oeuvre de Racine et ses sources" złożył pierwszy egzamin ścisły z języka francuskiego i niemieckiego dnia 17 stycznia 1929 r. przed Prof Drami Wukadinowiccem, Wędkiewiczem i Folkierskim z postępem celującym; drugi raz taki egzamin z filozofji dnia 16. marca 1929 r. przed Prof Drami Rubczyńskim i Heinrichem z postępem dostatecznym.

Promocja odbyła się dnia 21. marca 1929 r. w obecności J. Magnif. Rektora Prof Dra Kallenbacha, Dziekana Prof Dra Semkowicza i Promotora Prof Dra Wędkiewicza.

Tadeusz Dubicki

urodzony w Krakowie. Przypuszczony do egzaminów ścisłych na podstawie rozprawy doktorskiej p.t. „Koniec inwektywy: Kościuszkowskiej"; złożył pierwszy egzamin ścisły z historji i języka polskiego dnia 4. czerwca 1927 r. przed Prof Drami Sobieskim, Chrzanowskim i Konopczyńskim z postępem celującym; drugi raz taki egzamin z filozofji dnia 16. marca 1929 r. przed Prof Drami Rubczyńskim i Heinrichem z postępem celującym.

Promocja odbyła się dnia 21. marca 1929 r. w obecności J. Magnif. Rektora Prof Dra Kallenbacha, Dziekana Prof Dra Semkowicza i Promotora Prof Dra Sobieskiego.

Debora z Wiesenów Steinsteinowa

urodzona w Krakowie. Przypuszczona do egzaminów ścisłych na podstawie rozprawy doktorskiej p.t. „Das spitzche Element im naturalistischen Drama Gerhart Hauptmanns" złożyła pierwszy egzamin ścisły z filozofji dnia 28. czerwca 1928 r. przed Prof Drami Rubczyńskim i Heinrichem z postępem celującym; drugi raz taki egzamin z języka niemieckiego i angielskiego dnia 21. marca 1929 r. przed Prof Drami Chrzanowskim i Wukadinowiccem z postępem celującym.

Promocja odbyła się dnia 23. marca 1929 r. w obecności J. Magnif. Rektora Prof Dra Kallenbacha, Prodziekana Prof Dra Zakrzewskiego i Promotora Prof Dra Wukadinowica.

Zakrzewski

Róża Voglówna

urodzona w Brodach. Przypuszczona do egzaminów ścisłych na podstawie rozprawy doktorskiej p.t. „Anton Wildgans als Dramatiker" złożyła pierwszy egzamin ścisły z filozofji dnia 28. czerwca 1928 r. przed Prof Drami Rubczyńskim i Heinrichem z postępem celującym; drugi raz taki egzamin z języka niemieckiego i angielskiego dnia 16. marca 1929 r. przed Prof Drami Chrzanowskim i Wukadinowiccem z postępem celującym.

Promocja odbyła się dnia 23. marca 1929 r. w obecności J. Magnif. Rektora Prof Dra Kallenbacha, Prodziekana Zakrzewskiego i Promotora Prof Dra Wukadinowica.

Zakrzewski

Bronisława Blasberg-Rosenthalowa

urodzona w Krakowie. Przypuszczona do egzaminów ścisłych na podstawie rozprawy doktorskiej p.t. „Der Genietypgriff der Aufklärung" złożyła pierwszy egzamin ścisły z filozofji dnia 28. czerwca 1928 r. przed Prof Drami Rubczyńskim i Heinrichem z postępem celującym; drugi raz taki egzamin z języka niemieckiego i angielskiego dnia 16. marca 1929 r. przed Prof Drami Chrzanowskim i Wukadinowiccem z postępem celującym.

Promocja odbyła się dnia 23. marca 1929 r. w obecności J. Magnif. Rektora Prof Dra Kallenbacha, Prodziekana Zakrzewskiego i Promotora Prof Dra Wukadinowica.

Zakrzewski

Izrael Zeller

urodzony w Wróblikach szlacheckim. Przypuszczony do egzaminów ścisłych na podstawie rozprawy doktorskiej p.t. „Filozofja życia Rudolfa Euckena i spory o nią" złożył pierwszy egzamin ścisły z filozofji dnia 9. lutego 1929 r. przed Prof Drami Rubczyńskim i Heinrichem z postępem celującym; drugi raz taki egzamin z języka polskiego dnia 21. marca 1929 r. przed Prof Drami Chrzanowskim i Windakiewiczem z postępem celującym.

Promocja odbyła się dnia 25. marca 1929 r. w obecności J. Magnif. Rektora Prof Dra Kallenbacha, Dziekana Prof Dra Semkowicza i Promotora Prof Dra Rubczyńskiego.

Anna z Windlingów Ohringerowa

urodzona w Krakowie. Przypuszczona do egzaminów ścisłych na podstawie rozprawy doktorskiej p.t. „Goethe und Schelling" złożyła pierwszy egzamin ścisły z filozofji dnia 20. października 1938r. przed Prof Drami Rubczyńskim i Heinrichem z postępem dostatecznym; drugi zaś taki egzamin z języka niemieckiego i języka polskiego dnia 12. kwietnia 1939r. przed Prof Drami Chmarowskim i Wukadinowiczem z postępem dostatecznym.

Promocja odbyła się dnia 25. kwietnia 1939r. w obecności JMagnif. Pro-Rektora Prof Dra Marchlewskiego, Dziekana Prof Dra Semkowicza i Promotora Prof Dra Rubczyńskiego.

Jakjel Leńczyk

urodzony w Husowie. Przypuszczony do egzaminów ścisłych na podstawie rozprawy doktorskiej p.t. „Predhistoryczne malowidła ścienne w zbiorach krakowskich" złożył pierwszy egzamin ścisły z prahistorji i historji sztuki dnia 8. kwietnia 1939r. przed Prof Drami Talko-Hryncewiczem, Demetrykiewiczem i Pagaczewskim z postępem celującym; drugi zaś taki egzamin z filozofji dnia 27. kwietnia 1939r. przed Prof Drami Rubczyńskim i Heinrichem z postępem celującym.

Promocja odbyła się dnia 2. maja 1939r. w obecności JMagnif. Pro-Rektora Prof Dra Marchlewskiego, Dziekana Prof Dra Semkowicza i Promotora Prof Dra Demetrykiewicza.

Aleksander Władysław Kocwa

urodzony we Lwowie. Przypuszczony do egzaminów ścisłych na podstawie rozprawy doktorskiej p.t. „O kwasach hydroksy-naftalenowych" złożył pierwszy egzamin ścisły z chemji i fizyki dnia 8. stycznia 1939r. przed Prof Drami Dziewońskim, Estreicherem i Zakrzewskim z postępem celującym; drugi zaś taki egzamin z filozofji dnia 27. kwietnia 1939r. przed Prof Drami Rubczyńskim i Heinrichem z postępem dostatecznym.

Promocja odbyła się dnia 4. maja 1939r. w obecności JMagnif. Rektora, Prof Dra Semkowicza, w.z. Dziekana Prof Dra Estreichera i Promotora Prof Dra Dziewońskiego.

Ludwik Schimmer

urodzony w Krakowie. Przypuszczony do egzaminów ścisłych na podstawie rozprawy doktorskiej p.t. „O kwasie α-bromonaftalenowym" złożył pierwszy egzamin ścisły z chemji i fizyki dnia 8. stycznia 1939r. przed Prof Drami Dziewońskim, Estreicherem i Zakrzewskim z postępem dostatecznym; drugi zaś taki egzamin z filozofji dnia 27. kwietnia 1939r. przed Prof Drami Rubczyńskim i Heinrichem z postępem dostatecznym.

Promocja odbyła się dnia 4. maja 1939r. w obecności JMagnif. Rektora Prof Dra Semkowicza, w.z. Dziekana Prof Dra Estreichera i Promotora Prof Dra Dziewońskiego.

Adolf Grünberg

urodzony w Stanisławowie. Przypuszczony do egzaminów ścisłych na podstawie rozprawy doktorskiej p.t., Darstellung und Kritik der Tabellehre von Breitinger bis Grimm" złożył pierwszy egzamin ścisły z języka niemieckiego i francuskiego dnia 15. marca 1939r. przed Prof Drami Chmarowskim, Wukadinowiczem i Wędkiewiczem z postępem dostatecznym; drugi zaś taki egzamin z filozofji dnia 4. maja 1939r. przed Prof Drami Rubczyńskim i Heinrichem z postępem dostatecznym.

Promocja odbyła się dnia 8. maja 1939r. w obecności JMagnif. Pro-Rektora Prof Dra Marchlewskiego, Dziekana Prof Dra Semkowicza i Promotora Prof Dra Zyborskiego.

Józef Marjan Świecicki

urodzony w Krakowie. Przypuszczony do egzaminów ścisłych na podstawie rozprawy doktorskiej p.t., Pojęcia moralne szlachty w pamiętnikarstwie polskiem XVII wieku" złożył pierwszy egzamin ścisły z historji i języka polskiego dnia 22. marca 1939r. przed Prof Drami Chmarowskim, Sobieskim i Konopczyńskim z postępem celującym; drugi zaś taki egzamin z filozofji dnia 11. maja 1939r. przed Prof Drami Rubczyńskim i Heinrichem z postępem celującym.

Promocja odbyła się dnia 16. maja 1939r. w obecności zastępcy JMagnif. Rektora Prof Dra Semkowicza, Pro-Dziekana Prof Dra Zakrzewskiego i Promotora Prof Dra Sobieskiego.

Zakrzewski

Emiljan Ostachowski

urodzony w Krakowie. Przypuszczony do egzaminów ścisłych na podstawie rozprawy doktorskiej p.t. „Jan Chrzciciel van Helmont" złożył pierwszy egzamin ścisły z historji nauk ścisłych i historji filozofji dnia 20. kwietnia 1929 r. przed Prof Drami Szumowskim, Birkenmajerem i Rubczyńskim z postępem celującym; drugi zaś taki egzamin z filozofji dnia 11. maja 1929 r. przed Prof Drami Rubczyńskim i Heinrichem z postępem celującym.

Promocja odbyła się dnia 16. maja 1929 r. w obecności zastępcy J. Magnif. Rektora Prof Dra Semkowicza, Pro-Dziekana Prof Dra Zakrzewskiego i Promotora Prof Dra Rubczyńskiego.

Zakrzewski

Wacław Kwiatkowski

urodzony w Niedomicach. Przypuszczony do egzaminów ścisłych na podstawie rozprawy doktorskiej p.t. „Wpływ uczucia życiowego na twórczość Bolesława Prusa" złożył pierwszy egzamin ścisły z języka polskiego i historji dnia 28. lutego 1929 r. przed Prof Drami Chrzanowskim, Nitschem i Sobieskim z postępem celującym; drugi zaś taki egzamin z filozofji dnia 25. maja 1929 r. przed Prof Drami Rubczyńskim i Heinrichem z postępem dostatecznym.
Promocja odbyła się dnia 27. maja 1929 r. w obecności J. Magnif. Rektora Prof. Dra Kallenbacha, Dziekana Prof Dra Semkowicza i Promotora Prof Dra Chrzanowskiego.

Janina Turczyńska

urodzona w Żytomierzu. Przypuszczona do egzaminów ścisłych na podstawie rozprawy doktorskiej p.t. „Rozbiór etyki Kanta" złożyła pierwszy egzamin ścisły z historji sztuki dnia 18 maja 1929 r. przed Prof Drami Demetrykiewiczem i Molé z postępem celującym; drugi zaś taki egzamin z filozofji dnia 28. maja 1929 r. przed Prof Drami Rubczyńskim i Garbowskim z postępem celującym.

Promocja odbyła się dnia 29. maja 1929 r. w obecności J. Magnif. Rektora Prof Dra Kallenbacha, Dziekana Prof Dra Semkowicza i Promotora Prof Dra Rubczyńskiego.

Anatol Listowski

urodzony w Hrubieszowie. Przypuszczony do egzaminów ścisłych na podstawie rozprawy doktorskiej p.t. „O wpływie barwnego światła na kiełkowanie zarodników i rozwój splątka niektórych mchów" złożył pierwszy egzamin ścisły z botaniki i geologji dnia 22. marca 1929 r. przed Prof Drami Szaferem, Nowakiem i Rouppertem z postępem celującym; drugi zaś taki egzamin z filozofji dnia 8. czerwca 1929 r. przed Prof Drami Rubczyńskim i Heinrichem z postępem dostatecznym.

Promocja odbyła się dnia 13. czerwca 1929 r. w obecności J. Magnif. Rektora Prof Dra Kallenbacha, Dziekana Prof Dra Semkowicza i Promotora Prof Dra Szafera

Marjan Kazimierz Józef Książkiewicz

urodzony w Krakowie. Przypuszczony do egzaminów ścisłych na podstawie rozprawy doktorskiej p.t. „Rezultaty dotychczasowych badań geologicznych w Karpatach Wadowickich" złożył pierwszy egzamin ścisły z geologji i mineralogji dnia 4. lutego 1929 r. przed Prof Drami Kreutzem i Nowakiem z postępem celującym; drugi zaś taki egzamin z filozofji dnia 1. czerwca 1929 r. przed Prof Drami Rubczyńskim i Heinrichem z postępem celującym.

Promocja odbyła się dnia 15. czerwca 1929 r. w obecności J. Magnif. Rektora Prof Dra Kallenbacha, Dziekana Prof Dra Semkowicza i Promotora Prof Dra Nowaka.

Kamila Skoczylasówna

urodzona w Bochni. Przypuszczona do egzaminów ścisłych na podstawie rozprawy doktorskiej p.t. „Miocen Kotliny Sądeckiej" złożyła pierwszy egzamin ścisły z geologji i geografji dnia 2. marca 1929 r. przed Prof Drami Nowakiem i Smoleńskim z postępem celującym; drugi zaś taki egzamin z filozofji dnia 8. czerwca 1929 r. przed Prof Drami Rubczyńskim i Heinrichem z postępem dostatecznym.

Promocja odbyła się dnia 15. czerwca 1929 r. w obecności J. Magnif. Rektora Prof Dra Kallenbacha, Dziekana Prof Dra Semkowicza i Promotora Prof Dra Nowaka.

Ruchla Hockenberianka

urodzona w Łodzi. Przypuszczona do egzaminów ścisłych na podstawie rozprawy doktorskiej p.t., Metodologja nauk Rickerta i krytyka jej podstawowych założeń" złożyła pierwszy egzamin ścisły z filozofji dnia 16. czerwca 1938r. przed Prof Drami Rubczyńskim i Heinrichem z postępem dostatecznym; drugi raz taki egzamin z historji dnia 11. czerwca 1939r. przed Prof Drami Dąbrowskim i Kotem z postępem celującym.

Promocja odbyła się dnia 15. czerwca 1939r. w obecności Jekagnif. Rektora Prof Dra Kallenbacha, Dziekana Prof Dra Semkowicza i Promotora Prof Dra Heinricha.

Kazimierz Stieber

urodzony w Strzakowej. Przypuszczony do egzaminów ścisłych na podstawie rozprawy doktorskiej p.t., Ostrowackich gwarach południowego Śpisza" złożył pierwszy egzamin ścisły z filologji polskiej i słowiańskiej dnia 21. marca 1938r. przed Prof Drami Chmarowskim, Rozwadowskim i Nitschem z postępem celującym; drugi raz taki egzamin z filozofji dnia 15. czerwca 1939r. przed Prof Drami Rubczyńskim i Heinrichem z postępem celującym.

Promocja odbyła się dnia 19. czerwca 1939r. w obecności Jekagnif. Rektora Prof Dra Kallenbacha, Dziekana Prof Dra Semkowicza i Promotora Prof Dra Nitscha.

Jadwiga Dyakowska

urodzona w Zakopanem. Przypuszczona do egzaminów ścisłych na podstawie rozprawy doktorskiej p.t., Historja torfowiska na Łomnicem pod Nowym Targiem w świetle analizy pyłkowej" złożyła pierwszy egzamin ścisły z botaniki i geologji dnia 10. maja 1939r. przed Prof Drami Rouppertem, Staferem i Nowakiem z postępem celującym; drugi raz taki egzamin z filozofji dnia 22 czerwca 1939r. przed Prof Drami Rubczyńskim i Heinrichem z postępem celującym.

Promocja odbyła się dnia 26. czerwca 1939r. w obecności Jekagnif. Rektora Prof Dra Kallenbacha, Dziekana Prof Dra Semkowicza i Promotora Prof Dra Stafera.

Irena Lisblichówna

urodzona w Iwoniczu. Przypuszczona do egzaminów ścisłych na podstawie rozprawy doktorskiej p.t., Postaci tragiczne w powieściach Sienkiewicza" złożyła pierwszy egzamin ścisły z filozofji dnia 28. stycznia 1938r. przed Prof Drami Rubczyńskim i Heinrichem z postępem celującym; drugi raz taki egzamin z języka polskiego i niemieckiego dnia 22. czerwca 1939r. przed Prof Drami Chmarowskim, Nitschem i Kukadinowiczem z postępem celującym.

Promocja odbyła się dnia 26. czerwca 1939r. w obecności Jekagnif. Rektora Prof Dra Kallenbacha, Dziekana Prof Dra Semkowicza i Promotora Prof Dra Chmarowskiego.

Alfons Michał Wodziński

urodzony w Łodzi. Przypuszczony do egzaminów ścisłych na podstawie rozprawy doktorskiej p.t., Gdańsk za czasów Stanisława Leszczyńskiego" złożył pierwszy egzamin ścisły z historji i języka niemieckiego dnia 11. maja 1939r. przed Prof Drami Sobieskim, Kukadinowiczem i Konopczyńskim z postępem celującym; drugi raz taki egzamin z filozofji dnia 22. czerwca 1939r. przed Prof Drami Rubczyńskim i Heinrichem z postępem dostatecznym.

Promocja odbyła się dnia 26. czerwca 1939r. w obecności Jekagnif. Rektora Prof Dra Kallenbacha, Dziekana Prof Dra Semkowicza i Promotora Prof Dra Sobieskiego.

Zofja Józefa Wincentyna Kolarzewska

urodzona w Stremieczycach. Przypuszczona do egzaminów ścisłych na podstawie rozprawy doktorskiej p.t., Problem wolności woli w systemie naukowym Kanta" złożyła pierwszy egzamin ścisły z filozofji dnia 10. czerwca 1939r. przed Prof Drami Rubczyńskim i Garbowskim z postępem dostatecznym; drugi raz taki egzamin z języka polskiego dnia 24. czerwca 1939r. przed Prof Drami Chmarowskim i Kukadinowiczem z postępem celującym.

Promocja odbyła się dnia 26. czerwca 1939r. w obecności Jekagnif. Rektora Prof Dra Kallenbacha, Dziekana Prof Dra Semkowicza i Promotora Prof Dra Rubczyńskiego.

Stanisław Tomasz Krajkowski

urodzony w Łodzi. Przypuszczony do egzaminów ścisłych na podstawie rozprawy doktorskiej p.t.„ Rola i znaczenie pojęcia Boga w filozofji Karteziusza" złożył pierwszy egzamin ścisły z etnologji dnia 11 grudnia 1938r. przed Prof Drami Garbowski i Bystroniem z postępem dostatecznym; drugi zaś taki egzamin z filozofji dnia 30. czerwca 1939r. przed Prof Drami Rubczyńskim i Garbowskim z postępem celującym.

Promocja odbyła się dnia 26. czerwca 1939r. w obecności J.Magnif. Rektora Prof Dra Kallenbacha, Dziekana Prof Dra Semkowicza i Promotora Prof Dra Rubczyńskiego.

Mojżesz Margulies

urodzony w Nastasowie. Przypuszczony do egzaminów ścisłych na podstawie rozprawy doktorskiej p.t.„ Księga boików" złożył pierwszy egzamin ścisły z filologji semickiej i historji dobytu religijnych Izlamu dnia 8. maja 1939r. przed Prof Drami Rozwadowskim i Kowalskim z postępem celującym; drugi raz taki egzamin z filozofji dnia 22. czerwca 1939r. przed Prof Drami Rubczyńskim i Heinrichem z postępem celującym.

Promocja odbyła się dnia 27. czerwca 1939 w obecności J.Magnif. Rektora Prof Dra Kallenbacha, Dziekana Prof Dra Semkowicza i Promotora Prof Dra Kowalskiego.

Justyna Ławnicka

urodzona w Granicy. Przypuszczona do egzaminów ścisłych na podstawie rozprawy doktorskiej p.t.„ Goszyński jako działacz i krytyk doby współczesnej" złożyła pierwszy egzamin z historji i języka polskiego dnia 20 czerwca 1938r. przed Prof Drami Łosiem, Chrzanowski i Sobieskim z postępem dostatecznym; drugi raz taki egzamin z filozofji dnia 28. czerwca 1939r. przed Prof Drami Rubczyńskim i Heinrichem z postępem celującym.

Promocja odbyła się dnia 1. lipca 1939r. w obecności J.Magnif. Rektora Prof Dra Kallenbacha, Pro-Dziekana Prof Dra Łukaszewskiego i Promotora Prof Dra Chrzanowskiego.

Lukaszewski

Jarosław Ulwański

urodzony w Skwarnu. Przypuszczony do egzaminów ścisłych na podstawie rozprawy doktorskiej p.t.„ Filozofja Skowrody" złożył pierwszy egzamin ścisły z filozofji dnia 23. lutego 1939r. przed Prof Drami Rubczyńskim i Heinrichem z postępem dostatecznym; drugi raz taki egzamin z języka niemieckiego ~~przed~~ dnia 25. czerwca 1939r. przed Prof Drami Dyboskim i Kukadinowiczem z postępem celującym.

Promocja odbyła się dnia 3. lipca 1939r. w obecności J.Magnif. Rektora Prof Dra Kallenbacha, Pro-Dziekana Prof Dra Łukaszewskiego i Promotora Prof Dra Rubczyńskiego.

Lukaszewski

Rozalja Fischerówna

urodzona w Krakowie. Przypuszczona do egzaminów ścisłych na podstawie rozprawy doktorskiej p.t.„ Twardowski jako przedstawiciel stylu barokowego" złożyła egzamin ścisły z języka polskiego i języka niemieckiego dnia 10. czerwca 1939r. przed Prof Drami Chrzanowskim, Nitschem i Kukadinowiczem z postępem dostatecznym; drugi raz taki egzamin z filozofji dnia 28. czerwca 1939r. przed Prof Drami Rubczyńskim i Heinrichem z postępem celującym.

Promocja odbyła się dnia 3. lipca 1939r. w obecności J.Magnif. Rektora Prof Dra Kallenbacha, Pro-Dziekana Prof Dra Łukaszewskiego i Promotora Prof Dra Chrzanowskiego.

Lukaszewski

Franciszka Jolly z Sonnenscheinów Markowiczowa

urodzona w Krakowie. Przypuszczona do egzaminów ścisłych na podstawie rozprawy doktorskiej p.t.„ Nauka Berkeleya o poznaniu" złożyła pierwszy egzamin ścisły z filozofji dnia 16. maja 1938r. przed Prof Drami Rubczyńskim i Garbowskim z postępem dostatecznym; drugi raz taki egzamin z języka niemieckiego dnia 26. czerwca 1939r. przed Prof Drami Chrzanowskim i Kukadinowiczem z postępem celującym.

Promocja odbyła się dnia 3. lipca 1939r. w obecności J.Magnif. Rektora Prof Dra Kallenbacha, Prodziekana Prof Dra Łukaszewskiego i Promotora Prof Dra Chrzanowskiego.

Lukaszewski

Benzion Katz

urodzony w Sanoku. Przypuszczony do egzaminów ścisłych na podstawie rozprawy doktorskiej p.t. „De naturae descriptionibus apud Homerum et Quintum Smyrnaeum Homeri imitatorem" złożył pierwszy egzamin ścisły z filologji klasycznej i filologji orjentalnej dnia 12. czerwca 1929 r.; (drugi zaś taki egzamin) przed Prof Drami Sternbachem, Sinko i Kowalskim z postępem celującym; drugi zaś taki egzamin z filozofji dnia 28. czerwca 1929 r. przed Prof Drami Rubczyńskim i Garbowskim z postępem dostatecznym.

Promocja odbyła się dnia 4. lipca 1929 r. w obecności JMagnif. Rektora Prof Dra Kallenbacha, Prodziekana Prof. Dra Zakrzewskiego, i Promotora Prof Dra Sternbacha.

Zakrzewski

Mieczysław Kazimierz Agatstein

urodzony w Koralówce. Przypuszczony do egzaminów ścisłych na podstawie rozprawy doktorskiej p.t. „Stosunek Wyspiańskiego do Słowackiego" złożył pierwszy egzamin ścisły z języka polskiego i niemieckiego dnia 18. maja 1929 r. przed Prof Drami Łoviem, Windakiewiczem i Wukadinowiczem z postępem dostatecznym; drugi zaś taki egzamin z filozofji dnia 15. czerwca 1929 r. przed Prof Drami Rubczyński i Heinrichem z postępem celującym.

Promocja odbyła się dnia 4. lipca 1929 r. w obecności JMagnif. Rektora Prof Dra Kallenbacha, Prodziekana Prof Dra Zakrzewskiego i Promotora Prof Dra Windakiewicza.

Zakrzewski

Ananjasz Zajączkowski

urodzony w Trokach. Przypuszczony do egzaminów ścisłych na podstawie rozprawy doktorskiej p.t. „Sufiksy imienne i czasownikowe w języku zachodnio karaimskim" złożył pierwszy egzamin ścisły z filologji orjentalnej dnia 14. czerwca 1929 r. przed Prof Drami Rozwadowskim i Kowalskim z postępem celującym; drugi zaś taki egzamin z filozofji dnia 11. października 1929 r. przed Prof Drami Rubczyńskim i Heinrichem z postępem celującym.

Promocja odbyła się dnia 15. października 1929 r. w obecności JMagnif. Rektora Prof Dra Hoyera, Dziekana Prof Dra Kreutza i Promotora Prof Dra Kowalskiego.

St. Kreutz

Stanisław Józef Rospond

urodzony w Liszkach. Przypuszczony do egzaminów ścisłych na podstawie rozprawy doktorskiej p.t. „Zachodnio-słowiańskie nazwy miejscowości z sufiksem -sk/-sko" złożył pierwszy egzamin ścisły z filologji słowiańskiej i filologji polskiej dnia 4. października 1929 r. przed Prof Drami Lehr-Spławińskim, Chrzanowskim i Nitschem z postępem celującym; drugi zaś taki egzamin z filozofji dnia 5. października 1929 r. przed Prof Drami Rubczyńskim i Heinrichem z postępem celującym.

Promocja odbyła się dnia 15. października 1929 r. w obecności JMagnif. Rektora Prof Dra Hoyera, Dziekana Prof Dra Kreutza i Promotora Prof Dra Nitscha.

St. Kreutz

Jerzy Gałecki

urodzony we Wiedniu. Przypuszczony do egzaminów ścisłych na podstawie rozprawy doktorskiej p.t. „Pragmatyzm Simmla" złożył pierwszy egzamin ścisły z filozofji dnia 22. czerwca 1929 r. przed Prof Drami Rubczyńskim i Heinrichem z postępem celującym; drugi zaś taki egzamin z muzykologji dnia 23. października 1929 r. przed Prof Drami Jachimeckim i Garbowskim z postępem celującym.

Promocja odbyła się dnia 26. października 1929 r. w obecności JMagnif. Rektora Prof Dra Hoyera, Dziekana Prof Dra Kreutza i Promotora Prof Dra Rubczyńskiego.

St. Kreutz

Tadeusz Przypkowski

urodzony w Jędrzejowie. Przypuszczony do egzaminów ścisłych na podstawie rozprawy doktorskiej p.t. „Jan Pfister" złożył pierwszy egzamin ścisły z historji sztuki i historji nauk pomocniczych dnia 10. kwietnia 1929 r. przed Prof Drami Semkowiczem, Pagaczewskim i Molé z postępem celującym; drugi zaś taki egzamin z filozofji dnia 19. października 1929 r. przed Prof Drami Rubczyńskim i Heinrichem z postępem celującym.

Promocja odbyła się dnia 26. października 1929 r. w obecności JMagnif. Rektora Prof Dra Hoyera, Dziekana Prof Dra Kreutza i Promotora Prof Dra Pagaczewskiego.

St. Kreutz

Tomasz Jerzy Strembosz

urodzony w Żytomierzu. Przypuszczony do egzaminów ścisłych na podstawie rozprawy doktorskiej p.t., Dwa współczesne kierunki psychologiczne i ich podstawy teoretyczne" złożył pierwszy egzamin ścisły z filozofji dnia 15. czerwca 1929r. przed Prof Dramm Fleinrichem i Rubczyńskim z postępem celującym; drugi zaś taki egzamin z biologji dnia 14. listopada 1929r. przed Prof Dramm Godlewskim i Siedleckim z postępem celującym.

Promocja odbyła się dnia 16. listopada 1929r. w obecności JMagnif. Rektora Prof Dra Hoyera, Dziekana Prof Dra Kreutza i Promotora Prof Dra Heinricha.

St. Kreutz

Jan Andrzej Kuckla

urodzony we Lwowie. Przypuszczony do egzaminów ścisłych na podstawie rozprawy doktorskiej p.t., Mistrz Twardowski" złożył pierwszy egzamin ścisły z etnologji i filologji polskiej dnia 7. listopada 1929r. przed Prof Dramm Chrzanowskim, Semkowiczem i Bystroniem z postępem celującym, drugi zaś taki egzamin z filozofji dnia 16. listopada 1929r. przed Prof Dramm Rubczyńskim i Heinrichem z postępem celującym.

Promocja odbyła się dnia 20. listopada 1929r. w obecności JMagnif. Rektora Prof Dra Hoyera, Dziekana Prof Dra Kreutza i Promotora Prof Dra Bystronia.

St. Kreutz

Władysław Jan Kmiarowski

urodzony w Krakowie. Przypuszczony do egzaminów ścisłych na podstawie rozprawy doktorskiej p.t., Kinetyka reakcji nadmanganiaku potasu z wodą utlenioną w roztworach mocno kwaśnych" złożył pierwszy egzamin ścisły z filozofji dnia 28. czerwca 1929r. przed Prof Dramm Rubczyńskim i Heinrichem z postępem celującym, drugi zaś taki egzamin z chemji i fizyki dnia 30. listopada 1929r. przed Prof Dramm Estreicherem, Jakrzewskim i Szyszkowskim z postępem celującym.

Promocja odbyła się dnia 3. grudnia 1929r. w obecności JMagnif. Rektora Prof Dra Hoyera, Dziekana Prof Dra Kreutza i Promotora Prof Dra Szyszkowskiego.

St. Kreutz

Michał Marczak

urodzony w Frywałdzie. Przypuszczony do egzaminów ścisłych na podstawie rozprawy doktorskiej p.t., Powiat tarnobrzeski pod względem antropologicznem" złożył pierwszy egzamin ścisły z historji i etnografji dnia 24. października 1929r. przed Prof Dramm Konopczyńskim, Dąbrowskim i Bystroniem z postępem celującym; drugi zaś taki egzamin z filozofji dnia 30. listopada 1929r. przed Prof Dramm Rubczyńskim i Heinrichem z postępem celującym.

Promocja odbyła się dnia 3. grudnia 1929r. w obecności JMagnif. Rektora Prof Dra Hoyera, Dziekana Prof Dra Kreutza i Promotora Prof Dra Kopernyńskiego.

St. Kreutz

Franciszek Suwara

urodzony w Kalembinie. Przypuszczony do egzaminów ścisłych na podstawie rozprawy doktorskiej p.t., Przyczyny i skutki wojny secesyjnej" złożył pierwszy egzamin ścisły z historji i geografji dnia 13. czerwca 1929r. przed Prof Dramm Sobieskim, Konopczyńskim i Smoleńskim z postępem celującym; drugi zaś taki egzamin z filozofji dnia 30. listopada 1929r. przed Prof Dramm Rubczyńskim i Heinrichem z postępem dostatecznym.

Promocja odbyła się dnia 3. grudnia 1929r. w obecności JMagnif. Rektora Prof Dra Hoyera, Dziekana Prof Dra Kreutza i Promotora Prof Dra Konopczyńskiego.

St. Kreutz

Olga Jeschwindówna

urodzona w Tłumaczu. Przypuszczona do egzaminów ścisłych na podstawie rozprawy doktorskiej p.t., Oxalo- i dwie hydroksy- pochodnych kwasu naftalenowego" złożyła pierwszy egzamin ścisły z chemji i fizyki dnia 6. czerwca 1929r. przed Prof Dramm Estreicherem, Drewońskim i Jakrzewskim z postępem dostatecznym; drugi zaś taki egzamin z filozofji dnia 7. grudnia 1929r. przed Prof Dramm Rubczyńskim i Heinrichem z postępem dostatecznym.

Promocja odbyła się dnia 12. grudnia 1929r. w obecności JMagnif. Rektora Prof Dra Hoyera, Dziekana Prof Dra Kreutza i Promotora Prof Dra Drewońskiego.

St. Kreutz

Bohdan Karol Chwanowski

urodzony w Warszawie. Przypuszczony do egzaminów ścisłych na podstawie rozprawy doktorskiej p.t. „Podstawy logiczne analityki Trentowskiego" złożył pierwszy egzamin ścisły z filozofji dnia 6. czerwca 1929 r. przed Prof Drami Rubczyńskim i Garbowskim z postępem celującym; drugi raz taki egzamin z filologji polskiej dnia 5. grudnia 1929 r. przed Prof Drami Sinko i Windakiewiczem z postępem celującym.

Promocja odbyła się dnia 14. grudnia 1929 r. ~~przed Prof~~ w obecności Jchagnif. Rektora Prof Dra Hoyera, Dziekana Prof Dra Kreutza i Promotora Prof Dra Garbowskiego.

St. Kreutz

Anna Langrodowa

urodzona w Łodzi. Przypuszczona do egzaminów ścisłych na podstawie rozprawy doktorskiej p.t. „Kamerling und die Antike" złożyła pierwszy egzamin ścisły z filozofji dnia 28. czerwca 1929 r. przed Prof Drami Rubczyńskim i Heinrickem z postępem celującym; drugi raz taki egzamin z języka niemieckiego i historji dnia 14. grudnia 1929 r. przed Prof. Drami Chwanowskim, Tukadinowiczem i Dąbrowskim z postępem celującym.

Promocja odbyła się dnia 17. grudnia 1929 r. w obecności Jchagnif. Rektora Prof Dra Hoyera, Prodziekana Prof Dra Semkowicza i Promotora Prof Dra Tukadinowicza.

St. K

Marjan Wiktor Pelczar

urodzony w Nowym Sączu. Przypuszczony do egzaminów ścisłych na podstawie rozprawy doktorskiej p.t. „Dzieje klasztoru PP. Klarysek w Starym Sączu w wiekach średnich", złożył pierwszy egzamin ścisły z historji i języka polskiego dnia 1. czerwca 1929 r. przed Prof Drami Semkowiczem, Chwanowskim i Brodeckim z postępem celującym; drugi raz taki egzamin z filozofji dnia 7. grudnia 1929 r. przed Prof Drami Rubczyńskim i Heinrickem z postępem dostatecznym.

Promocja odbyła się dnia 14. grudnia 1929 r. w obecności Jchagnif. Rektora Prof Dra Hoyera, Dziekana Prof. Dra Kreutza i Promotora Prof Dra Semkowicza.

St. Kreutz

Edward Pastor

urodzony w Jeksini. Przypuszczony do egzaminów ścisłych na podstawie rozprawy doktorskiej p.t. „I. O działaniu chlorkiem benzylu na α naftol. II. O działaniu nafylalu na α naftol i etery jego pochodne" złożył pierwszy egzamin ścisły z chemji i mineralogji dnia 7. maja 1929 r. przed Prof Drami Estocichorem, Dziewońskim i Kreutzem z postępem dostatecznym; drugi raz taki egzamin z filozofji dnia 11. stycznia 1930 r. przed Prof Drami Rubczyńskim i Heinrickiem z postępem celującym.

Promocja odbyła się dnia 14. stycznia 1930 r. w obecności Jchagnif. Rektora Prof Dra Hoyera, Dziekana Prof Kreutza i Promotora Prof Dra Dziewońskiego.

St. Kreutz

Stefan Michał Kojciechowski

urodzony w Staromieściu. Przypuszczony do egzaminów ścisłych na podstawie rozprawy doktorskiej p.t. „Krajobraz dawnej ziemi lubelskiej w rozwoju historycznym" złożył pierwszy egzamin ścisły z historji i geografji dnia 11. czerwca 1929 r. przed Prof Drami Semkowiczem, Dąbrowskim i Smoleńskim z postępem celującym; drugi raz taki egzamin z filozofji dnia 18. stycznia 1930 r. przed Prof Drami Rubczyńskim i Heinrickiem z postępem dostatecznym.

Promocja odbyła się dnia 20. stycznia 1930 r. w obecności Jchagnif. Rektora Prof Dra Hoyera, Dziekana Prof Dra Kreutza i Promotora Prof Dra Semkowicza.

St. Kreutz

Stanisława Olympja Pastuszenko

urodzona w Rzeszowie. Przypuszczona do egzaminów ścisłych na podstawie rozprawy doktorskiej p.t., Mazowieckie (i ruskie) cechy dialektyczne między dolną Wisłoką a dolnym Sanem" złożyła pierwszy egzamin ścisły z filozofji dnia 18. stycznia 1930 r. przed Prof Drami Rubczyńskim i Heinrickiem z postępem dostatecznym; drugi raz taki egzamin z języka polskiego i języka staroruskiego dnia 20. stycznia 1930 r. przed Prof Drami Chwanowskim, Nowaczeńskim i Nitschem, z postępem dostatecznym.

Promocja odbyła się dnia 20. stycznia 1930 r. w obecności Jchagnif. Rektora Prof Dra Hoyera, Dziekana Prof Dra Kreutza i Promotora Prof Dra Nitscha.

St. Kreutz

Stanisław Kursa

urodzony w Gdowie. Przypuszczony do egzaminów ścisłych na podstawie rozprawy doktorskiej p.t. „Osadnictwo w okolicach Wieliczki i w części do rzecza średniej Raby" złożył pierwszy egzamin ścisły z geografji i geologji dnia 7. listopada 1929 r. przed Prof. Drami Nowakiem i Smoleńskim z postępem celującym; drugi zaś taki egzamin z filozofji dnia 18. stycznia 1930 r. przed Prof. Drami Rubczyńskim i Heinrichem z postępem dostatecznym.

Promocja odbyła się dnia 22. stycznia 1930 r. w obecności J. Magnif. Rektora Prof. Dra Hoyera, Dziekana Prof. Dra Kreutza i Promotora Prof. Dra Smoleńskiego.

St. Kreutz

Petronella Łojowska

urodzona w Kołomyi. Przypuszczona do egzaminów ścisłych na podstawie rozprawy doktorskiej p.t. „Janusz Suchywilk" złożyła pierwszy egzamin ścisły z historji i języka polskiego dnia 16. marca 1929 r. przed Prof. Drami Ks. Fijałkiem, Chrzanowskim i Dąbrowskim z postępem celującym; drugi zaś taki egzamin z filozofji dnia 19. października 1929 r. przed Prof. Drami Rubczyńskim i Heinrichem z postępem dostatecznym.

Promocja odbyła się dnia 23. stycznia 1930 r. w obecności J. Magnif. Rektora Prof. Dra Hoyera, Dziekana Prof. Dra Kreutza i Promotora Prof. Dra Dąbrowskiego.

St. Kreutz

Jan Michał Kammer

urodzony w Krakowie. Przypuszczony do egzaminów ścisłych na podstawie rozprawy doktorskiej p.t. „Karpiński i Kniaźnin jako preromantycy" złożył pierwszy egzamin ścisły z filozofji dnia 7. grudnia 1929 r. przed Prof. Drami Rubczyńskim i Heinrichem z postępem celującym; drugi zaś taki egzamin z języka polskiego i francuskiego dnia 25. stycznia 1930 r. przed Prof. Drami Chrzanowskim, Nitschem i Folkierskim z postępem dostatecznym.

Promocja odbyła się dnia 30. stycznia 1930 r. w obecności J. Magnif. Rektora Prof. Dra Hoyera, Dziekana Prof. Dra Kreutza i Promotora Prof. Dra Chrzanowskiego.

St. Kreutz

Zofja Bronisława Dortheimer

urodzona w Samborze. Przypuszczona do egzaminów ścisłych na podstawie rozprawy doktorskiej p.t. „Motyw potęgi człowieka u Mickiewicza" złożyła pierwszy egzamin ścisły z filozofji dnia 28. kwietnia 1928 r. przed Prof. Drami Rubczyńskim i Heinrichem z postępem celującym; drugi zaś taki egzamin z języka polskiego i historji dnia 23. stycznia 1930 r. przed Prof. Drami Chrzanowskim, Nitschem i Dąbrowskim z postępem celującym.

Promocja odbyła się dnia 30. stycznia 1930 r. w obecności J. Magnif. Rektora Prof. Dra Hoyera, Dziekana Prof. Dra Kreutza i Promotora Prof. Dra Chrzanowskiego.

St. Kreutz

Antoni Jan Swarzyczewski

urodzony w Stanisławowie. Przypuszczony do egzaminów ścisłych na podstawie rozprawy doktorskiej p.t. „Studja nad układem: nasycony roztwór NH_4Cl + ślad $Cd\,Cl_2$ + stały NH_4Cl." złożył pierwszy egzamin ścisły z mineralogji i fizyki dnia 30. listopada 1929 r. przed Prof. Drami Kreutzem, Zakrzewskim i Szyszkowskim z postępem dostatecznym; drugi zaś taki egzamin z filozofji dnia 1. lutego 1930 r. przed Prof. Drami Rubczyńskim i Heinrichem z postępem celującym.

Promocja odbyła się dnia 6. lutego 1930 r. w obecności J. Magnif. Rektora Prof. Dra Hoyera, Prodziekana Prof. Dra Semkowicza i Promotora Prof. Dra Kreutza.

Stanisław Andrzej Kozik

w Ukersku. Przypuszczony do egzaminów ścisłych na podstawie rozprawy doktorskiej p.t. „Własności optyczne podwójnych wieniaków alkalicznych oraz ich kryształów mieszanych" złożył pierwszy egzamin ścisły z mineralogji i krystalografji dnia 7. grudnia 1929 r. przed Prof. Drami Kreutzem, Zakrzewskim i Szyszkowskim z postępem celującym; drugi zaś taki egzamin z filozofji dnia 1. lutego 1930 r. przed Prof. Drami Rubczyńskim i Heinrichem z postępem dostatecznym.

Promocja odbyła się dnia 6. lutego 1930 r. w obecności J. Magnif. Rektora Prof. Dra Hoyera, Prodziekana Prof. Dra Semkowicza i Promotora Prof. Dra Kreutza.

Marja Zofja Schmidtówna

urodzona w Krakowie. Przypuszczona do egzaminów ścisłych na podstawie rozprawy doktorskiej p.t. „Styl polskiej poezji miłosnej w epoce sentymentalizmu i w zaraniu epoki romantycznej" złożyła pierwszy egzamin ścisły z filozofji dnia 30. czerwca 1928 r. przed Prof Drami Rubczyńskim i Heinrichem z postępem celującym; drugi zaś taki egzamin z języka polskiego i francuskiego dnia 23. stycznia 1930 r. przed Prof Drami Chrzanowski, Lehr-Spławińskim i Folkierskim z postępem celującym.

Promocja odbyła się dnia 12. lutego 1930 r. w obecności J. Magnif. Rektora Prof Dra Hoyera, Dziekana Prof Dra Kreutza i Promotora Prof Dra Chrzanowskiego.

St. Kreutz

Jan Bogusław Hilary Kon

urodzony w Lelowie. Przypuszczony do egzaminów ścisłych na podstawie rozprawy doktorskiej p.t. „O warunkach stosowalności definjowania przez indukcję matematyczną" złożył pierwszy egzamin ścisły z filozofji dnia 28. kwietnia 1928 r przed Prof Drami Rubczyńskim i Heinrichem z postępem dostatecznym; drugi zaś taki egzamin z matematyki i fizyki dnia 26 ~~marca~~ lutego 1930 r. przed Prof Drami Zakrzewskim, Wilkoszem i Rosenblattem z postępem dostatecznym.

Promocja odbyła się dnia 27. lutego 1930 r. w obecności J. Magnif. Rektora Prof dra Hoyera, Prodziekana Prof Dra Semkowicza i Promotora Prof dra Zakrzewskiego.

Edmund Kurzyniec

urodzony w Bochni. Przypuszczony do egzaminów ścisłych na podstawie rozprawy doktorskiej p.t. „Studja na układem Ca-Bi" złożył pierwszy egzamin ścisły z chemji i fizyki dnia 21. czerwca 1929 r. przed Prof Drami Estreicherem, Dziewońskim i Zakrzewskim z postępem celującym; drugi zaś taki egzamin z filozofji dnia 22. lutego 1930 r. przed Prof Drami Rubczyńskim i Heinrichem z postępem celującym.

Promocja odbyła się dnia 27. lutego 1930 r. w obecności J. Magnif. Rektora Prof Dra Hoyera, Prodziekana Prof Dra Semkowicza i Promotora Prof Dra Estreichera.

Konrad Ignacy Konior

urodzony w Zaleszczykach. Przypuszczony do egzaminów ścisłych na podstawie rozprawy doktorskiej p.t. „Badania geologiczne na wschodniej części arkusza Biała-Bielsko" złożył pierwszy egzamin ścisły z geologji, paleontologji i geografji fizycznej dnia 15. grudnia 1928 r. przed Prof Drami Szajnochą i Smoleńskim z postępem celującym; drugi zaś taki egzamin z filozofji dnia 8. marca 1930 r. przed Prof Drami Rubczyńskim i Heinrichem z postępem dostatecznym.

Promocja odbyła się dnia 10. marca 1930 r. w obecności J. Magnif. Prof Dra Hoyera, Dziekana Prof Dra Kreutza i Promotora Prof Dra Nowaka.

St. Kreutz

Jerzy Kazimierz Bujański

urodzony w Krakowie. Przypuszczony do egzaminów ścisłych na podstawie rozprawy doktorskiej p.t. „Wyspiański jako dramaturg" złożył pierwszy egzamin ścisły z filozofji dnia 23. listopada 1928 r. przed Prof Drami Rubczyńskim i Heinrichem z postępem celującym; drugi zaś taki egzamin z języka polskiego i historji dnia 15. lutego 1930 r. przed Prof Drami Chrzanowskim Sobieskim i Lehr-Spławińskim z postępem celującym.

Promocja odbyła się dnia 12. marca 1930 r. w obecności J. Magnif. Rektora Prof Dra Hoyera, Dziekana Prof Dra Kreutza i Promotora Prof Dra Chrzanowskiego.

St. Kreutz

Janina Franciszka Mermonówna

urodzona w Krakowie. Przypuszczona do egzaminów ścisłych na podstawie rozprawy doktorskiej p.t. „Barwa, linja, ruch, ton i dźwięk w poezjach Kochanowskiego, Szarzyńskiego, Szymonowicza i Zimorowicza" złożyła pierwszy egzamin ścisły z filozofji dnia 26. stycznia 1929 r. przed Prof. Drami Rubczyńskim i Heinrichem z postępem dostatecznym; drugi zaś taki egzamin z języka polskiego i historji sztuki przed Prof Drami Chrzanowskim, Pagaczewskim i Lehr-Spławińskim z postępem dostatecznym.

Promocja odbyła się dnia 13. marca 1930 r. w obecności J. Magnif. Rektora Prof Dra Hoyera, Dziekana Prof Dra Kreutza i Promotora Prof Dra Chrzanowskiego.

St. Kreutz

Czesław Franciszek Leja

urodzony w Krakowie. Przypuszczony do egzaminów ścisłych na podstawie rozprawy doktorskiej p.t. „Grady w południowej Polsce" złożył pierwszy egzamin ścisły z geografji i statystyki dnia 2. lipca 1929 r. przed Prof. Drami Kumanieckim i Smoleńskim z postępem celującym; drugi zaś taki egzamin z filozofji dnia 1. marca 1930 r. przed Prof. Drami Rubczyńskim i Heinrichem z postępem dostatecznym.

Promocja odbyła się dnia 15. marca 1930 r. w obecności J. Magnif. Rektora Prof. Dra Hoyera, Dziekana Prof. Dra Kreutza i Promotora Prof. Dra Smoleńskiego.

St. Kreutz

Tadeusz Michał Seweryn

urodzony w Żabnie nad Dunajcem. Przypuszczony do egzaminów ścisłych na podstawie rozprawy doktorskiej p.t. „Pokucka majolika ludowa" złożył pierwszy egzamin ścisły z etnologji i historji sztuki dnia 15. lutego 1930 r. przed Prof. Drami Semkowiczem, Bystroniem i Szydłowskim z postępem celującym; drugi zaś taki egzamin z filozofji dnia 22. marca 1930 r. przed Prof. Drami Rubczyńskim i Heinrichem z postępem celującym.

Promocja odbyła się dnia 25. marca 1930 r. w obecności J. Magnif. Rektora Prof. Dra Hoyera, Dziekana Prof. Dra Kreutza i Promotora Prof. Dra Bystronia.

St. Kreutz

Róża Obsfeld Schwarz

urodzona w Krakowie. Przypuszczona do egzaminów ścisłych na podstawie rozprawy doktorskiej p.t. „Immermanns Epigonen" złożyła pierwszy egzamin ścisły z filozofji dnia 17. marca 1928 r. przed Prof. Drami Rubczyńskim i Heinrichem z postępem dostatecznym; drugi zaś taki egzamin z języka niemieckiego i języka polskiego dnia 29. marca 1930 r. przed Prof. Drami Chrzanowskim, Wukadinowiczem i Dyboskim z postępem celującym.

Promocja odbyła się dnia 11. kwietnia 1930 r. w obecności J. Magnif. Rektora Prof. Dra Hoyera, w. z. Dziekana Prof. Dra Semkowicza i Promotora Prof. Dra Wukadinowicza.

Lina Harzówna

urodzona w Borysławiu. Przypuszczona do egzaminów ścisłych na podstawie rozprawy doktorskiej p.t. „Komedja płaczliwa i dramat mieszczański w polskiej literaturze XVIII w." złożyła pierwszy egzamin ścisły z języka polskiego i języka niemieckiego dnia 27. października 1928 r. przed Prof. Drami Łosiem, Windakiewiczem i Wukadinovicem z postępem celującym; drugi zaś taki egzamin z filozofji dnia 2. maja 1930 r. przed Prof. Drami Rubczyńskim i Heinrichem z postępem celującym.

Promocja odbyła się dnia 2. maja 1930 r. w obecności J. Magnif. Rektora Prof. Dra Hoyera, Dziekana Prof. Dra Kreutza i Promotora Prof. Dra Windakiewicza.

St. Kreutz

Stefan Władysław Kropaczek

urodzony w Dukli. Przypuszczony do egzaminów ścisłych na podstawie rozprawy doktorskiej p.t. „Zwrot accusativus cum infinitivo w języku polskim" złożył pierwszy egzamin ścisły z filozofji dnia 3. marca 1928 r. przed Prof. Drami Rubczyńskim i Heinrichem z postępem dostatecznym; drugi zaś taki egzamin z filologji polskiej i historji dnia 30. kwietnia 1930 r. przed Prof. Drami Chrzanowskim, Nitschem i Dąbrowskim z postępem celującym.

Promocja odbyła się dnia 6. maja 1930 r. w obecności J. Magnif. Rektora Prof. Dra Hoyera, Dziekana Prof. Dra Kreutza i Promotora Prof. Dra Chrzanowskiego.

St. Kreutz

Irena Stefanja Latinikówna

urodzona w Krakowie. Przypuszczona do egzaminów ścisłych na podstawie rozprawy doktorskiej p.t. „Badania nad wpływem podniesionej temperatury, działającej na poszczególne stadja rozwoju embrjonalnego żaby Rana fusca" złożyła pierwszy egzamin ścisły z zoologji i anatomję porównawczą i biologji dnia 17. stycznia 1930 r. przed Prof. Drami Magfc. Hoyerem, Godlewskim i Siedleckim z postępem celującym; drugi zaś taki egzamin z filozofji dnia 26. kwietnia 1930 r. przed Prof. Drami Rubczyńskim i Heinrichem z postępem celującym.

Promocja odbyła się dnia 9. maja 1930 r. w obecności J. Magnif. Rektora Prof. Dra Hoyera, Dziekana Prof. Dra Kreutza i Promotora Prof. Dra Siedleckiego.

St. Kreutz

Franciszek Górski

urodzony w Woli Pękoszewskiej. Przypuszczony do egzaminów ścisłych na podstawie rozprawy doktorskiej p.t. „O dokładności metody baniek przy pomiarach fotosyntetycznych" złożył pierwszy egzamin ścisły z botaniki i chemji dnia 8. lutego 1930 r. przed Prof. Drami Estreicherem, Rouppertem i Szaferem z postępem celującym; drugi zaś taki egzamin z filozofji dnia 10. maja 1930 r. przed Prof. Drami Rubczyńskim i Heinrichem z postępem celującym.

Promocja odbyła się dnia 15. maja 1930 r. w obecności JMagnif. Rektora Prof. Dra Hoyera, Dziekana Prof. Dra Kreutza i Promotora Prof. Dra Szafera.

St. Kreutz

Władysław Maciej Gołembski

urodzony w Wadowicach. Przypuszczony do egzaminów ścisłych na podstawie rozprawy doktorskiej p.t. „Idealizm i realizm w sferze filozoficznego krytycyzmu" złożył pierwszy egzamin dnia 8. czerwca 1929 r. z filozofji przed Prof. Drami Rubczyńskim i Garbowskim z postępem celującym; drugi zaś taki egzamin z fizyki dnia 12. maja 1930 r. przed Prof. Drami Natansonem i Zakrzewskim z postępem dostatecznym.

Promocja odbyła się dnia 24. maja 1930 r. w obecności JMagnif. Rektora Prof. Dra Hoyera, Dziekana Prof. Dra Kreutza i Promotora Prof. Dra Rubczyńskiego.

St. Kreutz

Morus Sobel

urodzony w Przemyślu. Przypuszczony do egzaminów ścisłych na podstawie rozprawy doktorskiej p.t. „Sprawy mołdawski i wołoskie za panowania Władysława Jagiełły" złożył pierwszy egzamin z historji i geografji dnia 3. kwietnia 1930 r. przed Prof. Drami Semkowiczem, Dąbrowskim i Smoleńskim z postępem celującym; drugi zaś taki egzamin z filozofji dnia 24. maja 1930 r. przed Prof. Drami Rubczyńskim i Heinrichem z postępem celującym.

Promocja odbyła się dnia 28. maja 1930 r. w obecności JMagnif. Rektora Prof. Dra Hoyera, Dziekana Prof. Dra Kreutza i Promotora Prof. Dra Dąbrowskiego.

St. Kreutz

Józef Dutkiewicz

urodzony w Podgórzu-Krakowie. Przypuszczony do egzaminów ścisłych na podstawie rozprawy doktorskiej p.t. „Kościół po-pauliński pod wezwaniem św. Ludwika we Włodawie" złożył pierwszy egzamin z historji sztuki i języka polskiego dnia 30. kwietnia 1930 r. przed Prof. Drami Windakiewiczem, Pagaczewskim i Mole z postępem dostatecznym; drugi zaś taki egzamin z filozofji dnia 24. maja 1930 r. przed Prof. Drami Rubczyńskim i Heinrichem z postępem dostatecznym.

Promocja odbyła się dnia 30. maja 1930 r. w obecności JMagnif. Rektora Prof. Dra Hoyera, Pro-Dziekana Prof. Dra Zakrzewskiego i Promotora Prof. Dra Pagaczewskiego.

Irena Turowska

urodzona w Krakowie. Przypuszczona do egzaminów ścisłych na podstawie rozprawy doktorskiej p.t. „Studja nad warunkami życia bakteryj żelazistych" złożyła pierwszy egzamin ścisły z botaniki i zoologji dnia 11. kwietnia 1930 r. przed Prof. Drami Siedleckim, Szaferem i Rouppertem z postępem celującym; drugi zaś taki egzamin z filozofji dnia 24. maja 1930 r. przed Prof. Drami Rubczyńskim i Heinrichem z postępem celującym.

Promocja odbyła się dnia 2. czerwca 1930 r. w obecności JMagnif. Rektora Prof. Dra Hoyera, Pro-Dziekana Zakrzewskiego i Promotora Prof. Dra Szafera

Eugenjusz Semkowicz

urodzony w Przemyślu. Przypuszczony do egzaminów ścisłych na podstawie rozprawy doktorskiej p.t. „Francuska filozofja chrześcijańska wieku XVII. w piśmiennictwie polskiem wieku XVIII: Król Stanisław Leszczyński" złożył pierwszy egzamin z języka francuskiego i polskiego dnia 26. czerwca 1929 r. przed Prof. Drami Chrzanowskim, Wędkiewiczem i Folkierskim z postępem celującym; drugi zaś taki egzamin z filozofji dnia 24. maja 1930 r. przed Prof. Drami Rubczyńskim i Heinrichem z postępem celującym.

Promocja odbyła się dnia 3. czerwca 1930 r. w obecności JMagnif. Rektora Prof. Dra Hoyera, Dziekana Prof. Dra Kreutza i Promotora Prof. Dra Folkierskiego.

St. Kreutz

Janina Vogel

urodzona we Lwowie. Przypuszczona do egzaminów ścisłych na podstawie rozprawy doktorskiej p.t. „Ballada polska po r. 1822 do 1830 r. włącznie" złożyła pierwszy egzamin z języka polskiego i filologji klasycznej dnia 7. lutego 1930 r. przed Prof. Drami Chrzanowskim, Nitschem i Sinko z postępem celującym; drugi zaś taki egzamin z filozofji dnia 24. maja 1930 r. przed Prof. Drami Rubczyńskim i Heinrichem z postępem dostatecznym.

Promocja odbyła się dnia 3. czerwca 1930 r. w obecności J. Magnif. Rektora Prof. Dra Hoyera, Dziekana Prof. Dra Kreutza i Promotora Prof. Dra Chrzanowskiego.

St. Kreutz

Irena Oderfeldówna

urodzona w Częstochowie. Przypuszczona do egzaminów ścisłych na podstawie rozprawy doktorskiej p.t. „Technika powieści Czajkowskiego" złożyła pierwszy egzamin (dnia) z filologji polskiej i historji dnia 21. marca 1930 r. przed Prof. Drami Chrzanowskim, Lehr-Spławińskim i Dąbrowskim z postępem dostatecznym; drugi zaś taki egzamin z filozofji dnia 30. maja 1930 r. przed Prof. Drami Rubczyńskim i Heinrichem z postępem celującym.

Promocja odbyła się dnia 4. czerwca 1930 r. w obecności J. Magnif. Rektora Prof. Dra Hoyera, Dziekana Prof. Dra Kreutza i Promotora Prof. Dra Chrzanowskiego.

St. Kreutz

Jan Goldman

urodzony w Krakowie. Przypuszczony do egzaminów ścisłych na podstawie rozprawy doktorskiej p.t. „Les Origines de la philologie romane et celles de la philologie indo-européenne" złożył pierwszy egzamin z języka francuskiego i angielskiego dnia 26. maja 1930 r. przed Prof. Drami Dyboskim, Wędkiewiczem i Folkierskim z postępem celującym; drugi zaś taki egzamin z filozofji dnia 30. maja 1930 r. przed Prof. Drami Rubczyńskim i Heinrichem z postępem celującym.

Promocja odbyła się dnia 4. czerwca 1930 r. w obecności J. Magnif. Rektora Prof. Dra Hoyera, Dziekana Prof. Dra Kreutza i Promotora Prof. Dra Wędkiewicza.

St. Kreutz

Juljusz Juer

urodzony w Krakowie. Przypuszczony do egzaminów ścisłych na podstawie rozprawy doktorskiej p.t. „O wytrącaniu miedzi przez cynk z wodnych roztworów soli miedziowych" złożył pierwszy egzamin z chemji i fizyki dnia 29. marca 1930 r. przed Prof. Drami Estreicherem, Zakrzewskim i Szyszkowskim z postępem celującym; drugi zaś taki egzamin z filozofji dnia 30. maja 1930 r. przed Prof. Drami Rubczyńskim i Heinrichem z postępem dostatecznym.

Promocja odbyła się dnia 5. czerwca 1930 r. w obecności J. Magnif. Rektora Prof. Dra Hoyera, Dziekana Prof. Dra Kreutza i Promotora Prof. Dra Szyszkowskiego.

St. Kreutz

Adam Przyboś

urodzony w Rzeszowie. Przypuszczony do egzaminów ścisłych na podstawie rozprawy doktorskiej p.t. „Konfederacja Gołąbska na tle walki opozycji z królem Michałem" złożył pierwszy egzamin z filozofji dnia 1. marca 1930 r. przed Prof. Drami Rubczyńskim i Heinrichem z postępem dostatecznym; drugi zaś taki egzamin z historji i języka francuskiego dnia 30. maja 1930 r. przed Prof. Drami Sobieskim, Konopczyńskim i Wędkiewiczem z postępem dostatecznym.

Promocja odbyła się dnia 5. czerwca 1930 r. w obecności J. Magnif. Rektora Prof. Dra Hoyera, Dziekana Prof. Dra Kreutza i Promotora Prof. Dra Konopczyńskiego.

St. Kreutz

Józef Broder

urodzony w Brodach. Przypuszczony do egzaminów ścisłych na podstawie rozprawy doktorskiej p.t. „Chemiczno-petrograficzne studja nad diabazami z Niedźwiedzkiej Góry i utworami im towarzyszącemi" złożył pierwszy egzamin z filozofji dnia 10. maja 1930 r. przed Prof. Drami Rubczyńskim i Heinrichem z postępem celującym; drugi zaś taki egzamin z mineralogji i fizyki dnia 7. czerwca 1930 r. przed Prof. Drami Kreutzem, Zakrzewskim i Szyszkowskim z postępem celującym.

Promocja odbyła się dnia 13. czerwca 1930 r. w obecności J. Magnif. Rektora Prof. Dra Hoyera, Podziekan Prof. Dr Semkowicza i Promotora Prof. Dra Kreutza.

Mieczysław Jan Józef Wereński

urodzony w Nowym Sączu. Przypuszczony do egzaminów ścisłych na podstawie rozprawy doktorskiej p. t. „Noc 15. sierpnia w powieściach listopadowych" złożył pierwszy egzamin z filozofji dnia 18. stycznia 1930 r. przed Prof Drami Ruberyńskim i Heinrichem z postępem celującym; drugi zaś taki egzamin z historji i języka polskiego dnia 7. czerwca 1930 r. przed Prof Drami Arnanowskim, Sobieskim i Konopczyńskim z postępem celującym.

Promocja odbyła się dnia 13. czerwca 1930 r. w obecności Jmci Magnif. Rektora Prof Dra Hoyera, Dziekana Prof Dra Kreutza i Promotora Prof Dra Sobieskiego.

St. Kreutz

Helena Nebenzahlówna

urodzona w Kłozowie. Przypuszczona do egzaminów ścisłych na podstawie rozprawy doktorskiej p. t. „Ceramika grodziskowa" złożyła pierwszy egzamin z archeologji przedhistorycznej i historji dnia 25. czerwca 1923 r. przed Prof Drami Talko-Hryncewiczem, Demetrykiewiczem i Dąbrowskim z postępem celującym; drugi zaś taki egzamin z filozofji dnia 30. maja 1930 r. przed Prof Drami Ruberyńskim i Heinrichem z postępem celującym.

Promocja odbyła się dnia 18. czerwca 1930 r. w obecności Jmci Magnif. Rektora Prof Dra Hoyera, Dziekana Prof Dra Kreutza i Promotora Prof Dra Demetrykiewicza.

St. Kreutz

Aleksander Czesław Lodello

urodzony w Siedlcach. Przypuszczony do egzaminów ścisłych na podstawie rozprawy doktorskiej p. t. „Michał Kazimierz Pac kolonan wielki litewski" złożył pierwszy egzamin z historji i języka polskiego dnia 21. marca 1930 przed Prof Drami Arnanowskim, Sobieskim i Konopczyńskim z postępem dostatecznym; drugi zaś taki egzamin z filozofji dnia 14. czerwca 1930 r. przed Prof Drami Ruberyńskim i Heinrichem z postępem dostatecznym.

Promocja odbyła się dnia 18. czerwca 1930 r. w obecności Jmci Magnif. Rektora Prof Dra Hoyera, Dziekana Prof Dra Kreutza i Promotora Prof Dra Konopczyńskiego.

St. Kreutz

Jan Kuhl

urodzony w Wojkowie. Przypuszczony do egzaminów ścisłych na podstawie rozprawy doktorskiej p. t. „Przyrynek do poznania piaskowców trembowelskich z okolic Mogielnicy" złożył pierwszy egzamin z mineralogji i geologji dnia 27. czerwca 1929 r. przed Prof Drami Krecutem i Nowakiem z postępem dostatecznym; drugi zaś taki egzamin z filozofji dnia 14. czerwca 1930 r. przed Prof Drami Ruberyńskim i Heinrichem z postępem dostatecznym.

Promocja odbyła się dnia 18. czerwca 1930 r. w obecności Jmci Magnif. Rektora Prof Dra Hoyera, w. z. Dziekana Prof Dra Semkowicza i Promotora Prof Dra Kreutza.

Szymon Leon Melzer

urodzony w Kołomyji. Przypuszczony do egzaminów ścisłych na podstawie rozprawy doktorskiej p. t. „Prometeusz ze szczególnem uwzględnieniem literatury angielskiej" złożył pierwszy egzamin z filologji angielskiej i filologji niemieckiej dnia 10. maja 1930 r. przed Prof Drami Nykadimowiczem i Dyboskim z postępem dostatecznym; drugi zaś taki egzamin z filozofji dnia 24. maja 1930 r. przed Prof Drami Ruberyńskim i Heinrichem z postępem dostatecznym.

Promocja odbyła się dnia 18. czerwca 1930 r. w obecności Jmci Magnif. Rektora Prof Dra Hoyera, Dziekana Prof Dra Kreutza i Promotora Prof Dra Dyboskiego.

St. Kreutz

Wiktor Weissbrod

urodzony w Krakowie. Przypuszczony do egzaminów ścisłych na podstawie rozprawy doktorskiej p. t. „Typ Jana Kochanowskiego" złożył pierwszy egzamin z języka polskiego i angielskiego dnia 30. maja 1930 r. przed Prof Drami Arnanowskim, Nitschem i Dyboskim z postępem celującym; drugi zaś taki egzamin z filozofji dnia 7. czerwca 1930 r. przed Prof Drami Heinrichem i Ruberyńskim z postępem celującym.

Promocja odbyła się dnia 20. czerwca 1930 r. w obecności Jmci Magnif. Rektora Prof Dra Hoyera, Dziekana Prof Dra Kreutza i Promotora Prof Dra Arnanowskiego.

St. Kreutz

Jan Konopnicki

urodzony w Krakowie. Przypuszczony do egzaminów ścisłych na podstawie rozprawy doktorskiej p. t. „Polityka Anhy i Polski w latach 1420-1430" złożył pierwszy egzamin z historji i języka polskiego dnia 7. lutego 1930 r. przed Prof Dram Chmarowskim, Dąbrowskim i Sobieskim z postępem dostatecznym; drugi zaś taki egzamin z filozofji dnia 14. czerwca 1930 r. przed Prof Dram Ruberyńskim i Heinrichem z postępem celującym.

Promocji odbyła się dnia 30. czerwca 1930 r. w obecności J. Magnif. Rektora Prof Dra Hoyera, Dziekana Prof Dra Krzeptowskiego i Promotora Prof Dra Dąbrowskiego.

St. Krzeptowski

Berta (Boruch) Hauserówna

urodzona w Głogowie. Przypuszczona do egzaminów ścisłych na podstawie rozprawy doktorskiej p. t. „Phantasy and Reality in Shelleys Treatment of Nature" złożyła pierwszy egzamin z języka angielskiego i niemieckiego dnia 20. lutego 1930 r. przed Prof Dram Dyboskim i Wukadinowiczem z postępem celującym; drugi zaś taki egzamin z filozofji dnia 14. czerwca 1930 r. przed Prof Dram Ruberyńskim i Heinrichem z postępem celującym.

Promocji odbyła się dnia 25. czerwca 1930 r. w obecności J. Magnif. Rektora Prof Dra Hoyera, Dziekana Prof Dra Krzeptowskiego i Promotora Prof Dra Dyboskiego.

St. Krzeptowski

Stanisław Skalski

urodzony w Przeworsku. Przypuszczony do egzaminów ścisłych na podstawie rozprawy doktorskiej p. t. „Kant a osobowość i światopogląd Stanisława Szczepanowskiego" złożył pierwszy egzamin z filozofji dnia 14. grudnia 1929 r. przed Prof Dram Ruberyńskim i Heinrichem z postępem dostatecznym; drugi zaś taki egzamin z psychologji pedagogicznej, pedagogiki i języka polskiego dnia 24. czerwca 1930 r. przed Prof Dram Chmarowskim, Mysłakowskim i Simonsem z postępem celującym.

Promocji odbyła się dnia 27. czerwca 1930 r. w obecności J. Magnif. Rektora Prof Dra Hoyera, Dziekana Prof Dra Krzeptowskiego i Promotora Prof Dra Chmarowskiego.

St. Krzeptowski

Roman Józef Wojtusiak

urodzony w Krakowie. Przypuszczony do egzaminów ścisłych na podstawie rozprawy doktorskiej p. t. „Studja porównawczo-rozwojowe i psychograficzne nad zjawiskami z rodzaju „Stanowienia" złożył pierwszy egzamin z filozofji dnia 21. maja 1930 r. przed Prof Dram Ruberyńskim i Garbowskim z postępem celującym; drugi zaś taki egzamin z zoologji i botaniki dnia 25. czerwca 1930 r. przed Prof Dram Rektorem Hoyerem, Siedleckim i Roferem z postępem celującym.

Promocja odbyła się dnia 27. czerwca 1930 r. w obecności J. Magnif. Rektora Prof Dra Hoyera, Dziekana Prof Dra Krzeptowskiego i Promotora Prof Dra Garbowskiego.

St. Krzeptowski

Sala Amalja Lackerowna

urodzona w Tarnopolu. Przypuszczona do egzaminów ścisłych na podstawie rozprawy doktorskiej p. t. „Stosunek Zygmunta Luksemburga do Polski do czasu wielkiej wojny" złożyła pierwszy egzamin z filozofji dnia 1. lutego 1930 r. przed Prof Dram Ruberyńskim i Heinrichem z postępem celującym; drugi zaś taki egzamin z historji i języka niemieckiego dnia 23. czerwca 1930 r. przed Prof Dram Wukadinowiczem, Dąbrowskim i Pawłowiczem z postępem celującym.

Promocja odbyła się dnia 26. czerwca 1930 r. w obecności J. Magnif. Rektora Prof Dra Hoyera, Dziekana Prof Dra Krzeptowskiego i Promotora Prof Dra Dąbrowskiego.

St. Krzeptowski

Stanisław Stabrowski

urodzony w Krakowie. Przypuszczony do egzaminów ścisłych na podstawie rozprawy doktorskiej p. t. „Łukasz w Polsce VIII wieku" złożył pierwszy egzamin z filozofji dnia 30. maja 1930 r. przed Prof Dram Ruberyńskim i Heinrichem z postępem dostatecznym; drugi zaś taki egzamin z języka polskiego i filologji klasycznej dnia 26. czerwca 1930 r. przed Prof Dram Chmarowskim, Nitschem i Hammerem z postępem dostatecznym.

Promocji odbyła się dnia 30. czerwca 1930 r. w obecności J. Magnif. Rektora Prof Dra Hoyera, Dziekana Prof Dra Krzeptowskiego i Promotora Prof Dra Chmarowskiego.

St. Krzeptowski

Marja Katarzyna Rabijówna

urodzona w Samborze. Przypuszczona do egzaminów ścisłych na podstawie rozprawy doktorskiej p. t. „Monografja antropogeograficzna powiatu samborskiego" złożyła pierwszy egzamin z geografji i geologji dnia 2. kwietnia 1930 r. przed Prof. Drami Nowakiem i Smoleńskim z postępem dostatecznym; drugi zaś taki egzamin z filozofji dnia 28. czerwca 1930 r. przed Prof. Drami Rubczyńskim i Heinrichem z postępem dostatecznym.

Promocja odbyła się dnia 28. czerwca 1930 r. w obecności J. Magnif. Rektora Prof. Dra Hoyera, Dziekana Prof. Dra Kreutza i Promotora Prof. Dra Smoleńskiego.

St. Kreutz

Adolf Mahler

urodzony w Horodence. Przypuszczony do egzaminów ścisłych na podstawie rozprawy doktorskiej p. t. „Stanisław Kobierzycki" złożył pierwszy egzamin z historji i języka niemieckiego dnia 18. lutego 1930 r. przed Prof. Drami Wukadinowicem, Dąbrowskim i Kotem z postępem celującym; drugi zaś taki egzamin z filozofji dnia 28. czerwca 1930 r. ~~w obecności J.~~ przed Prof. Drami Rubczyńskim i Heinrichem z postępem dostatecznym.

Promocja odbyła się dnia 1. lipca 1930 r. w obecności J. Magnif. Rektora Prof. Dra Hoyera, Dziekana Prof. Dra Kreutza i Promotora Prof. Dra Kota.

St. Kreutz

Izaak Zelikson

urodzony w Częstochowie. Przypuszczony do egzaminów ścisłych na podstawie rozprawy doktorskiej p. t. „O wędrówce zmagazynowanych substancji do regeneratu płetwy ogonowej axolotla" złożył pierwszy egzamin z filozofji dnia 25. maja 1929 r. przed Prof. Drami Rubczyńskim i Heinrichem z postępem celującym; drugi zaś taki egzamin z zoologji i chemji dnia 30. czerwca 1930 r. przed Prof. Drami Hoyerem, Siedleckim i Dziewońskim z postępem celującym.

Promocja odbyła się dnia 1. lipca 1930 r. w obecności J. Magnif. Rektora Prof. Dra Hoyera, Dziekana Prof. Dra Kreutza i Promotora Prof. Dra Siedleckiego.

St. Kreutz

Tadeusz Karol Szela

urodzony w Tarnowie. Przypuszczony do egzaminów ścisłych na podstawie rozprawy doktorskiej p. t. „Badania nad pokarmem ryb płaskich z rodziny flonder (Pleuronectidae)" złożył pierwszy egzamin z zoologji i geologji dnia 25. czerwca 1930 r. przed Prof. Drami Hoyerem, Siedleckim i Nowakiem z postępem celującym; drugi zaś taki egzamin z filozofji dnia 30. czerwca 1930 r. przed Prof. Drami Rubczyńskim i Heinrichem z postępem dostatecznym.

Promocja odbyła się dnia 1. lipca 1930 r. w obecności J. Magnif. Rektora Prof. Dra Hoyera, Dziekana Prof. Dra Kreutza i Promotora Prof. Dra Siedleckiego.

St. Kreutz

Tadeusz Pasierbiński

urodzony w Karczcu. Przypuszczony do egzaminów ścisłych na podstawie rozprawy doktorskiej p. t. „Hieronim z Moskonowa Moskorzowski" złożył pierwszy egzamin z języka polskiego i historji dnia 23. maja 1930 r. przed Prof. Drami Chrzanowskim Lehr-Spławińskim i Dąbrowskim z postępem celującym; drugi zaś taki egzamin z filozofji dnia 28. czerwca 1930 r. przed Prof. Drami Rubczyńskim i Heinrichem z postępem dostatecznym.

Promocja odbyła się dnia 1. lipca 1930 r. w obecności J. Magnif. Rektora Prof. Dra Hoyera, Dziekana Prof. Dra Kreutza i Promotora Prof. Dra Chrzanowskiego.

St. Kreutz

Józefa Stefanja Wagnerówna

urodzona we Frysztaku. Przypuszczona do egzaminów ścisłych na podstawie rozprawy doktorskiej p. t. „Polska poezja wolnomurarska" złożyła pierwszy egzamin z języka polskiego i historji sztuki dnia 26. czerwca 1930 r. przed Prof. Drami Chrzanowskim, Nitschem i Pagaczewskim z postępem dostatecznym; drugi zaś taki egzamin z filozofji dnia 30. czerwca 1928 r. przed Prof. Drami Rubczyńskim i Heinrichem z postępem dostatecznym.

Promocja odbyła się dnia 1. lipca 1930 r. w obecności J. Magnif. Rektora Prof. Dra Hoyera, Dziekana Prof. Dra Kreutza i Promotora Prof. Dra Chrzanowskiego.

St. Kreutz

Stanisława Janina Krajewska

urodzona w Krakowie. Przypuszczona do egzaminów ścisłych na podstawie rozprawy doktorskiej p.t. „Studja nad dziejami górnictwa w Polsce do XV w." złożyła pierwszy egzamin z historji i języka polskiego dnia 12. marca 1930 r. przed Prof. Drami Chrzanowskim, Semkowiczem i Grodeckim z postępem dostatecznym; drugi zaś taki egzamin z filozofji dnia 28. czerwca 1930 r. przed Prof. Drami Rubczyńskim i Heinrichem z postępem celującym.

Promocja odbyła się dnia 2. lipca 1930 r. w obecności J. Magnif. Rektora Prof. Dra Hoyera, Dziekana Prof. Dra Kreutza i Promotora Prof. Dra Semkowicza.

St. Kreutz

Henryka Flatto

urodzona w Łodzi. Przypuszczona do egzaminów ścisłych na podstawie rozprawy doktorskiej p.t. „Karol Lipiński, życie i twórczość" złożyła pierwszy egzamin z filozofji dnia 9. listopada 1929 r. przed Prof. Drami Rubczyńskim i Heinrichem z postępem dostatecznym; drugi zaś taki egzamin z muzykologji i języka francuskiego dnia 28. czerwca 1930 r. przed Prof. Drami Garbowskim, Jachimeckim i Wędkiewiczem z postępem dostatecznym.

Promocja odbyła się dnia 2. lipca 1930 r. w obecności J. Magnif. Rektora Prof. Dra Hoyera, Dziekana Prof. Dra Kreutza i Promotora Prof. Dra Jachimeckiego.

St. Kreutz

Kazimierz Łomniewski

urodzony w Radomyślu Wielkim. Przypuszczony do egzaminów ścisłych na podstawie rozprawy doktorskiej p.t. „Zjawiska i okres lodowy w prawem dorzeczu górnej Wisły" złożył pierwszy egzamin z geografji i geologji dnia 12. czerwca 1930 r. przed Prof. Drami Nowakiem i Smoleńskim z postępem celującym; drugi zaś taki egzamin z filozofji dnia 30. czerwca 1930 r. przed Prof. Drami Rubczyńskim i Heinrichem z postępem celującym.

Promocja odbyła się dnia 2. lipca 1930 r. w obecności J. Magnif. Rektora Prof. Dra Hoyera, Dziekana Prof. Dra Kreutza i Promotora Prof. Dra Smoleńskiego.

St. Kreutz

Dobiesław Witold Doborzyński

urodzony w Niwce. Przypuszczony do egzaminów ścisłych na podstawie rozprawy doktorskiej p.t. „O stałej dielektrycznej ciekłego bromu" złożył pierwszy egzamin z fizyki i matematyki dnia 7. czerwca 1930 r. przed Prof. Drami Natansonem, Zakrzewskim i Wilkoszem z postępem celującym; drugi zaś taki egzamin z filozofji dnia 28. czerwca 1930 r. przed Prof. Drami Rubczyńskim i Heinrichem z postępem celującym.

Promocja odbyła się dnia 2. lipca 1930 r. w obecności J. Magnif. Rektora Prof. Dra Hoyera, Dziekana Prof. Dra Kreutza i Promotora Prof. Dra Zakrzewskiego.

St. Kreutz

Józefa Kazimiera Nyskówna

urodzona w Krakowie. Przypuszczona do egzaminów ścisłych na podstawie rozprawy doktorskiej p.t.: „Przyczynki do petrografji Karpat południowych z okolic Golnicy, Dobrzyny, Rożniawy i Spiskiej Nowej Wsi", złożyła pierwszy egzamin z chemji i fizyki dnia 6. października 1930 roku przed Prof. drami: Zakrzewskim, Szyszkowskim i Kreutzem z postępem dostatecznym; drugi zaś taki egzamin z filozofji dnia 14. czerwca 1930 r. przed Prof. drami: Rubczyńskim i Heinrichem z postępem celującym.

Promocja odbyła się dnia 10. października 1930 roku w obecności J. Magnif. Rektora Prof. dra Załęskiego, Dziekana Prof. dra Dyboskiego i Promotora Prof. dra Kreutza.

R. Dyboski

Regina Schöntalówna

urodzona w Działoszycach. Przypuszczona do egzaminów ścisłych na podstawie rozprawy doktorskiej p.t.: „Zastosowanie metody spółczynników rozdziału do wyznaczenia spółczynników aktywności stałych elektrolitów w roztworach soli", złożyła pierwszy egzamin z chemji i fizyki dnia 9 października 1930 roku, przed Prof. drami Estreicherem, Szyszkowskim i Zakrzewskim z postępem celującym; drugi zaś taki egzamin z filozofji dnia 30. czerwca 1930 r. przed Prof. drami Rubczyńskim i Heinrichem z postępem dostatecznym.

Promocja odbyła się dnia 13. października 1930 r. w obecności J. Magnif. Rektora Prof. Załęskiego, Dziekana Prof. dra Dyboskiego, i Promotora Prof. dra Szyszkowskiego.

R. Dyboski

Zofja Reiterówna

urodzona w Tyśmienicy. Przypuszczona do egzaminów ścisłych na podstawie rozprawy doktorskiej p.t.: „Zastosowanie metody spółczynników rozdziału do wyznaczania aktywności słabych elektrolitów w roztworach soli", złożyła pierwszy egzamin z chemji i fizyki dnia 9 października 1930 r. przed Prof. drami: Estreicherem, Szyszkowskim i Zakrzewskim; drugi zaś taki egzamin z filozofji dnia 30. czerwca 1930 r. przed Prof. drami: Rubczyńskim i Heinrichem z postępem dostatecznym.

Promocja odbyła się dnia 13. października 1930 r. w obecności JMagnif. Rektora Prof. dra Załęskiego, Dziekana Prof. dra Dyboskiego i Promotora Prof. dra Szyszkowskiego

R Dyboski

Ludwik Antoni Potoś

urodzony w Żukowicach Starych. Przypuszczony do egzaminów ścisłych na podstawie rozprawy doktorskiej p.t.: „Badania nad izomeryzacją fosforynów alkilowych", złożył pierwszy egzamin z chemji i fizyki dnia 14. czerwca 1930 r. przed Prof. drami: Estreicherem, Szyszkowskim i Zakrzewskim z postępem dostatecznym; drugi zaś taki egzamin z filozofji dnia 11. października 1930 r. przed prof. drami: Rubczyńskim i Heinrichem z postępem dostatecznym.

Promocja odbyła się dnia 13 października 1930 r. w obecności JMagnif. Rektora Prof. dra Załęskiego, Dziekana Prof. dra Dyboskiego i Promotora Prof. dra Szyszkowskiego.

R Dyboski

Jan Trela

urodzony w Brodach. Przypuszczony do egzaminów ścisłych na podstawie rozprawy doktorskiej p.t.: „Torfowisko w Wolbromiu; wyniki analizy pyłkowej", złożył pierwszy egzamin z botaniki i geologji dnia 3. kwietnia 1930 r. przed prof. drami Szaferem, Prof. drem Rouppertem, Prof. drem Nowakiem z postępem celującym; drugi zaś taki egzamin z filozofji dnia 11 października 1930 r. przed prof. drami: Rubczyńskim i Heinrichem z postępem dostatecznym.

Promocja odbyła się dnia 15. października 1930 r. w obecności JMagnif. Rektora Prof. dra Załęskiego, Dziekana, Prof. dra Dyboskiego i Promotora Prof. dra Szafera.

R Dyboski

Helena Kazimiera Beckerówna

urodzona w Nowym Sączu. Przypuszczona do egzaminów ścisłych na podstawie rozprawy doktorskiej p.t.: „Mapa przewyżek i niedoborów polskich na granicy etnograficznej polsko-ruskiej w Małopolsce", złożyła pierwszy egzamin z geografji i geologji dnia 2. kwietnia 1930 r. przed prof. drami: Smoleńskim i Nowakiem z postępem celującym; drugi zaś taki egzamin z filozofji dnia 25. października 1930 r. przed prof. drami: Rubczyńskim i Heinrichem z postępem dostatecznym.

Promocja odbyła się dnia 8. (~~października~~ listopada) 1930 r. w obecności JMagn. Rektora Prof. dra Załęskiego, Dziekana Prof. Dyboskiego i Promotora Prof. dra Smoleńskiego.

R Dyboski

Ignacy Tadeusz Sulma

urodzony w Niepołomicach. Przypuszczony do egzaminów ścisłych na podstawie rozprawy doktorskiej p.t.: „Kosodrzewina i jej zespoły w Gorganach", złożył pierwszy egzamin z botaniki i geografji dnia 31. maja 1930 r. przed prof. drami: Smoleńskim, Rouppertem i Szaferem z postępem celującym; drugi zaś taki egzamin z filozofji dnia 25. października 1930 r. przed prof. drami: Rubczyńskim i Heinrichem z postępem celującym. Promocja odbyła się dnia 31. października 1930 r. wobec JMagnif. Rektora Prof. dra Załęskiego, Dziekana Prof. dra Dyboskiego i Promotora Prof. dra Szafera.

R Dyboski

Anna Gadomska

urodzona w Dąbrowie Górniczej. Przypuszczona do egzaminów ścisłych na podstawie rozprawy doktorskiej p.t.: „Kilka uwag o Rhynchonellach jury górnej okolic Krakowa" złożyła pierwszy egzamin z geologji i mineralogji dnia 18. czerwca 1930 r. przed prof. drami Friedbergem, Nowakiem i Kreutzem z postępem celującym; drugi zaś taki egzamin z filozofji dnia 25. października 1930 r. przed prof. drami: Rubczyńskim i Heinrichem z postępem dostatecznym.

Promocja odbyła się dnia 31. października 1930 r. w obecności JMagnif. Rektora Prof. dra Załęskiego, Dziekana Prof. dra Dyboskiego i Promotora Prof. dra Nowaka.

Stanisław Żejmo-Żejmis

urodzony w Gorzdach. Przypuszczony do egzaminów ścisłych na podstawie rozprawy doktorskiej p.t.: „Pałuczanie żnisko-mogilańscy (wojew. poznańskie), złożył pierwszy egzamin dnia 15 marca 1930 r. z antropologji i anatomji porównawczej przed profesorami drami: Hoyerem i Talko-Hryncewiczem z postępem celującym; drugi zaś taki egzamin z filozofji złożył dnia 22. listopada 1930 r. z postępem celującym przed prof. drami Rubczyńskim i Heinrichem.

Promocja odbyła się dnia 22 listopada 1930 r. w obecności JMagnif. Rektora Prof. dra Załęskiego, Dziekana Prof. dra Dyboskiego, Promotora Prof. dra Talko-Hryncewicza.

R Dyboski

Stanisław Kubisz

urodzony w Kocobędku. Przypuszczony do egzaminów ścisłych na podstawie rozprawy doktorskiej p.t.: „Religijność Mickiewicza (Studjum psychologiczne)", złożył pierwszy egzamin dnia 27. listopada 1930 r. z filologji polskiej i filologji angielskiej przed profesorami drami: Chrzanowskim i Lehr-Spławińskim z postępem dostatecznym; drugi zaś taki egzamin z filozofji złożył dnia 29. listopada 1930 r. z postępem celującym przed profesorami drami Rubczyńskim i Heinrichem.

Promocja odbyła się dnia 1. grudnia 1930 r. w obecności JMagnif. Rektora Prof. Dra Załęskiego, Dziekana Prof. Dra Dyboskiego, Promotora Prof. Dra Chrzanowskiego.–

R Dyboski

Jerzy Reiss

urodzony w Krakowie. Przypuszczony do egzaminów ścisłych na podstawie rozprawy doktorskiej p.t.: „O związkach pochodnych kondensacyjnych β-naftolu", złożył pierwszy egzamin dnia 14. maja 1930 r. z chemji i fizyki przed profesorami Estreicherem, Zakrzewskim i Dziewońskim z postępem celującym; drugi zaś taki egzamin z filozofji złożył dnia 25. października 1930 r. z postępem dostatecznym przed profesorami drami Rubczyńskim i Heinrichem.

Promocja odbyła się dnia 29. października 1930 r. w obecności JMagnif. Rektora Prof. Dra Załęskiego, Dziekana Prof. Dra Dyboskiego, Promotora Prof. Dra Dziewońskiego.

R Dyboski

Jan Moszew

urodzony w Krakowie. Przypuszczony do egzaminów ścisłych na podstawie rozprawy doktorskiej p.t.: „O peri-dwābenzylo-naftalinie i dwóch innych izomerycznych węglowodorach" złożył pierwszy egzamin dnia 14. maja 1930 r. z chemji i fizyki przed profesorami drami: Estreicherem, Dziewońskim i Zakrzewskim z postępem celującym; drugi zaś egzamin z filozofji złożył dnia 25. października 1930 r. z postępem dostatecznym przed profesorami drami: Rubczyńskim i Heinrichem.

Promocja odbyła się dnia 29. października 1930 r. w obecności JMagnif. Rektora Prof. Dra Załęskiego, Dziekana Prof. Dra Dyboskiego, Promotora Prof. Dra Dziewońskiego.

R Dyboski

Zygmunt Leśnodorski

urodzony w Tarnowie. Przypuszczony do egzaminów ścisłych na podstawie rozprawy doktorskiej p.t.: „Świat starożytny w twórczości Ignacego Krasickiego" złożył pierwszy egzamin dnia 4. grudnia 1930 r. z filologji polskiej i filologji francuskiej przed profesorami drami: Chrzanowskim, Nitschem i Folkierskim z postępem dostatecznym; drugi zaś taki egzamin z filozofji złożył dnia 6. grudnia 1930 r. z postępem dostatecznym przed prof. drami: Rubczyńskim i Heinrichem.–

Promocja odbyła się dnia 11. grudnia 1930 r. w obecności JMagnif. Rektora Prof. Dra Załęskiego, Dziekana Prof. Dra Dyboskiego, Promotora Prof. Dra Chrzanowskiego.–

R Dyboski

Franciszek Żmuda

urodzony w Tarnowie. Przypuszczony do egzaminów ścisłych na podstawie rozprawy doktorskiej p.t.: „Stosunki Wilhelma Rozemberka z Polską na tle zabiegów habsburskich o koronę polską" (1572–1589), złożył pierwszy egzamin dnia 29. października 1930 r. z historji i języka polskiego przed prof. drami: Chrzanowskim, Sobieskim i Dąbrowskim z postępem celującym; drugi zaś taki egzamin z filozofji złożył dnia 13. grudnia 1930 r. z postępem dostatecznym przed prof. drami: Rubczyńskim i Heinrichem.–

Promocja odbyła się dn. 15. grudnia 1930 r. w obecności JMagnif. Rektora Prof. Dra Załęskiego, Dziekana Prof. Dra Dyboskiego, Promotora Prof. Dra Sobieskiego.–

R Dyboski

Stefan Nacko

urodzony w Żabnie. Przypuszczony do egzaminów ścisłych na podstawie rozprawy doktorskiej p. t.: „ Badania nad geograficznem rozmieszczeniem i biologją azalji pontyjskiej w Polsce", złożył pierwszy egzamin dnia 11. października 1930 r. przed profesorami dra: Siedleckim, Krafcem i Rauppertem z postępem celującym; drugi zaś taki egzamin z filozofji dnia 29. listopada 1930 r. z postępem obostatecznym przed profesorami dra: Rubczyńskim i Heinrichem.—

Promocja odbyła się dnia 15. grudnia 1930 r. w obecności JMagnif. Rektora Prof. Dra Zateskiego, Dziekana Prof. Dra Rybotskiego, Promotora Prof. Dra Krafca.

Józef, Stanisław, Bogdan Mikulski

urodzony w Krakowie. Przypuszczony do egzaminów ścisłych na podstawie rozprawy doktorskiej p. t.: „ Przyczynek do badań nad budową i funkcją pręgi u rechotki (Hyla arborea L.)", złożył pierwszy egzamin dnia 20. czerwca 1930 r. przed profesorami dra: Hoyerem, Siedleckim i Krafcem z postępem celującym; drugi zaś taki egzamin z filozofji dnia 13. grudnia 1930 r. z postępem celującym przed profesorami dra: Rubczyńskim i Heinrichem.—

Promocja odbyła się dnia 18. grudnia 1930 r. w obecności JMagnif. Rektora Prof. Dra Hoyera, Dziekana Prof. Dra Rybotskiego, Promotora Prof. Dra Siedleckiego.—

Oktaw Tadeusz Wyrobek

urodzony w Krakowie. Przypuszczony do egzaminów ścisłych na podstawie rozprawy doktorskiej p. t.: „ Absorpcja światła nadfiołkowego przez pewne związki organiczne", złożył pierwszy egzamin dnia 2. czerwca 1930 r. przed prof. dra: Zakrzewskim, Estreicherem i Dziewońskim z postępem celującym; drugi zaś taki egzamin z filozofji dnia 13. grudnia 1930 r. z postępem celującym przed prof. dra: Rubczyńskim i Heinrichem.

Promocja odbyła się dnia 18. grudnia 1930 r. w obecności JMagnif. Rektora Prof. Dra Hoyera, Dziekana Prof. Dra Rybotskiego, Promotora Prof. Dra Dziewońskiego.

Olga Schragerówna

urodzona w Krakowie. Przypuszczona do egzaminów ścisłych na podstawie rozprawy doktorskiej p. t.: „ Dzieje kolonizacji na prawie niemieckiem w dobrach katedralnych krakowskich (1218–1450)" złożyła pierwszy egzamin dnia 22. grudnia 1930 r. przed prof. dra: Semkowiczem, Kukadinowiczem i Grodeckim z historji i filologji niemieckiej z postępem dostatecznym; drugi zaś taki egzamin z filozofji dnia 10. stycznia 1931 r. z postępem obostatecznym przed prof. dra: Rubczyńskim i Heinrichem.

Promocja odbyła się dnia 15. stycznia 1931 r. w obecności JMagnif. Rektora Prof. Dra Zateskiego, Dziekana Prof. Dra Rybotskiego, Promotora Prof. Dra Grodeckiego.

Natan Spiegel

urodzony w Ameryce. Przypuszczony do egzaminów ścisłych na podstawie rozprawy doktorskiej p. t.: „ Etyka Schopenhauera i zagadnienia jej wewnętrznej sprzeczności" złożył pierwszy egzamin dnia 15. stycznia 1931 r. z filozofji przed prof. dra: Rubczyńskim i Garbowskim z postępem celującym; drugi zaś taki egzamin z filologji klasycznej złożył dnia 17. stycznia 1931 r. z postępem celującym przed prof. dra: Sternbachem i Sinką.

Promocja odbyła się dnia 17. stycznia 1931 r. w obecności JMagnif. Prof. Dra Zateskiego, Dziekana Prof. Dra Rybotskiego, Promotora Prof. Dra Rubczyńskiego.

Marja Jadwiga ze Skórkowskich Smolarska

urodzona w Trzebini. Przypuszczona do egzaminów ścisłych na podstawie rozprawy doktorskiej p. t.: „ Polskie sprzęty liturgiczne w epoce gotyku", złożyła pierwszy egzamin dnia 23 czerwca 1930 r. z historji sztuki i archeologji klasycznej przed prof. dra: Pagaczewskim, Treydlerowskim i Gąsiorowskim z postępem obostatecznym; drugi zaś taki egzamin z filozofji złożyła dnia 6. grudnia 1930 r. z postępem dostatecznym przed prof. dra: Rubczyńskim i Heinrichem.

Promocja odbyła się dnia 22. stycznia 1931 r. w obecności JMagnif. Rektora Prof. Dra Zateskiego, Dziekana Prof. Dra Rybotskiego, Promotora Prof. Dra Pagaczewskiego.—

Marjan Pisowicz

urodzony w Rubczowicach. Przypuszczony do egzaminów ścisłych na podstawie rozprawy doktorskiej p. t.: „Moralia Wacława Potockiego" złożył pierwszy egzamin dnia 30. października 1930 r. z języka polskiego i filologji klasycznej przed prof. prof. dra: Chrzanowskim, Nitschem i Sinką z postępem celującym; drugi zaś taki egzamin z filozofji złożył dnia 17. stycznia 1931 r. z postępem celującym przed prof. dra: Rubczyńskim i Heinrichem.

Promocja odbyła się dnia 24. stycznia 1931 r. w obecności JMagnif. Rektora Prof. Dra Zateskiego, Dziekana Prof. Dra Dyboskiego, Promotora Prof. Dra Chrzanowskiego.

Jan Zbigniew Paclowski

urodzony w Krakowie. Przypuszczony do egzaminów ścisłych na podstawie rozprawy doktorskiej p. t.: „Historja Rutki jardy Legjonów Polskich 1798-1802" złożył pierwszy egzamin dnia 16. stycznia 1931 r. z historji i filologji polskiej przed prof. prof. dra: Chrzanowskim, Kanopczyńskim i Dąbrowskim z postępem celującym; drugi zaś taki egzamin z filozofji złożył dnia 24. stycznia 1931 r. z postępem dostatecznym przed prof. prof. dra: Rubczyńskim i Heinrichem.

Promocja odbyła się dnia 30. stycznia 1931 r. w obecności JMagnif. Rektora Prof. Dra Zateskiego, Dziekana Prof. Dra Dyboskiego, Promotora Prof. Dra Kanopczyńskiego.

Leopold Musiał

urodzony w Krakowie. Przypuszczony do egzaminów ścisłych na podstawie rozprawy doktorskiej p. t.: „O kondensacji hydantoiny z o-nitrobenzaldehydem" złożył pierwszy egzamin dnia 30. stycznia 1931 r. z chemji i fizyki przed prof. prof. dra: Brzozowskim, Estreicherem i Lachowskim z postępem dostatecznym; drugi zaś taki egzamin z filozofji złożył dnia 15. listopada 1930 r. z postępem celującym przed prof. prof. dra: Rubczyńskim i Heinrichem.

Promocja odbyła się dnia 30. stycznia 1931 r. w obecności JMagnif. Rektora Prof. Dra Zateskiego, Dziekana Prof. Dra Dyboskiego, Promotora Prof. Dra Estreichera.

Branisław Jasicki

urodzony w Sporyszu. Przypuszczony do egzaminów ścisłych na podstawie rozprawy doktorskiej p. t.: „Trwanie życia ludzkiego u Żydów polskich (1881-1925)" złożył pierwszy egzamin dnia 23. maja 1930 r. z antropologji i anatomji porównawczej przed prof. prof. dra: Talko-Hryncewiczem i Hoyerem z postępem celującym; drugi zaś taki egzamin z filozofji złożył dnia 24. stycznia 1931 r. z postępem dostatecznym przed prof. prof. dra: Rubczyńskim i Heinrichem.

Promocja odbyła się dnia 3. lutego 1931 r. w obecności JMagnif. Rektora Prof. Dra Zateskiego, Dziekana Prof. Dra Dyboskiego, Promotora Prof. Dra Talko-Hryncewicza.

Marja Janina Władysława Kalepianka-Barycz

urodzona we Lwowie. Przypuszczona do egzaminów ścisłych na podstawie rozprawy doktorskiej p. t.: „Augustyn Rotundus, życie i twórczość" złożyła pierwszy egzamin dnia 6. lutego 1931 r. z historji z filologji polskiej przed prof. prof. dra: Chrzanowskim, Sobieskim i Kotem z postępem dostatecznym; drugi zaś taki egzamin z filozofji złożyła dnia 28. czerwca 1929 r. z postępem celującym przed prof. prof. dra: Rubczyńskim i Heinrichem.

Promocja odbyła się dnia 10. lutego 1931 r. w obecności JMagnif. Rektora Prof. Dra Zateskiego, Dziekana Prof. Dra Dyboskiego, Promotora Prof. Dra Sobieskiego.

Włodzimierz Kazimierz Andrzej Watocki

urodzony w Rabczycach. Przypuszczony do egzaminów ścisłych na podstawie rozprawy doktorskiej p. t.: „Żyły kruszcowe skał plutonicznych Tatr Zachodnich" złożył pierwszy egzamin dnia 26. marca 1930 r. z mineralogji z petrografją i fizyki przed prof. prof. dra: Krutzem, Zakrzewskim i Nowakiem z postępem dostatecznym; drugi zaś taki egzamin z filozofji złożył dnia 7. lutego 1931 r. z postępem dostatecznym przed prof. prof. dra: Rubczyńskim i Heinrichem.

Promocja odbyła się dnia 10. lutego 1931 r. w obecności JMagnif. Rektora Prof. Dra Zateskiego, Dziekana Prof. Dra Dyboskiego, Promotora Prof. Dra Estreichera.

Lucjan Józef Orkisz

urodzony w Krakowie. Przypuszczony do egzaminów ścisłych na podstawie rozprawy doktorskiej p. t.: „Definitywna orbita komety 1925. I. (Orkisza)", złożył pierwszy egzamin dnia 4. lutego 1931 r. z astronomji i geografji przed prof. drami: Natansonem, Banachiewiczem i Smoleńskim z postępem dostatecznym; drugi zaś taki egzamin z filozofji złożył dnia 21. lutego 1931 r. z postępem celującym przed prof. drami: Rubczyńskim i Heinrichem.

Promocja odbyła się dnia 24. lutego 1931 r. w obecności JMagnif. Rektora Prof. Dra Załęskiego, Dziekana Prof. Dra Dyboskiego, Promotora Prof. Dra Banachiewicza.

R. Dyboski

Helena Marja Blaolawska

urodzona w Podgórzu. Przypuszczona do egzaminów ścisłych na podstawie rozprawy doktorskiej p. t.: „Anthony Trollope and His Work", złożyła pierwszy egzamin dnia 30. czerwca 1930 r. z filozofji przed prof. drami: Rubczyńskim i Heinrichem; drugi zaś taki egzamin z języka angielskiego i języka francuskiego złożyła dnia 21. lutego 1931 r. z postępem dostatecznym przed prof. drami: Chrzanowskim i Wędkiewiczem.

Promocja odbyła się dnia 27. lutego 1931 r. w obecności JMagnif. Rektora Prof. Dra Załęskiego, Dziekana Prof. Dra Kreutza, Promotora Prof. Dra Dyboskiego.

Karol Leonhard

urodzony w Nowym Sączu. Przypuszczony do egzaminów ścisłych na podstawie rozprawy doktorskiej p. t.: „O węglowodorach pochodnych benzylowych acenaftenu", złożył pierwszy egzamin dnia 20. listopada 1930 r. z chemji i fizyki przed prof. drami: Estreicherem, Dziewońskim i Zakrzewskim z postępem dostatecznym; drugi zaś taki egzamin z filozofji złożył dnia 28. lutego 1931 r. z postępem celującym przed prof. drami: Rubczyńskim i Heinrichem.

Promocja odbyła się dnia 3. marca 1931 r. w obecności JMagnif. Rektora Prof. Dra Załęskiego, Dziekana Prof. Dra Dyboskiego, Promotora Prof. Dra Dziewońskiego.

R. Dyboski

Antoni Schmidt

urodzony w Stryju. Przypuszczony do egzaminów ścisłych na podstawie rozprawy doktorskiej p. t.: „Sejm toruński 1626", złożył pierwszy egzamin dnia 6. listopada 1930 r. z historji i filologji polskiej przed prof. drami: Windakiewiczem, Sobieskim i Dąbrowskim z postępem dostatecznym; drugi zaś taki egzamin z filozofji złożył dnia 28. lutego 1931 r. z postępem dostatecznym przed prof. drami: Rubczyńskim i Heinrichem.

Promocja odbyła się dnia 6. marca 1931 r. w obecności JMagnif. Rektora Prof. Dra Załęskiego, Dziekana Prof. Dra Dyboskiego, Promotora Prof. Dra Sobieskiego.

R. Dyboski

Wilhelm Mantel

urodzony w Krakowie. Przypuszczony do egzaminów ścisłych na podstawie rozprawy doktorskiej p. t.: „Juljusz Zarębski, życie i dzieła", złożył pierwszy egzamin dnia 27. października 1930 r. z historji i teorji muzyki i języka niemieckiego przed prof. drami: Jachimeckim, Garbowskim i Wukadinovicem z postępem dostatecznym; drugi zaś taki egzamin z filozofji złożył dnia 28. lutego 1931 r. z postępem dostatecznym przed prof. drami: Rubczyńskim i Heinrichem.

Promocja odbyła się dnia 6. marca 1931 r. w obecności JMagnif. Rektora Prof. Dra Załęskiego, Dziekana Prof. Dra Dyboskiego, Promotora Prof. Dra Jachimeckiego.

R. Dyboski

Walter Taub

urodzony w Wiedniu. Przypuszczony do egzaminów ścisłych na podstawie rozprawy doktorskiej p. t.: „Austrjacy jako sprzymierzeńcy Napoleona w r. 1812", złożył dnia 19. lutego 1931 r. pierwszy egzamin z historji i języka niemieckiego przed prof. drami: Dyboskim, Konopczyńskim i Dąbrowskim z postępem celującym; drugi zaś taki egzamin z filozofji złożył dnia 7. marca 1931 r. z postępem dostatecznym przed prof. drami: Rubczyńskim i Heinrichem.

Promocja odbyła się dnia 17. marca 1931 r. w obecności JMagnif. Rektora Prof. Dra Załęskiego, Dziekana Prof. Dra Dyboskiego, Promotora Prof. Dra Konopczyńskiego.

R. Dyboski

Helena Mahlerówna

urodzona w Dębicy. Przypuszczana do egzaminów ścisłych na podstawie rozprawy doktorskiej p. t.: „Bartłomiej Paprocki pierwszy heraldyk polski", złożyła pierwszy egzamin dnia 15. grudnia 1930 r. z filologji polskiej i filologji niemieckiej przed prof. drami: Windakiewiczem, Wukadinovicem i Lehr-Spławińskim z postępem dostatecznym; drugi zaś taki egzamin z filozofji złożyła dnia 14. marca 1931 r. z postępem dostatecznym przed prof. drami: Rubczyńskim i Heinrichem.

Promocja odbyła się dnia 20. marca 1931 r. w obecności JMagnif. Rektora Prof. Dra Załęskiego, Dziekana Prof. Dra Dyboskiego, Promotora Prof. Dra Windakiewicza.

R. Dyboski

Janina Marja Jentys Szaferowa

urodzona w Krakowie. Przypuszczana do egzaminów ścisłych na podstawie rozprawy doktorskiej p. t.: „Budowa błon pyłków u leszczyny, woskownicy i europejskich brzóz, oraz rozpoznawanie ich w stanie kopalnym" złożyła pierwszy egzamin dnia 6. czerwca 1930 r. z botaniki i chemji przed prof. drami: Dziewońskim, Rouppertem i Vorbrodtem z postępem celującym; drugi zaś taki egzamin z filozofji złożyła dnia 26. marca 1931 r. z postępem celującym przed prof. drami: Rubczyńskim i Heinrichem.

Promocja odbyła się dnia 28. marca 1931 r. w obecności JMagnif. Rektora Prof. Dra Załęskiego, Dziekana Prof. Dra Dyboskiego, Promotora Prof. Dra Szafera.

R. Dyboski

Jan Zerndt

urodzony w Zgierzu. Przypuszczany do egzaminów ścisłych na podstawie rozprawy doktorskiej p. t.: „Mikroskopowe cyrkony jako minerały przewodnie" złożył pierwszy egzamin dnia 17. grudnia 1930 r. z mineralogji z geologją przed Prof. drami: Kreutzem i Nowakiem z postępem celującym; drugi zaś taki egzamin z filozofji złożył dnia 11. kwietnia 1931 r. z postępem dostatecznym przed prof. drami: Rubczyńskim i Heinrichem.

Promocja odbyła się dnia 21. kwietnia 1931 r. w obecności JMagnif. Rektora Prof. Dra Załęskiego, Dziekana Prof. Dra Dyboskiego, Promotora Prof. Dra Kreutza.

R. Dyboski

Eljasz Feldman

urodzony w Tarnopolu. Przypuszczany do egzaminów ścisłych na podstawie rozprawy doktorskiej p. t.: „Teoretyczno-poznawcze podstawy nauk historycznych według G. Simmla" złożył pierwszy egzamin dnia 22. czerwca 1929 r. z filozofji przed prof. drami: Rubczyńskim i Garbowskim z postępem dostatecznym; drugi taki egzamin z historji złożył dnia 17. kwietnia 1931 r. z postępem dostatecznym przed prof. drami: Demetrykiewiczem i Dąbrowskim.

Promocja odbyła się dnia 28. kwietnia 1931 r. w obecności JMagnif. Rektora Prof. Dra Załęskiego, Dziekana Prof. Dra Dyboskiego, Promotora Prof. Dra Garbowskiego.

R. Dyboski

Kazimierz Edward Krajewski

urodzony w Dąbrowie. Przypuszczany do egzaminów ścisłych na podstawie rozprawy doktorskiej p. t.: „Jan Kochanowski jako poeta renesansowy", złożył pierwszy egzamin dnia 16. marca 1931 r. z filologji polskiej i filologji niemieckiej przed prof. drami: Chrzanowskim, Nitschem i Wukadinovicem z postępem celującym; drugi zaś taki egzamin z filozofji złożył dnia 25. kwietnia 1931 r. z postępem celującym przed prof. drami: Rubczyńskim i Heinrichem.

Promocja odbyła się dnia 1. maja 1931 r. w obecności JMagnif. Rektora Prof. Dra Załęskiego, Dziekana Prof. Dra Dyboskiego, Promotora Prof. Dra Chrzanowskiego.

R. Dyboski

Ernestyna Eisenberg

urodzona w Rzeszowie. Przypuszczana do egzaminów ścisłych na podstawie rozprawy doktorskiej p. t.: „Ruskin's Social Ideas", złożyła pierwszy egzamin dnia 28. czerwca 1930 r. z języka angielskiego i niemieckiego przed prof. drami: Wukadinovicem i Dyboskim z postępem celującym; drugi zaś taki egzamin z filozofji złożyła dnia 25. kwietnia 1931 r. z postępem dostatecznym przed prof. drami: Rubczyńskim i Heinrichem.

Promocja odbyła się dnia 5. maja 1931 r. w obecności JMagnif. Rektora Prof. Dra Załęskiego, Dziekana prof. Dra Kreutza, Promotora Prof. Dra Dyboskiego.

Zdzisław Krawczyński

urodzony w Muszynie. Przypuszczony do egzaminów ścisłych na podstawie rozprawy doktorskiej p.t.: „Wpływ poezji polskiej na Wszechideał Holzapfla i na załamanie się jego empirjokrytycyzmu" złożył pierwszy egzamin dnia 14. lutego 1930 r. z historji przed prof. drami: Sobieskim i Konopczyńskim z postępem dostatecznym; drugi zaś taki egzamin z filozofji i filologji polskiej z postępem dostatecznym przed prof. drami: Chrzanowskim, Rubczyńskim i Garbowskim.

Promocja odbyła się dnia 8. maja 1931 r. w obecności JMagn. Rektora Prof. Dra Załęskiego, Dziekana Prof. Dra Dyboskiego, Promotora Prof. Dra Rubczyńskiego.

R Dyboski

Jan Kaim

urodzony w Woli Radziszowskiej. Przypuszczony do egzaminów ścisłych na podstawie rozprawy doktorskiej p.t.: „Dzieje Sejmu 1611 r.", złożył pierwszy egzamin dnia 29. października 1930 r. z historji i języka polskiego przed prof. drami: Chrzanowskim, Sobieskim i Dąbrowskim z postępem dostatecznym; drugi zaś taki egzamin z filozofji złożył dnia 9. maja 1931 r. z postępem celującym przed prof. drami: Rubczyńskim i Heinrichem.

Promocja odbyła się dnia 15. maja 1931 r. w obecności JMagnif. Rektora Prof. Dra Załęskiego, Dziekana Prof. Dra Dyboskiego, Promotora Prof. Dra Sobieskiego.

R Dyboski

Maurycy Chaim Beck

urodzony w Medyce. Przypuszczony do egzaminów ścisłych na podstawie rozprawy doktorskiej p.t.: „Teorja poznania Tomasza Kampanelli", złożył pierwszy egzamin dnia 14. marca 1931 r. z filozofji przed prof. drami: Rubczyńskim i Garbowskim z postępem dostatecznym; drugi zaś taki egzamin z języka niemieckiego złożył dnia 12. maja 1931 r. z postępem dostatecznym przed prof. drami: Dyboskim i Wukadinovicem.

Promocja odbyła się dnia 22. maja 1931 r. w obecności JMagnif. Rektora Prof. Dra Załęskiego, Dziekana Prof. Dra Dyboskiego, Promotora Prof. Dra Rubczyńskiego.

R Dyboski

Stanisław Adam Gołąb

urodzony w Trawniku Jugosławja. Przypuszczony do egzaminów ścisłych na podstawie rozprawy doktorskiej p.t.: „O uogólnionej geometrji rzutowej" złożył pierwszy egzamin dnia 15. stycznia 1931 r. z matematyki i fizyki przed prof. drami: Zarembą, Zakrzewskim i Wilkoszem z postępem celującym; drugi zaś taki egzamin z filozofji złożył dnia 25. kwietnia 1931 r. z postępem celującym przed prof. drami: Rubczyńskim i Heinrichem.

Promocja odbyła się dnia 22. maja 1931 r. w obecności JMagnif. Rektora Prof. Dra Załęskiego, Dziekana Prof. Dra Dyboskiego, Promotora Prof. Dra Zaremby.

R Dyboski

Dr. Tadeusz Antoni Bilikiewicz

urodzony we Lwowie. Przypuszczony do egzaminów ścisłych na podstawie rozprawy doktorskiej p.t.: „Zagadnienie życia w świetle zasad psychologji porównawczej", złożył pierwszy egzamin dnia 7. marca 1931 r. z filozofji przed prof. drami: Rubczyńskim i Garbowskim z postępem celującym; drugi zaś taki egzamin z antropologji złożył dnia 18. maja 1931 r. z postępem celującym przed prof. drami: Talko-Hryncewiczem i Hoyerem.

Promocja odbyła się dnia 22. maja 1931 r. w obecności JMagnif. Rektora prof. Dra Załęskiego, Dziekana Prof. Dra Dyboskiego, Promotora Prof. Dra Rubczyńskiego.

R Dyboski

Feliks Sebestjan Wnorowski

urodzony w Zakliczynie. Przypuszczony do egzaminów ścisłych na podstawie rozprawy doktorskiej p.t.: „Pojęcie wykształcenia u Kerschensteinera" złożył pierwszy egzamin dnia 28. kwietnia 1931 r. z pedagogiki z psychologją pedagogiczną i filologji polskiej przed prof. drami: Chrzanowskim, Mysłakowskim i Szumanem z postępem celującym; drugi zaś taki egzamin z filozofji złożył dnia 16. maja 1931 r. z postępem celującym przed prof. drami: Rubczyńskim i Heinrichem.

Promocja odbyła się dnia 29. maja 1931 r. w obecności JMagnif. Rektora Prof. Dra Załęskiego, Dziekana Prof. Dra Dyboskiego, Promotora Prof. Dra Heinricha.

R Dyboski

Innocenty Piotr Kibirow

urodzony w Michałowicach. Przypuszczany do egzaminów ścisłych na podstawie rozprawy doktorskiej p.t.: „Dominik Magnuszewski życie i twórczość", złożył pierwszy egzamin dnia 21. marca 1929 r. z języka polskiego i historji sztuki przed prof. dram. Chrzanowskim, Kutschem i Pagaczewskim z postępem celującym; drugi zaś taki egzamin z filozofji złożył dnia 18. maja 1931 r. z postępem dostatecznym przed prof. dram: Rubczyńskim i Garbowskim.

Promocja odbyła się dnia 5. czerwca 1931 r. w obecności jmagnif. Rektora Prof. Dra Zateskiego, Dziekana Prof. Dra Rybickiego, Promotora Prof. Dra Chrzanowskiego.

Stanisław Antoni Skrzeszewski

urodzony w Nowym Sączu. Przypuszczany do egzaminów ścisłych na podstawie rozprawy doktorskiej p.t.: „Uwagi o podstawach logiki", złożył pierwszy egzamin dnia 31. października 1925 r. z filozofji ścisłej przed prof. dram: Rubczyńskim i Heinrichem z postępem celującym; drugi zaś taki egzamin z matematyki złożył dnia 27. maja 1931 r. z postępem dostatecznym przed prof. dram: Żarembą i Wilkoszem.

Promocja odbyła się dnia 6. czerwca 1931 r. w obecności jmagnif. Rektora Prof. Dra Zateskiego, Dziekana Prof. Dra Rybickiego, Promotora Prof. Dra Heinricha.

Melanja Aleksandra Skorzepa

urodzona w Stobodnie. Przypuszczana do egzaminów ścisłych na podstawie rozprawy doktorskiej p.t. „Rektorat Feliksa Cracewskiego", złożyła pierwszy egzamin dnia 15. grudnia 1930 r. z historji i filologji polskiej przed prof. dram: Chrzanowskim, Tobiekim i Kotem z postępem dostatecznym; drugi zaś taki egzamin z filozofji złożyła dnia 30. maja 1931 r. z postępem dostatecznym przed prof. dram: Rubczyńskim i Heinrichem.

Promocja odbyła się dnia 6. czerwca 1931 r. w obecności jmagnif. Rektora Prof. Dra Zateskiego, Dziekana Prof. Dra Rybickiego, Promotora Prof. Dra Chrzanowskiego.

Marjan Jan Gotkiewicz

urodzony w Krakowie. Przypuszczany do egzaminów ścisłych na podstawie rozprawy doktorskiej p.t.: „Dyluwialne i predyluwialne poziomy rzeczne na Orawie", złożył pierwszy egzamin dnia 21. października 1930 r. z geografji i z geologji przed prof. dram: Nazarkiem i Smoleńskim z postępem celującym; drugi zaś taki egzamin z filozofji złożył dnia 23. maja 1931 r. z postępem celującym przed prof. dram: Rubczyńskim i Heinrichem.

Promocja odbyła się dnia 9. czerwca 1931 r. w obecności jmagnif. Rektora Prof. Dra Zateskiego, Dziekana Prof. Dra Rybickiego, Promotora Prof. Dra Smoleńskiego.

Mieczysław Edgar Schleyen

urodzony we Lwowie. Przypuszczany do egzaminów ścisłych na podstawie rozprawy doktorskiej p.t.: „O działaniu benzotrójchlorku na β-naftol", złożył pierwszy egzamin dnia 13. maja 1931 r. z chemji i fizyki przed prof. dram: Rzewońskim, Estreicherem i Łukszewskim z postępem celującym; drugi zaś taki egzamin z filozofji złożył dnia 6. czerwca 1931 r. z postępem celującym przed prof. dram: Rubczyńskim i Heinrichem.

Promocja odbyła się dnia 10. czerwca 1931 r. w obecności jmagnif. Rektora Prof. Dra Zateskim, Dziekana Prof. Dra Rybickiego, Promotora Prof. Dra Rzewońskiego.

Anna Marja Marsówna

urodzona we Lwowie. Przypuszczana do egzaminów ścisłych na podstawie rozprawy doktorskiej p.t.: „Freski ruskie w katedrze tandamirskiej" i przyczynek do historji ruskiej kultury i sztuki w średniowiecznej Polsce", złożyła pierwszy egzamin dnia 19. lutego 1931 r. z historji sztuki i archeologji klasycznej przed prof. dram: Mole, Szydłowskim i Jasnowskim z postępem celującym; drugi zaś taki egzamin z filozofji złożyła dnia 13. czerwca 1931 r. z postępem celującym przed prof. dram: Rubczyńskim i Heinrichem.

Promocja odbyła się dnia 16. czerwca 1931 r. w obecności jmagnif. Rektora Prof. Dra Zateskiego, Dziekana Prof. Dra Rybickiego, Promotora Prof. Dra Molego.

Oskar Schmidt

urodzony w Czechowicach. Przypuszczony do egzaminów ścisłych na podstawie rozprawy doktorskiej p.t.: „Pamiętnikarstwo polskie za czasów samozwańców", złożył pierwszy egzamin dnia 29. kwietnia 1931 r. z historji i filologji polskiej przed prof. drami: Chrzanowskim, Sobieskim i Dąbrowskim z postępem dostatecznym; drugi zaś taki egzamin z filozofji złożył dnia 20. czerwca 1931 r. z postępem dostatecznym przed prof. drami: Rubczyńskim i Heinrichem.

Promocja odbyła się dnia 24. czerwca 1931 r. w obecności JMagnif. Rektora Prof. Dra Załęskiego, Dziekana Prof. Dra Dyboskiego, Promotora Prof. Dra Sobieskiego.

R Dyboski

Stanisława Stefanja z Smilgiusów Dąbrowska

urodzona dnia 2. stycznia 1894 r. w Dynaburgu. Przypuszczona do egzaminów ścisłych na podstawie rozprawy doktorskiej p.t.: „Sekularyzacja dóbr duchownych na Litwie w r. 1841" złożyła pierwszy egzamin dnia 16. maja 1931 r. z historji i filologji polskiej przed prof. drami: Ks. biskupem Godlewskim, Chrzanowskim i Semkowiczem z postępem celującym; drugi zaś taki egzamin z filozofji złożyła dnia 13. czerwca 1931 r. z postępem celującym przed prof. drami: Rubczyńskim i Heinrichem.

Promocja odbyła się dnia 24. czerwca 1931 r. w obecności JMagnif. Rektora Prof. Dra Załęskiego, Dziekana Prof. Dra Dyboskiego, Promotora Prof. Dra Semkowicza.

R Dyboski

Jerzy Jan Władysław Szablowski

urodzony w Krakowie. Przypuszczony do egzaminów ścisłych na podstawie rozprawy doktorskiej p.t.: „Architektura Kalwarji Zebrzydowskiej", złożył pierwszy egzamin dnia 13. maja 1931 r. z historji sztuki i historji literatury polskiej przed prof. drami: Chrzanowskim, Pagaczewskim i Szydłowskim z postępem celującym; drugi zaś taki egzamin z filozofji złożył dnia 20. czerwca 1931 r. z postępem celującym przed prof. drami: Rubczyńskim i Heinrichem.

Promocja odbyła się dnia 25. czerwca 1931 r. w obecności JMagnif. Rektora Prof. Dra Załęskiego, Dziekana Prof. Dra Dyboskiego, Promotora Prof. Dra Pagaczewskiego.

R Dyboski

Dawid Laser

urodzony w Krakowie. Przypuszczony do egzaminów ścisłych na podstawie rozprawy doktorskiej p.t.: „Orjentalizm w polskiej literaturze romantycznej", złożył pierwszy egzamin dnia 28. czerwca 1930 r. z filozofji przed prof. drami: Rubczyńskim i Heinrichem z postępem dostatecznym; drugi zaś taki egzamin z filologji polskiej i filologji orjentalnej złożył dnia 22. czerwca 1931 r. z postępem celującym przed prof. drami: Windakiewiczem, Nitschem i Kowalskim.

Promocja odbyła się dnia 25. czerwca 1931 r. w obecności JMagnif. Rektora Prof. Dra Załęskiego, Dziekana Prof. Dra Dyboskiego, Promotora Prof. Dra Windakiewicza.

R Dyboski

Stanisław Trojnar

urodzony w Żołyni. Przypuszczony do egzaminów ścisłych na podstawie rozprawy doktorskiej p.t.: „Mesjady polskie XVII w.", złożył pierwszy egzamin dnia 10. marca 1928 r. z filozofji przed prof. drami: Rubczyńskim i Heinrichem z postępem celującym; drugi zaś taki egzamin z filologji polskiej i historji złożył dnia 26. czerwca 1931 r. z postępem celującym przed prof. drami: Chrzanowskim, Sobieskim i Lehr-Spławińskim.

Promocja odbyła się dnia 26. czerwca 1931 r. w obecności JMagnif. Rektora Prof. Dra Załęskiego, Dziekana Prof. Dra Dyboskiego, Promotora Prof. Dra Chrzanowskiego.

R Dyboski

Józef Korpata

urodzony w Damienicach. Przypuszczony do egzaminów ścisłych na podstawie rozprawy doktorskiej p.t.: „Brodziński jako krytyk i historyk literatury", złożył pierwszy egzamin dnia 14. grudnia 1929 r. z filozofji przed prof. drami: Rubczyńskim i Heinrichem z postępem dostatecznym; drugi zaś taki egzamin z filologji polskiej i historji złożył dnia 19. czerwca 1931 r. z postępem dostatecznym przed prof. drami: Chrzanowskim, Lehr-Spławińskim i Sobieskim.

Promocja odbyła się dnia 26. czerwca 1931 r. w obecności JMagnif. Rektora Prof. Dra Załęskiego, Dziekana Prof. Dra Dyboskiego, Promotora Prof. Dra Chrzanowskiego.

R Dyboski

Lucjan Czerski

urodzony w Winnicy. Przypuszczony do egzaminów ścisłych na podstawie rozprawy doktorskiej p. t.: „O pochodnych 9-benzylo-fenantrenu", złożył pierwszy egzamin dnia 7. lutego 1931 r. z chemji i fizyki przed prof. drami: Dziewońskim, Estreicherem i Zakrzewskim z postępem celującym; drugi zaś taki egzamin z filozofji złożył dnia 20. czerwca 1931 r. z postępem celującym przed prof. drami: Rubczyńskim i Heinrichem.

Promocja odbyła się dnia 26. czerwca 1931 r. w obecności JMagnif. Rektora prof. Dra Załęskiego, Dziekana Prof. Dra Dyboskiego, Promotora Prof. Dra Dziewońskiego.

R Dyboski

Józef Włodarczyk

urodzony w Przywozie na Morawach. Przypuszczony do egzaminów ścisłych na podstawie rozprawy doktorskiej p. t.: „Sejm r. 1585", złożył pierwszy egzamin dnia 23. maja 1931 r. z filozofji przed prof. drami: Rubczyńskim i Heinrichem z postępem dostatecznym; drugi zaś taki egzamin z historji i języka polskiego złożył dnia 27. czerwca 1931 r. z postępem dostatecznym przed prof. drami: Chrzanowskim, Sobieskim i Dąbrowskim.

Promocja odbyła się dnia 30. czerwca 1931 r. w obecności JMagnif. Rektora Prof. Dra Załęskiego, Dziekana Prof. Dra Dyboskiego, Promotora Prof. Dra Sobieskiego.

R Dyboski

Tadeusz Mączyński

urodzony w Krakowie. Przypuszczony do egzaminów ścisłych na podstawie rozprawy doktorskiej p. t.: „Kazimierz Rogala Zawadzki jego życie i dzieła" złożył pierwszy egzamin z historji i prehistorji dnia 11. grudnia 1929 r. przed prof. drami: Talko-Hryncewiczem, Dąbrowskim i Konopczyńskim z postępem celującym; drugi zaś taki egzamin z filozofji dnia 27. czerwca 1931 r. przed prof. drami: Rubczyńskim i Heinrichem z postępem celującym.

Promocja odbyła się dnia 27. czerwca 1931 r. w obecności JMagnif. Rektora Prof. Dra Załęskiego, Dziekana Prof. Dra Dyboskiego i Promotora Prof. Dra Konopczyńskiego.

Aniela Wasilewska

urodzona w Łodzi. Przypuszczona do egzaminów ścisłych na podstawie rozprawy doktorskiej p. t.: „Książe Mikołaj Radziwiłł Sierotka i jego opis peregrynacji do Ziemi św. i Egiptu", złożyła pierwszy egzamin dnia 6. grudnia 1930 r. z filologji polskiej i historji przed prof. drami: Chrzanowskim, Nitschem i Dąbrowskim z postępem celującym; drugi zaś taki egzamin z filozofji złożyła dnia 14. marca 1931 r. z postępem dostatecznym przed prof. drami: Rubczyńskim i Heinrichem.

Promocja odbyła się dnia 21. marca 1931 r. w obecności JMagnif. Rektora Prof. Dra Załęskiego, Dziekana Prof. Dra Dyboskiego, Promotora Prof. Dra Chrzanowskiego.

R Dyboski

Marjan Panek

urodzony w Ropczycach. Przypuszczony do egzaminów ścisłych na podstawie rozprawy doktorskiej p. t.: „O syntezie dwóch nowych węglowodorów wielordzeniowych pochodnych fluorenu", złożył pierwszy egzamin dnia 30. czerwca 1930 r. z chemji i fizyki przed prof. drami: Estreicherem, Dziewońskim i Zakrzewskim z postępem dostatecznym; drugi zaś taki egzamin z filozofji złożył dnia 7. marca 1931 r. z postępem celującym przed prof. drami: Rubczyńskim i Heinrichem.

Promocja odbyła się dnia 10. marca 1931 r. w obecności JMagnif. Rektora Prof. Dra Załęskiego, Dziekana Prof. Dra Dyboskiego, Promotora Prof. Dra Dziewońskiego.

R Dyboski

Zofja z Olszanowskich Skowrońska

urodzona w Petersburgu. Przypuszczona do egzaminów ścisłych na podstawie rozprawy doktorskiej p. t.: „Geneza planu rusyfikacji Kościoła Rzymsko-Katolickiego na Litwie i Białej Rusi po powstaniu 1863 roku", złożyła pierwszy egzamin dnia 29. października 1930 r. z historji i języka polskiego przed prof. drami: Chrzanowskim, Sobieskim i Dąbrowskim z postępem dostatecznym; drugi zaś taki egzamin z filozofji złożyła dnia 27. czerwca 1931 r. z postępem celującym przed prof. drami: Rubczyńskim i Heinrichem.

Promocja odbyła się dnia 27. czerwca 1931 r. w obecności JMagnif. Rektora Prof. Dra Załęskiego, Dziekana Prof. Dra Dyboskiego, Promotora Prof. Dra Dąbrowskiego.

R Dyboski

Jan Józef Walas

urodzony w Świątnikach Górnych. Przypuszczony do egzaminów ścisłych na podstawie rozprawy doktorskiej p. t. „Zespoły roślinne Babiej Góry", złożył pierwszy egzamin dnia 22. maja 1931 r. z botaniki i geografji przed prof. drami: Szaferem, Rauppertem i Smoleńskim z postępem celującym; drugi zaś taki egzamin z filozofji złożył dnia 20. czerwca 1931 r. z postępem dostatecznym przed prof. drami: Rubczyńskim i Heinrichem.

Promocja odbyła się dnia 23. czerwca 1931 r. w obecności JMagnif. Rektora Prof. Dra Załęskiego, Dziekana Prof. Dra Dyboskiego, Promotora Prof. Dra Szafera.

R. Dyboski

Leon Dominik Michalski

urodzony we Lwowie. Przypuszczony do egzaminów ścisłych na podstawie rozprawy doktorskiej p. t. „Przemysł Krakowa i powiatów krakowskiego oraz podgórskiego, na tle stosunków geograficznych", złożył pierwszy egzamin dnia 14. marca 1931 r. z geografji i geologji przed prof. drami: Nowakiem i Smoleńskim z postępem dostatecznym; drugi zaś taki egzamin z filozofji złożył dnia 27. czerwca 1931 r. z postępem dostatecznym przed prof. drami: Rubczyńskim i Heinrichem.

Promocja odbyła się dnia 27. czerwca 1931 r. w obecności JMagnif. Rektora Prof. Dra Załęskiego, Dziekana Prof. Dra Dyboskiego, Promotora Prof. Dra Smoleńskiego.

R. Dyboski

Kornelja Marja Anna Wojnarówna

urodzona w Łazach. Przypuszczona do egzaminów ścisłych na podstawie rozprawy doktorskiej p. t. „Teatr Gabrjeli Zapolskiej na tle dramatu współczesnego", złożyła pierwszy egzamin dnia 6. grudnia 1930 r. z filologji polskiej i filologji niemieckiej przed prof. drami: Chrzanowskim, Nitschem i Vukadinovicem z postępem celującym; drugi zaś taki egzamin z filozofji złożyła dnia 20. czerwca 1931 r. z postępem celującym przed prof. drami: Rubczyńskim i Heinrichem.

Promocja odbyła się dnia 27. czerwca 1931 r. w obecności JMagnif. Rektora Prof. Dra Załęskiego, Dziekana Prof. Dra Dyboskiego, Promotora Prof. Dra Chrzanowskiego.

R. Dyboski

Zygmunt Antoni Klimczyk

urodzony w Krakowie. Przypuszczony do egzaminów ścisłych na podstawie rozprawy doktorskiej p. t. „Hugo Kołłątaj na emigracji 1792-1794", złożył pierwszy egzamin dnia 7. czerwca 1930 r. z historji i języka polskiego przed prof. drami: Chrzanowskim, Sobieskim i Konopczyńskim z postępem dostatecznym; drugi zaś taki egzamin z filozofji złożył dnia 27. czerwca 1931 r. z postępem dostatecznym przed prof. drami: Rubczyńskim i Heinrichem.

Promocja odbyła się dnia 30. czerwca 1931 r. w obecności JMagnif. Rektora Prof. Dra Załęskiego, Dziekana Prof. Dra Dyboskiego, Promotora Prof. Dra Sobieskiego.

R. Dyboski

Bronisław Marceli Śliżyński

urodzony w Suchej. Przypuszczony do egzaminów ścisłych na podstawie rozprawy doktorskiej p. t. „Przyczynek do badań kraniologicznych nad pochodzeniem owcy podhalańskiej", złożył pierwszy egzamin dnia 28. maja 1931 r. z anatomji porównawczej i hodowli zwierząt domowych przed prof. drami: Hoyerem, Siedleckim i Prawocheńskim z postępem celującym; drugi zaś taki egzamin z filozofji złożył dnia 27. czerwca 1931 r. z postępem dostatecznym przed Prof. drami: Rubczyńskim i Heinrichem.

Promocja odbyła się dnia 30. czerwca 1931 r. w obecności JMagnif. Rektora Prof. Dra Załęskiego, Dziekana Prof. Dra Dyboskiego, Promotora Prof. Dra Hoyera.

R. Dyboski

Jan Schwarz

urodzony w Krakowie. Przypuszczony do egzaminów ścisłych na podstawie rozprawy doktorskiej p. t. „Stanisław Karnkowski biskup kujawski i arcybiskup gnieźnieński życie i działalności w latach 1520-1581", złożył pierwszy egzamin dnia 7. lutego 1931 r. z filozofji ~~złożył dnia~~ przed prof. drami: Rubczyńskim i Heinrichem z postępem dostatecznym; drugi zaś taki egzamin z historji i języka polskiego złożył dnia 27. czerwca 1931 r. z postępem celującym przed prof. drami: Chrzanowskim, Sobieskim i Konopczyńskim.

Promocja odbyła się dnia 30. czerwca 1931 r. w obecności JMagnif. Rektora Prof. Dra Załęskiego, Dziekana Prof. Dra Dyboskiego, Promotora Prof. Dra Konopczyńskiego.

R. Dyboski

Józef Kochman

uwodzony w Saninie. Przypuszczony do egzaminów ścisłych na podstawie rozprawy doktorskiej p.t.: „Studja biologiczne nad pasorzytem wierzby Fusicladium saliciperdum (All. et Tub.) Lind" złożył pierwszy egzamin z botaniki i geografji dnia 18. czerwca 1931 r. przed prof. drami: Szaferem, Rauppertem i Smoleńskim z postępem dostatecznym; drugi zaś taki egzamin z filozofji dnia 3. października 1931 r. przed prof. Drami: Rubczyńskim i Heinrichem z postępem dostatecznym.

Promocja odbyła się dnia 6. października 1931 r. w obecności JMagnif. Rektora Prof. Dra X. Michalskiego, Dziekana Prof. Dra Dyboskiego i Promotora Prof. Dra Szafera.

Leon Ingber

uwodzony w Stryju. Przypuszczony do egzaminów ścisłych na podstawie rozprawy doktorskiej p.t. „Livius in doktrina de republica constituenda, quid Polybio debuerit" złożył pierwszy egzamin z filologji klasycznej i języka niemieckiego dnia 3. czerwca 1930 r. z postępem dostatecznym; drugi zaś taki egzamin z filozofji dnia 24. października 1931 r. przed prof. drami: Rubczyńskim i Heinrichem z postępem celującym.

Promocja odbyła się dnia 28. października 1931 r. w obecności JMagnif. Rektora X. Prof. Dra Michalskiego, Dziekana Prof. Dra Szafera, i Promotora Prof. Dra Sinki.

Jadwiga, Marja, Immaculata, Józefa, Łucja Ledóchowska

uwodzona w Krakowie. Przypuszczona do egzaminów ścisłych na podstawie rozprawy doktorskiej p.t. „Obrazowość w liryce Mickiewicza" złożyła pierwszy egzamin z filologji polskiej i filologji francuskiej dnia 19. czerwca 1931 r. przed prof. Drami: Chrzanowskim, Lehr-Spławińskim i Folkierskim z postępem dostatecznym; drugi zaś taki egzamin z filozofji dnia 27. czerwca 1931 r. przed prof. Drami: Rubczyńskim i Heinrichem z postępem celującym.

Promocja odbyła się dnia 29. października 1931 r. w obecności JMagnif. Rektora X. Prof. Dra Michalskiego, Dziekana Prof. Dra Szafera i Promotora Prof. Dra Chrzanowskiego.

Józef Mayer

uwodzony w Peczeniżynie. Przypuszczony do egzaminów ścisłych na postawie rozprawy doktorskiej p.t. „Absorpcja promieni nadfiołkowych przez niektóre związki organiczne" złożył pierwszy egzamin z chemji i fizyki dnia 24. czerwca 1931 r. przed prof. Drami: Dziewońskim, Estreicherem i Zakrzewskim z postępem celującym; druki zaś taki egzamin z filozofji dnia 31. października 1931 r. przed Prof. Drami: Rubczyńskim i Heinrichem z postępem celującym.

Promocja odbyła się dnia 6. listopada 1931 r. w obecności JMagnif. Rektora X. Prof. Dra Michalskiego, Dziekana Prof. Dra Szafera i Promotora Prof. Dra Dziewońskiego.

Józef Gawlik

uwodzony w Wyżycach. Przypuszczony do egzaminów ścisłych na podstawie rozprawy doktorskiej p.t. „Przemiana człowieka w poezji Adama Mickiewicza i w powieściach Henryka Sienkiewicza" złożył pierwszy egzamin z filologji polskiej i historji dnia 27. czerwca 1931 r. przed Prof. Drami: Chrzanowskim, Nitschem i Konopczyńskim z postępem celującym; drugi zaś taki egzamin z filozofji dnia 7. listopada 1931 r. przed prof. Drami: Rubczyńskim i Heinrichem z postępem celującym.

Promocja odbyła się dnia 7. listopada 1931 r. w obecności JMagnificencji Rektora X. Prof. Dra Michalskiego, Dziekana Prof. Dra Szafera, Promotora Prof. Dra Chrzanowskiego.

Stanisław Adam Lepiankiewicz

uwodzony w Samborze. Przypuszczony do egzaminów ścisłych na podstawie rozprawy doktorskiej p.t. „O 1-benzylo-4-benzoilonaftalenie" złożył pierwszy egzamin z chemji i fizyki dnia 24. czerwca 1931 r. przed prof. drami: Dziewońskim Estreicherem i Zakrzewskim z postępem dostatecznym; drugi zaś taki egzamin z filozofji dnia 14. listopada 1931 r. przed prof. drami: Rubczyńskim i Heinrichem z postępem celującym.

Promocja odbyła się dnia 20. listopada 1931 r. w obecności JMagnif. Rektora X. Prof. Dra Michalskiego, Dziekana Prof. Dra Szafera, Promotora Prof. Dra Dziewońskiego.

Stanisław Zakrzewski

urodzony w Gorlicach. Przypuszczony do egzaminów ścisłych na podstawie rozprawy doktorskiej p.t. „Potrzeba w teatrze polskim" złożył pierwszy egzamin z filologji polskiej i historji dnia 30. stycznia 1931 r. przed prof. drami: Windakiewiczem, Kotem i Lehr-Spławińskim z postępem celującym; drugi zaś taki egzamin z filozofji dnia 5. grudnia 1931 r. przed prof. drami: Heinrichem i Garbowskim z postępem dostatecznym.-

Promocja odbyła się dnia 7. grudnia 1931 r. w obecności JMagnif. X. Rektora Prof. Dra Michalskiego, Dziekana Prof. Dra Szafera, Promotora Prof. Dra Windakiewicza.

Marjan Stanisław Czuth

urodzony z Tarnobrzegu. Przypuszczony do egzaminów ścisłych na podstawie rozprawy doktorskiej p.t. „Socjologiczne podstawy i etyczno-religijna orjentacja „Rydaktyki" O. Willmanna" złożył pierwszy egzamin z pedagogiki wraz z psychologją pedagogiczną i filologji polskiej przed prof. drami: Chrzanowskim, Myślakowskim i Szumanem z postępem celującym; drugi zaś taki egzamin z filozofji dnia 5. grudnia 1931 r. przed prof. drami: Rubczyńskim i Heinrichem z postępem celującym.

Promocja odbyła się dnia 9. grudnia 1931 r. w obecności JMagnif. Rektora X. Prof. Dra Michalskiego, Dziekana Prof. Dra Szafera, Promotora Prof. Dra Heinricha.

X. Stanisław Wiśniewski

urodzony w Łodzi. Przypuszczony do egzaminów ścisłych na podstawie rozprawy doktorskiej p.t. „Prawda w świetle nauki św. Tomasza z Akwinu" złożył pierwszy egzamin z filozofji dnia 24 października 1931 r. przed prof. drami: Rubczyńskim i Garbowskim z postępem dostatecznym; drugi zaś taki egzamin z pedagogiki dnia 9. grudnia 1931 r. przed prof. drami: Myślakowskim i Szumanem z postępem celującym.

Promocja odbyła się dnia 10. grudnia 1931 r. w obecności JMagnif. Rektora X. Prof. Dra Michalskiego, Dziekana Prof. Dra Szafera, Promotora Prof. Dra Heinricha.

Majer Pinkas Korrennik

urodzony w Lwowie. Przypuszczony do egzaminów ścisłych na podstawie rozprawy doktorskiej p.t. „Monteskjusz w Polsce" złożył pierwszy egzamin z filozofji dnia 20 czerwca 1931 r. przed prof. drami: Rubczyńskim i Heinrichem z postępem celującym; drugi zaś taki egzamin z filologji polskiej i filologji francuskiej dnia 5. grudnia 1931 r. przed prof. drami: Windakiewiczem, Lehr-Spławińskim i Folkierskim z postępem dostatecznym.

Promocja odbyła się dnia 12. grudnia 1931 r. w obecności JMagnif. Rektora X. Prof. Dra Michalskiego, Dziekana Prof. Dra Szafera, Promotora Prof. Dra Windakiewicza.

Leon Henryk Sternbach

urodzony w Abbazji. Przypuszczony do egzaminów ścisłych na podstawie rozprawy doktorskiej p.t. „Oznaczanie pochodnych α- i β-acetonaftalenu" złożył pierwszy egzamin z chemji i fizyki dnia 26 czerwca 1931 r. przed prof. drami: Estreicherem, Rzewuskim i Zahrzewskim z postępem celującym; drugi zaś taki egzamin z filozofji dnia 12. grudnia 1931 r. przed prof. drami: Rubczyńskim i Heinrichem z postępem celującym.

Promocja odbyła się dnia 14. grudnia 1931 r. w obecności JMagnif. Rektora X. Prof. Dra Michalskiego, Dziekana Prof. Dra Szafera, Promotora Prof. Dra Rzewuskiego.

Stanisław Piotr Krasztelowicz

urodzony w Trębniach. Przypuszczony do egzaminów ścisłych na podstawie rozprawy doktorskiej p.t. „Polska twórczość ekspresjonistyczna (1917-1922)" złożył pierwszy egzamin z filologji polskiej i historji dnia 14. listopada 1931 r. przed prof. drami: Chrzanowskim, Sobieskim i Lehr-Spławińskim z postępem celującym; drugi zaś taki egzamin z filozofji dnia 12. grudnia 1931 r. przed prof. drami: Rubczyńskim i Heinrichem z postępem celującym.

Promocja odbyła się dnia 14. grudnia 1931 r. w obecności JMagnif. Rektora X. Prof. Dra Michalskiego, Dziekana Prof. Dra Szafera, Promotora Prof. Dra Chrzanowskiego.

Adam Tomasz Kulczycki

urodzony w Oświęcimiu. Przypuszczony do egzaminów ścisłych na podstawie rozprawy doktorskiej p. t. „Fizjologiczna degeneracja mięśni prążkowanych" złożył pierwszy egzamin z zoologji z anatomją porównawczą i botaniki dnia 18. czerwca 1931 r. przed prof. drami: Hoyerem, Siedleckim i Szaferem z postępem celującym; drugi zaś taki egzamin z filozofji dnia 28. listopada 1931 r. przed prof. drami: Rubczyńskim i Heinrichem z postępem celującym.

Promocja odbyła się dnia 15. grudnia 1931 r. w obecności JMagnif. Rektora X. Prof. Dra Michalskiego, Dziekana Prof. Dra Szafera, Promotora Prof. Dra Siedleckiego.

Helena Magdalena Nowicka

urodzona w Wadowicach. Przypuszczona do egzaminów ścisłych na podstawie rozprawy doktorskiej p. t. „De allegoria horatiana" złożył pierwszy egzamin z filologji klasycznej i filologji polskiej dnia 8. czerwca 1931 r. przed prof. Drami: Chrzanowskim, Sinką i Hammerem z postępem dostatecznym; drugi zaś taki egzamin z filozofji dnia 14. grudnia 1931 r. przed prof. Drami: Rubczyńskim i Garbowskim z postępem dostatecznym.

Promocja odbyła się dnia 16. grudnia 1931 r. w obecności JMagnif. Rektora X. Prof. Dra Michalskiego, Dziekana Prof. Dra Szafera, Promotora Prof. Dra Sinki.

Stanisław Marjan Jerschina

urodzony w Milówce. Przypuszczony do egzaminów ścisłych na podstawie rozprawy doktorskiej p. t. „Powieści ludowe Kraszewskiego" złożył pierwszy egzamin z filozofji dnia 10. października 1931 r. przed prof. drami: Rubczyńskim i Heinrichem z postępem celującym; drugi zaś taki egzamin z filologji polskiej i socjologji dnia 24. października 1931 r. przed prof. Drami: Chrzanowskim, Nitschem i Bystroniem z postępem dostatecznym.

Promocja odbyła się dnia 17. grudnia 1931 r. w obecności JMagnif. Rektora X. Prof. Dra Michalskiego, Dziekana Prof. Dra Szafera, Promotora Prof. Dra Chrzanowskiego.

Helena Józefa Langerówna

urodzona w Katuszu. Przypuszczona do egzaminów ścisłych na podstawie rozprawy doktorskiej p. t. „System obronny pogranicza polsko-węgierskiego w XIV w." złożyła pierwszy egzamin z historji i języka polskiego dnia 6. czerwca 1929 r. przed prof. drami: Chrzanowskim, Sobieskim i Dąbrowskim z postępem celującym; drugi zaś taki egzamin z filozofji dnia 14. grudnia 1931 r. przed prof. drami: Rubczyńskim i Heinrichem z postępem celującym.

Promocja odbyła się dnia 17. grudnia 1931 r. w obecności JMagnif. Rektora X. Prof. Dra Michalskiego, Dziekana Prof. Dra Szafera, Promotora, Prof. Dra Dąbrowskiego.

Artur Schinagel

urodzony w Latoszycach. Przypuszczony do egzaminów ścisłych na podstawie rozprawy doktorskiej p. t. „Czcionki cetowicka pod względem rasowym oraz metody ich badań" złożył egzamin pierwszy z antropologji i archeologji przedhistorycznej dnia 18. lutego 1931 r. przed prof. drami: Hoyerem, Talko-Hryncewiczem i Demetrykiewiczem z postępem dostatecznym; drugi zaś taki egzamin z filozofji dnia 12. grudnia 1931 r. przed prof. drami: Rubczyńskim i Heinrichem z postępem celującym.

Promocja odbyła się dnia 18. grudnia 1931 r. w obecności JMagnif. Rektora X. Prof. Dra Michalskiego, Dziekana Prof. Dra Szafera, Promotora Prof. Dra Talko-Hryncewicza.

Paweł Socha

urodzony w Bolesławiu. Przypuszczony do egzaminów ścisłych na podstawie rozprawy doktorskiej p. t. „Rozwój naczyń kawionośnych mózgu żaby" złożył pierwszy egzamin z anatomji porównawczej wraz z zoologją i geografji dnia 18. czerwca 1931 r. przed prof. drami: Hoyerem, Siedleckim i Smoleńskim z postępem dostatecznym; drugi zaś taki egzamin z filozofji dnia 14. grudnia 1931 r. przed prof. drami: Rubczyńskim i Heinrichem z postępem dostatecznym.

Promocja odbyła się dnia 18. grudnia 1931 r. w obecności JMagnif. Rektora X. Prof. Dra Michalskiego, Dziekana Prof. Dra Szafera, Promotora Prof. Dra Hoyera.

Leontyna Wasilewska

urodzona w Łodzi. Przypuszczana do egzaminów ścisłych na podstawie rozprawy doktorskiej p.t. „ jednoaktowa komedja polska w okresie porozbiorowem" złożyła pierwszy egzamin z filologji polskiej i francuskiej dnia 30. czerwca 1931 r. przed prof. dram: Windakiewiczem i Nitschem z postępem dostatecznym; drugi zaś taki egzamin z filozofji dnia 14. grudnia 1931 r. przed prof. dram: Rubczyńskim i Heinrichem z postępem dostatecznym.

Promocja odbyła się dnia 19. grudnia 1931 r. w obecności JMagnif. Rektora X. Prof. Dra Michalskiego, Dziekana Prof. Dra Szafera, Promotora Prof. Dra Windakiewicza.

Adolf Szymański

urodzony w Kaurze Ruskiej. Przypuszczany do egzaminów ścisłych na podstawie rozprawy doktorskiej p.t." Chlorofile miechowe i ich produkty rozpadu alkalicznego" złożył pierwszy egzamin z chemji i fizyki dnia 12. grudnia 1931 r. przed prof. dram: Dziewońskim, Estreicherem i Zakrzewskim z postępem dostatecznym; drugi zaś taki egzamin z filozofji dnia 6. lutego 1932 r. przed prof. dram: Rubczyńskim i Heinrichem z postępem dostatecznym.

Promocja odbyła się dnia 11. lutego 1932 r. w obecności JMagnif. Rektora Prof. Dra Zatońskiego, Dziekana Prof. Dra Szafera, Promotora Prof. Dra Estreichera.

Stefanja Florentyna Mazurkówna

urodzona w Laurze Ruta. Przypuszczona do egzaminów ścisłych na podstawie rozprawy doktorskiej p.t. „ Byron's „ Don Juan" compared with the biographical novels „ Tom Jones" by Fielding, „ Candide" by Voltaire, „Agathon" by Wieland," złożyła pierwszy egzamin z filologji angielskiej i filologji niemieckiej dnia 22. maja 1931 r. przed prof. dram: Dyboskim i Kukadinowicem z postępem celującym; drugi zaś taki egzamin z filozofji dnia 12. grudnia 1931 r. przed prof. dram: Rubczyńskim i Heinrichem z postępem celującym.

Promocja odbyła się dnia 14. stycznia 1932 r. w obecności X. Rektora Prof. Dra Michalskiego, Dziekana Prof. Dra Szafera, Promotora Prof. Dra Dyboskiego.

Marjan Juljan Feliks Szczęsny Russocki

urodzony w Smardzewicach. Przypuszczany do egzaminów ścisłych na podstawie rozprawy doktorskiej p.t. „Badania nad kwasami dwuaminosulfonowemi" złożył pierwszy egzamin z chemji i fizyki dnia 26. czerwca 1931 r. przed prof. dram: Estreicherem, Dziewońskim i Zakrzewskim z postępem dostatecznym; drugi zaś taki egzamin z filozofji dnia 6. lutego 1932 r. przed prof. dram: Rubczyńskim i Heinrichem z postępem celującym.

Promocja odbyła się dnia 8. lutego 1932 r. w obecności JMagnif. X. Rektora Prof. Dra Michalskiego, Dziekana Prof. Dra Szafera, Promotora Prof. Dra Estreichera.

Estera Zitel Händlówna

urodzona w Bolechowie. Przypuszczana do egzaminów ścisłych na podstawie rozprawy doktorskiej p.t. „ The Pictorial Element in D. G. Rossetti's poetry in Relation to Pre-Raphaelite Painting and to J. Ruskin's Theories of Art," złożyła pierwszy egzamin z filologji angielskiej i filologji niemieckiej dnia 13. marca 1931 r. przed prof. dram: Dyboskim i Kukadinowicem z postępem dostatecznym; drugi zaś taki egzamin z filozofji dnia 23. stycznia 1932 r. przed prof. dram Rubczyńskim i Heinrichem z postępem dostatecznym.

Promocja odbyła się dnia 13. lutego 1932 r. w obecności JMagnif. X. Prof. Dra Michalskiego, Dziekana Prof. Dra Szafera, Promotora Prof. Dra Dyboskiego.

Marjanna Jadwiga Głowacka

urodzona w Krakowie. Przypuszczana do egzaminów ścisłych na podstawie rozprawy doktorskiej p.t. „ Poglądy na romantyzm w czasopismach perjodycznych z latach 1822-1830" złożyła pierwszy egzamin z filologji polskiej i historji dnia 20. czerwca 1931 r. przed prof. dram: Chrzanowskim, Nitschem i Dąbrowskim z postępem dostatecznym; drugi zaś taki egzamin z filozofji dnia 27. lutego 1932 r. przed prof dram: Rubczyńskim i Heinrichem z postępem dostatecznym.

Promocja odbyła się dnia 5. marca 1932 r. w obecności JMagnif. X. Rektora Prof. Dra Michalskiego, Dziekana Prof. Dra Szafera, Promotora Prof. Dra Chrzanowskiego.

Marja Wanda Wykowska

urodzona w Krakowie. Przypuszczona do egzaminów ścisłych na podstawie rozprawy doktorskiej p.t. "Dante w Polsce" (do roku 1921 wyłącznie), złożyła pierwszy egzamin z filozofji dnia 13. grudnia 1930 r. przed prof. drami Rubczyńskim i Heinrichem z postępem dostatecznym; drugi zaś taki egzamin z filologji polskiej i filologji francuskiej przed prof. drami: Windakiewiczem, Nitschem i Folkierskim z postępem dostatecznym, dnia 10. marca 1932.

Promocja odbyła się dnia 15. marca 1932 r. w obecności JMagnif. Rektora Prof. Dra Załęskiego, Dziekana Prof. Dra Szafera, Promotora Prof. Dra Windakiewicza.

Kazimierz Skowroński

urodzony w Kolbuszowej. Przypuszczony do egzaminów ścisłych na podstawie rozprawy doktorskiej p.t. „Między Wisłoką i Sanem" złożył pierwszy egzamin dnia 24. października 1931 r. z filozofji przed prof. drami Rubczyńskim i Heinrichem z postępem celującym; drugi zaś taki egzamin z historji i filologji polskiej dnia 30. stycznia 1932 r. przed prof. drami: Chrzanowskim, Semkowiczem i Dąbrowskim z postępem celującym.

Promocja odbyła się dnia 6. lutego 1932 r. w obecności JMagnif. X. Rektora Prof. Dra Michalskiego, Dziekana Prof. Dra Szafera, Promotora Prof. Dra Dąbrowskiego.

Roman Brandstätter

urodzony w Tarnowie. Przypuszczony do egzaminów ścisłych na podstawie rozprawy doktorskiej p.t. „Mickiewicz, jako Krytyk literatury polskiej w okresie wileńsko-kowieńskim", złożył pierwszy egzamin z filologji polskiej i filologji niemieckiej dnia 19. grudnia 1931 r. przed prof. drami: Windakiewiczem, Wukadinowicem i Lehr-Spławińskim z postępem dostatecznym; drugi zaś taki egzamin z filozofji dnia 30. stycznia 1932 r. przed prof. drami: Rubczyńskim i Heinrichem z postępem celującym.

Promocja odbyła się ~~na po~~ dnia 6. II. 1932 r. w obecności JMagnif. X. Rektora Prof. Dra Michalskiego, Dziekana Prof. Dra Szafera, Promotora Prof. Dra Windakiewicza.

Władysław Dzięgiel

urodzony w Nowej Wsi. Przypuszczony do egzaminów ścisłych na podstawie rozprawy doktorskiej p.t. „Utrata Księstwa Opolsko-Raciborskiego przez Ludwikę Marję w 1666 r.", złożył pierwszy egzamin z historji i geografji dnia 1. lutego 1932 r. przed prof. Sobieskim, Dąbrowskim i Smoleńskim z postępem celującym; drugi zaś taki egzamin z filozofji dnia 20. lutego 1932 r. przed prof. drami Heinrichem i Garbowskim z postępem dostatecznym.-

Promocja odbyła się dnia 23. II. 1932 r. w obecności JMagnif. X. Rektora Prof. Dra Michalskiego, Dziekana Prof. Dra Szafera, Promotora Prof. Dra Dąbrowskiego.

Rudolf Teodor Alojzy Mahr

urodzony w Grybowie. Przypuszczony do egzaminów ścisłych na podstawie rozprawy doktorskiej p.t. „The Scandinavian Colonization in England and the Norse Element in Old English", złożył pierwszy egzamin z filologji angielskiej i filologji niemieckiej dnia 15. maja 1931 r. przed prof. drami: Dyboskim i Wukadinovicem z postępem dostatecznym; drugi zaś taki egzamin z filozofji dnia 18. marca 1932 r. przed prof. drami: Rubczyńskim i Heinrichem z postępem celującym.-

Promocja odbyła się dnia 21. marca 1932 r. w obecności JMagnif. X. Rektora Prof. Dra Michalskiego, Dziekana Prof. Dra Szafera, Promotora Prof. Dra Dyboskiego.

Karol Rafał Estreicher

urodzony w Krakowie. Przypuszczony do egzaminów ścisłych na podstawie rozprawy doktorskiej p.t. „Rodzajowość w średniowiecznej sztuce polskiej", złożył pierwszy egzamin z filozofji dnia 14. grudnia 1931 r. przed prof. drami: Rubczyńskim i Heinrichem z postępem celującym; drugi zaś taki egzamin z historji sztuki i archeologji klasycznej dnia 21. marca 1932 r. przed prof. drami: Pagaczewskim, Szydłowskim i Gąsiorowskim z postępem celującym.

Promocja odbyła się dnia 22. marca 1932 r. w obecności JMagnif. X. Rektora Prof. Dra Michalskiego, Dziekana Prof. Dra Dyboskiego, Promotora Prof. Dra Pagaczewskiego.

Eugenjusz Stanisław Jelanek

urodzony w Krakowie. Przypuszczany do egzaminów ścisłych na podstawie rozprawy doktorskiej p.t.: „Spuścizna literacka po opacie Piotrze I z Henrykowa", złożył pierwszy egzamin z historji i prehistorji dnia 18. stycznia 1932 r. przed prof. Dram: Semkowiczem, Semkowiczem, i Gradeckim z postępem celującym; drugi zaś taki egzamin z filozofji dnia 12. marca 1932 r. przed prof. dram: Rubczyńskim i Heinrichem z postępem dostatecznym.

Promocja odbyła się dnia 2. kwietnia 1932 r. w obecności JMagnif. Rektora Ks. Prof. Dra Michalskiego, Dziekana Prof. Dra Szafera, Promotora Prof. Dra Semkowicza.

Ernest Juljusz Pischinger

urodzony w Kredniu. Przypuszczany do egzaminów ścisłych na podstawie rozprawy doktorskiej p.t.: „O rozpuszczalności związków fosforowych mąki konopnej i wpływie kwasu fitynowego przez białka z niej zawarte", złożył pierwszy egzamin z filozofji dnia 17. października 1931 r. przed prof. dram: Rubczyńskim i Heinrichem; drugi zaś taki egzamin z chemji rolniczej i fizyki dnia 19. kwietnia 1932 r. przed prof. dram: Dziewońskim, Zakrzewskim i Vorbrodtem z postępem celującym.

Promocja odbyła się dnia 25. kwietnia 1932 r. w obecności JMagnif. Ks. Rektora Prof. Dra Michalskiego, Dziekana Prof. Dra Szafera, Promotora Prof. Dra Dziewońskiego.

Edmund Mrich

urodzony w Krakowie. Przypuszczany do egzaminów ścisłych na podstawie rozprawy doktorskiej p.t.: „O rozpuszczalności związków fosforowych mąki bobikowej i o wpływie kwasu fitynowego przez białka w niej zawarte", złożył egzamin pierwszy dnia 24. października 1931 r. z filozofji przed prof. dram: Rubczyńskim i Heinrichem z postępem dostatecznym, drugi zaś taki egzamin z chemji rolniczej i fizyki dnia 19. kwietnia 1932 r. przed prof. dram: Dziewońskim, Zakrzewskim i Vorbrodtem z postępem celującym.

Promocja odbyła się dnia 25. kwietnia 1932 r. w obecności JMagnif. Ks. Rektora Prof. Dra Michalskiego, Dziekana Prof. Dra Szafera, Promotora Prof. Dra Dziewońskiego.

Dominik Kazimierz Gnoiński

urodzony w Nowym Wiśniczu. Przypuszczany do egzaminów ścisłych na podstawie rozprawy doktorskiej p.t.: „Sejm z 1565 a rola kanclerza w Polsce", złożył pierwszy egzamin z historji i języka polskiego dnia 11. marca 1930 r. przed prof. dram: Chrzanowskim, Tolińskim i Dąbrowskim z postępem dostatecznym; drugi zaś taki egzamin z filozofji dnia 23. kwietnia 1932 r. przed prof. dram: Rubczyńskiem i Heinrichem z postępem dostatecznym.

Promocja odbyła się dnia 28. kwietnia 1932 r. w obecności JMagnif. Ks. Rektora Michalskiego, Dziekana Prof. Dra Szafera, Promotora Prof. Dra Tolińskiego.

Mojżesz Altbauer

urodzony w Przemyślu. Przypuszczany do egzaminów ścisłych na podstawie rozprawy doktorskiej p.t.: „O polszczyźnie żydów", złożył pierwszy egzamin z filozofji dnia 9. stycznia 1932 r. przed prof. dram: Heinrichem i Garbowskim z postępem dostatecznym; drugi zaś taki egzamin z filologji staroruskiej i polskiej dnia 29. kwietnia 1932 r. przed prof. dram: Nitschem, Lehr-Spławińskim i Pigoniem z postępem celującym.

Promocja odbyła się dnia 29 kwietnia 1932 r. w obecności JMagnif. Ks. Rektora prof. Dra Michalskiego, Dziekana Prof. Dra Szafera, Promotora Prof. Dra Lehr-Spławińskiego.

Wilhelm Scheller

urodzony w Krakowie. Przypuszczany do egzaminów ścisłych na podstawie rozprawy doktorskiej p.t.: „Etyka Biegańskiego na tle pozytywizmu", złożył pierwszy egzamin z filozofji dnia 7. maja 1932 r. przed prof. dram: Rubczyńskim i Garbowskim z postępem dostatecznym; drugi zaś taki egzamin z filologji niemieckiej dnia 12. marca 1932 r. przed prof. dram: Vuković-Vićevićem i Dyboskim z postępem celującym.

Promocja odbyła się dnia 11. maja 1932 r. w obecności JMagnif. Ks. Rektora Prof. Dra Michalskiego, Dziekana Prof. Dra Szafera, Promotora Prof. Dra Rubczyńskiego.

Włodzimierz Roman Józef Florkowski

urodzony w Zawadzie Lanckorońskiej. Przypuszczony do egzaminów ścisłych na podstawie rozprawy doktorskiej p.t.: „Układ naczyń limfatycznych w głowie węgorza", złożył pierwszy egzamin z anatomji porównawczej wraz z zoologją i geografji dnia 18. czerwca 1931 r. przed prof. drami: Hoyerem, Siedleckim i Smoleńskim z postępem dostatecznym; drugi zaś taki egzamin z filozofji dnia 28. maja 1932 r. przed prof. drami: Heinrichem i Rubczyńskim z postępem celującym.

Promocja odbyła się dnia 30. maja 1932 r. w obecności JMagnif. Rektora Prof. Dra Zaleskiego, Dziekana Prof. Dra Szafera, Promotora Prof. Dra Hoyera.

Adam Bania

urodzony w Sękowej. Przypuszczony do egzaminów ścisłych na podstawie rozprawy doktorskiej p.t.: „Stanisław Orzechowski i jego walka w obronie małżeństwa księży", złożył pierwszy egzamin z filozofji dnia 13. lutego 1932 r. przed prof. drami: Heinrichem i Garbowskim z postępem dostatecznym; drugi zaś taki egzamin z filologji polskiej i historji dnia 16. marca 1932 r. przed prof. drami: Chrzanowskim, Nitschem i Dąbrowskim z postępem dostatecznym.

Promocja odbyła się dnia 4. czerwca 1932 r. w obecności JMagnif. Ks. Rektora Prof. Dra Michalskiego, Dziekana Prof. Dra Szafera, Promotora Prof. Dra Chrzanowskiego.

Wojciech Lipowski

urodzony w Brzesku. Przypuszczony do egzaminów ścisłych na podstawie rozprawy doktorskiej p.t.: "Franciszek Zabłocki. Życie i twórczość", złożył pierwszy egzamin z filologji polskiej i historji dnia 15. marca 1932 r. przed prof. drami: Nitschem, Windakiewiczem i Dąbrowskim z postępem celującym; drugi zaś taki egzamin z filozofji dnia 28. maja 1932 r. przed prof. drami: Heinrichem i Garbowskim z postępem celującym.

Promocja odbyła się dnia 4. czerwca 1932 r. w obecności JMagnif. Ks. Rektora Prof. Dra Michalskiego, Dziekana Prof. Dra Szafera, Promotora Prof. Dra Chrzanowskiego.

Józef Wroński

urodzony w Jaśle. Przypuszczony do egzaminów ścisłych na podstawie rozprawy doktorskiej p.t.: "Indywidualizacja stylu i gestów w komedjach Aleksandra Fredry", złożył pierwszy egzamin z filologji polskiej i francuskiej dnia 11. marca 1932 r. przed prof. drami: Chrzanowskim, Lehr-Spławińskim i Folkierskim z postępem dostatecznym; drugi zaś taki egzamin z filozofji dnia 28. maja 1932 r. przed prof. drami: Heinrichem i Garbowskim z postępem celującym.

Promocja odbyła się dnia 4. czerwca 1932 r. w obecności JMagnif. Ks. Rektora Prof. Dra Michalskiego, Dziekana Prof. Dra Szafera, Promotora Prof. Dra Chrzanowskiego.

Herman Reich

urodzony w Przemyślu. Przypuszczony do egzaminów ścisłych na podstawie rozprawy doktorskiej p.t.: „Stanisław Morsztyn żywot i dzieła", złożył pierwszy egzamin z filologji polskiej i historji dnia 13. grudnia 1929 r. przed prof. drami: Nitschem, Windakiewiczem i Dąbrowskim z postępem dostatecznym; drugi zaś taki egzamin z filozofji dnia 21. maja 1932 r. przed prof. drami: Rubczyńskim i Heinrichem z postępem dostatecznym.

Promocja odbyła się dnia 8. czerwca 1932 r. w obecności JMagnif. Ks. Rektora Prof. Dra Michalskiego, Dziekana Prof. Dra Szafera, Promotora Prof. Dra Chrzanowskiego.

Marja Sławoszewska

urodzona w Chołomowie. Przypuszczona do egzaminów ścisłych na podstawie rozprawy doktorskiej p.t. "Geneza potęgi Leliwitów z Melsztyna i Tarnowa, złożyła pierwszy egzamin z historji i filologji polskiej dnia 29. stycznia 1931 r. przed prof. drami: Chrzanowskim, Semkowiczem i Dąbrowskim z postępem celującym; drugi zaś taki egzamin z filozofji dnia 21. listopada 1931 r. przed prof. drami: Rubczyńskim i Heinrichem z postępem dostatecznym.

Promocja odbyła się dnia 18. czerwca 1932 r. w obecności JMagnif. Ks. Rektora Prof. Dra Michalskiego, Dziekana Prof. Dra Szafera, Promotora Prof. Dra Dąbrowskiego.

Stanisław Jan Kijak

urodzony w Birczy. Przypuszczony do egzaminów ścisłych na podstawie rozprawy doktorskiej p.t. "Piotr Wysz z Radolin biskup krakowski 1392-1412 oraz poznański 1412-14 r." złożył pierwszy egzamin z filozofji dnia 20. lutego 1932 r. przed prof. drami: Rubczyńskim i Heinrichem z postępem dostatecznym; drugi zaś taki egzamin z historji i filologji polskiej dnia 20. czerwca 1932 r. przed prof. drami: Chrzanowskim, Sobieskim i Dąbrowskim z postępem celującym.

Promocja odbyła się dnia 21. czerwca 1932 r. w obecności Ks. Rektora Prof. Dra Michalskiego, Dziekana Prof. Dra Szafera, Promotora Prof. Dra Sobieskiego.

Stanisław Jan Kudasik

urodzony w Nowym Targu. Przypuszczony do egzaminów ścisłych na podstawie rozprawy doktorskiej p.t. "Zatarg Władysława IV. z Gdańskiem o cła morskie" złożył pierwszy egzamin z filozofji dnia 30. maja 1931 r. przed prof. drami: Rubczyńskim i Heinrichem z postępem dostatecznym; drugi zaś taki egzamin z historji i filologji polskiej dnia 20. czerwca 1932 r. przed prof. drami: Chrzanowskim, Sobieskim i Dąbrowskim z postępem celującym.

Promocja odbyła się dnia 21. czerwca 1932 r. w obecności JMagn. Ks. Rektora Prof. Michalskiego, Dziekana Prof. Dra Szafera, Promotora Prof. Dąbrowskiego.

Franciszek Zastawniak

urodzony w Gdowie. Przypuszczony do egzaminów ścisłych na podstawie rozprawy doktorskiej p.t. „Zależność składu chemicznego biotytów tatrzańskich od składu chemicznego skał, z których zostały wydzielane" złożył pierwszy egzamin z mineralogji i chemji dnia 23. kwietnia 1932 r. przed prof. drami: Estreicherem, Kreutzem i Nowakiem z postępem dostatecznym; drugi zaś taki egzamin z filozofji dnia 11. czerwca 1932 r. przed prof. drami: Heinrichem i Garbowskim z postępem dostatecznym.

Promocja odbyła się dnia 21. czerwca 1932 r. w obecności Ks. Rektora Prof. Dra Michalskiego, Dziekana Prof. Dra Szafera, Promotora Prof. Dra Kreutza.

Jan August Madej

urodzony w Baranowie. Przypuszczony do egzaminów ścisłych na podstawie rozprawy doktorskiej p.t. "Jakób Sobieski, ojciec króla Jana III" złożył pierwszy egzamin z filologji polskiej i historji dnia 20. kwietnia 1931 r. przed prof. drami: Chrzanowskim, Lehr-Spławińskim i Sobieskim z postępem dostatecznym; drugi zaś taki egzamin z filozofji dnia 27. czerwca 1932 r. przed prof. drami: Heinrichem i Rubczyńskim z postępem dostatecznym.

Promocja odbyła się dnia 27. czerwca 1932 r. w obecności JMagnif. Ks. Rektora Prof. Dra Michalskiego, Dziekana Prof. Dra Szafera, Promotora Prof. Dra Chrzanowskiego.

Leon Płoszewski

urodzony w Krakowie. Przypuszczony do egzaminów ścisłych na podstawie rozprawy doktorskiej p.t. "Fragmenty dramatyczne Wyspiańskiego" złożył pierwszy egzamin z filologji polskiej i francuskiej dnia 11. marca 1932 r. przed prof. drami: Chrzanowskim, Lehr-Spławińskim i Folkierskim z postępem celującym; drugi zaś taki egzamin z filozofji dnia 25. czerwca 1932 r. przed prof. drami: Heinrichem i Garbowskim z postępem dostatecznym.

Promocja odbyła się dnia 27. czerwca 1932 r. w obecności JMagnif. Ks. Rektora Prof. Dra Michalskiego, Dziekana Prof. Dra Szafera, Promotora Prof. Dra Chrzanowskiego.

Karola Gutman

urodzona w Będzinie. Przypuszczona do egzaminów ścisłych na podstawie rozprawy doktorskiej p.t. „Wpływy niderlandzkie na polskie malarstwo cechowe ze szczególnem uwzględnieniem środowiska krakowskiego" złożyła pierwszy egzamin z historji sztuki i archeologji klasycznej dnia 5. grudnia 1931 r. przed prof. drami: Pagaczewskim, Szydłowskim i Gąsiorowskim z postępem celującym; drugi zaś taki egzamin z filozofji dnia 18. czerwca 1932 r. przed prof. drami: Heinrichem i Garbowskim z postępem dostatecznym.

Promocja odbyła się dnia 27. czerwca 1932 r. w obecności JMagn. Ks. Rektora Prof. Dra Michalskiego, Dziekana Prof. Dra Szafera, Promotora Prof. Dra ~~Chrzanowskiego~~ Pagaczewskiego.

Imber Samuel Jakób

urodzony w Sasowie. Przypuszczony do egzaminów ścisłych na podstawie rozprawy doktorskiej p. t. „Oskar Wilde jako poeta liryczny", złożył pierwszy egzamin z filologji angielskiej i filologji niemieckiej dnia 29. stycznia 1932, przed prof. drami Dyboskim i Wukadinowiczem z postępem celującym; drugi zaś taki egzamin z filozofji dnia 4. czerwca 1932, przed prof. drami Heinrichem i Garbowskim z postępem celującym.

Promocja odbyła się dnia 25. czerwca 1932 w obecności JMagn. Ks. Rektora Prof. Dra Michalskiego, Dziekana Prof. Dra Szafera, Promotora Prof. Dra Dyboskiego.

Łakociński Zygmunt

urodzony dnia 20. czerwca 1905 w Wiedniu. Przypuszczony do egzaminów ścisłych na podstawie rozprawy doktorskiej pod tyt. „Średniowieczne malowidła ścienne w Cichowie" złożył pierwszy egzamin z historji sztuki i archeologji dnia 25. kwietnia 1932 r. przed prof. drami: Pagaczewskim, Mole i Gąsiorowskim z postępem celującym; drugi zaś taki egzamin z filozofji dnia 28. czerwca 1932, przed prof. drami: Heinrichem i Garbowskim z postępem celującym.

Promocja odbyła się dnia 28. czerwca 1932 r. w obecności JMagn. Ks. Rektora Prof. Dra Michalskiego, Dziekana Prof. Dra Szafera, Promotora Prof. Dra Pagaczewskiego.

Spirer Józef

urodzony w Krakowie. Przypuszczony do egzaminów ścisłych na podstawie rozprawy doktorskiej p. t. „O dwóch izomerycznych dwuacetoacenaftenach", złożył pierwszy egzamin z filozofji dnia 14. grudnia 1931, przed prof. drami: Rubczyńskim i Heinrichem, z postępem celującym; drugi zaś taki egzamin z chemji i fizyki dnia 30. czerwca 1932 r. przed prof. drami: Estreicherem, Dziewońskim i Łakczewskim z postępem dostatecznym.

Promocja odbyła się dnia 1. lipca 1932, w obecności JMagnif. Ks. Rektora Prof. Dra Michalskiego, Dziekana Prof. Dra Szafera, Promotora Prof. Dra Dziewońskiego.

Stelmachówna Marja

urodzona w Nisku. Przypuszczony do egzaminów ścisłych na podstawie rozprawy doktorskiej p. t. „Regulacja odczynu podłoża przez torfowce", złożyła pierwszy egzamin z botaniki i geologji dnia 14. maja 1929, przed prof. drami: Rouppertem, Szaferem i Nowakiem z postępem celującym; drugi zaś taki egzamin z filozofji dnia 21. maja 1932 r. przed prof. drami: Rubczyńskim i Heinrichem z postępem dostatecznym.

Promocja odbyła się dnia 1. lipca 1932 r. w obecności JMagn. Ks. Rektora Prof. Dra Michalskiego, Dziekana Prof. Dra Szafera, Promotora Prof. Dra Nowaka.

Wajda Stanisław Henryk Wojciech

urodzony w Tarnobrzegu. Przypuszczony do egzaminów ścisłych na podstawie rozprawy doktorskiej p. t. „Badania cytologiczne nad wydzielaniem w gruczołach przędnych larw chróścików (Trichoptera)", złożył pierwszy egzamin z anatomji porównawczej i zoologji dnia 6. czerwca 1932, przed prof. drami: Hoyerem, Siedleckim i Friedbergem z postępem celującym; drugi zaś taki egzamin z filozofji dnia 28. czerwca 1932 r. przed prof. drami: Heinrichem i Garbowskim z postępem celującym.

Promocja odbyła się dnia 2. VII. 1932 w obecności JMagnif. Ks. Rektora Prof. Dra Michalskiego, Dziekana Prof. Dra Szafera, Promotora Prof. Dra Hoyera.

Mgr. Witkowska Elżbieta

urodzona w Krzepicach. Przypuszczona do egzaminów ścisłych na podstawie rozprawy doktorskiej p. t. „Krasicki a Lucjan i Plutarch" złożyła pierwszy egzamin z filozofji dnia 20. czerwca 1931 r. przed prof. drami: Rubczyńskim i Heinrichem z postępem dostatecznym; drugi zaś taki egzamin z filologji polskiej i historji dnia 24. czerwca 1932, przed prof. drami: Chrzanowskim, Nitschem i Dąbrowskim z postępem dostatecznym.

Promocja odbyła się dnia 28. czerwca 1932 w obecności JMag. X. Rektora Prof. Dra Michalskiego, Dziekana Prof. Dra Szafera, Promotora Prof. Dra Chrzanowskiego.

Jurek Marjan

urodzony w Wieliczce. Przypuszczony do egzaminów ścisłych na podstawie rozprawy doktorskiej p.t. „Badania chemiczno-mineralogiczne złóż solnych w Wieliczce" złożył pierwszy egzamin z mineralogji i chemji dnia 30. kwietnia 1932 r. przed prof. drami: Estreicherem, Kreutzem i Nowakiem z postępem celującym; drugi zaś taki egzamin z filozofji dnia 28. czerwca 1932 r. przed prof. drami: Heinrichem i Garbowskim z postępem dostatecznym.

Promocja odbyła się dnia 30. czerwca 1932 r. w obecności JMagn. Ks. Rektora Prof. Dra Michalskiego, Dziekana Prof. Dra Szafera Promotora Prof. Dra Kreutza.

Pawlikówna Marja Marta Józefa

urodzona w Kętach. Przypuszczona do egzaminów ścisłych na podstawie rozprawy doktorskiej p.t. „O paciorkowcach saprofitycznych i chorobotwórczych" złożyła pierwszy egzamin z filozofji dnia 14. listopada 1931 r. przed prof. drami: Rubczyńskim i Heinrichem z postępem dostatecznym; drugi zaś taki egzamin z botaniki z bakterjologją i zoologji dnia 2. lipca 1932 r. przed prof. drami: Szaferem, Siedleckim i Gieszczykiewiczem z postępem dostatecznym.

Promocja odbyła się dnia 7. lipca 1932 r. w obecności JMagn. Ks. Rektora Prof. Dra Michalskiego, Dziekana Prof. Dra Szafera, Promotora Prof. Dra Siedleckiego.

Zofja Albina Eugenja Julja Marja z Goetz Okocimskich Włodkowa

urodzona w Okocimiu. Przypuszczona do egzaminów ścisłych na podstawie rozprawy doktorskiej p.t. „Zagadnienie stosunku rozumu do wiary u św. Tomasza z Akwinu" złożyła pierwszy egzamin z filozofji dnia 18. czerwca 1932 r. przed prof. drami: Heinrichem i Rubczyńskim z postępem celującym; drugi zaś taki egzamin z filologji klasycznej przed prof. drami: Sternbachem i Sinką z postępem celującym, dnia 28. czerwca 1932 r.

Promocja odbyła się dnia 7. lipca 1932 r. w obecności JMagn. Ks. Rektora Prof. Dra Michalskiego, Prodziekana Kreutza, Promotora Prof. Dra Rubczyńskiego.

Marcinkowski Karol

urodzony w Frysztaku. Przypuszczony do egzaminów ścisłych na podstawie rozprawy doktorskiej p.t. „Kampanja Stefana Czarnieckiego nad Wisłą i Sanem rok 1655/6", złożył pierwszy egzamin z filozofji dnia 27. czerwca 1932 r. przed prof. drami: Heinrichem i Garbowskim z postępem celującym; drugi taki egzamin z historji i geografji dnia 6. października 1932 r. z postępem dostatecznym, przed prof. drami: Solieskim, Konopczyńskim i Smoleńskim.

Promocja odbyła się dnia 15. października 1932 r. w obecności JMagn. Rektora Prof. Dra Kutrzeby, Dziekana Prof. Dra Jachimeckiego, Promotora Prof. Dra Solieskiego.

Kwieciński Lucjan

urodzony w Krakowie. Przypuszczony do egzaminów ścisłych na podstawie rozprawy doktorskiej p.t. „Węglowodany w świetle badań nad absorbcją promieni nadfiołkowych", złożył pierwszy egzamin 10. maja 1932 r. z chemji i fizyki przed prof. drami: Estreicherem, Dziewońskim i Zakrzewskim z postępem dostatecznym; drugi zaś taki egzamin z filozofji dnia 8. października 1932 r. przed prof. drami: Heinrichem i Garbowskim z postępem dostatecznym.

Promocja odbyła się 15. października 1932 r. w obecności JMagn. Rektora Prof. Dra Kutrzeby, Dziekana Prof. Dra Jachimeckiego, Promotora Prof. Dra Dziewońskiego.

Boczkowska Marja Józefa

urodzona w Żytnikach. Przypuszczona do egzaminów ścisłych na podstawie rozprawy doktorskiej p.t. „Zmiany w organizmie bielinka kapustnika (Pieris brassicae L.) pod wpływem porażenia owadomorkiem korzonkowym (Entomophthora sphaerosperma Fres)", złożyła pierwszy egzamin dnia 14. czerwca 1932 r. z zoologji i botaniki przed prof. drami: Szaferem, Hoyerem, Siedleckim z postępem celującym; drugi zaś taki egzamin dnia 29. X. 1932 r. z filozofji przed prof. drami: Heinrichem i Garbowskim z postępem dostatecznym.

Promocja odbyła się dnia 31. X. 1932, w obecności JMgn. Ks. Rektora Prof. Dra Michalskiego, Dziekana Prof. Dra Jachimeckiego, Promotora Prof. Dra Siedleckiego.

Dąbrowa Jan

urodzony w Brzozowie. Przypuszczony do egzaminów ścisłych na podstawie rozprawy doktorskiej p.t. „Polska powieść naturalistyczna w odniesieniu do źródeł francuskich", złożył pierwszy egzamin dnia 24. czerwca 1932 r. z filologji polskiej i języka francuskiego z postępem celującym przed prof. dra. Chrzanowskim, Lehr-Spławińskim i Folkierskim; drugi zaś taki egzamin z filozofji dnia 22. października 1932 r. przed prof. dra. Heinrichem i Zarbovskim z postępem dostatecznym.

Promocja odbyła się dnia 4. listopada 1932 r. w obecności JMagn. Rektora Prof. Dra Michalskiego, Dziekana Prof. Dra Jachimeckiego, Promotora Prof. Dra Folkierskiego.

Kuturicki Bazyli Emil

urodzony Kamyji. Przypuszczony do egzaminów ścisłych na podstawie rozprawy doktorskiej p.t. „Ruska pieśń sołdata w drugiej połowie XIX stulecia w Galicji", złożył pierwszy egzamin z mineralogji i filologji ruskiej dnia 28. czerwca 1932 r. przed prof. dra. Jachimeckim, Zarbovskim i Lehr-Spławińskim z postępem dostatecznym; drugi zaś taki egzamin z filozofji dnia 19. listopada 1932 r. z postępem dostatecznym przed prof. dra. Heinrichem i Zarbovskim.

Promocja odbyła się dnia 21. listopada 1932 r. w obecności JMagn. Rektora Prof. Dra Kutrzeby, Dziekana Prof. Dra Jachimeckiego, Promotora Prof. Dra Zarbovskiego.

Reicher Zbigniew Józef Eugenjusz

urodzony w Vicliarze. Przypuszczony do egzaminów ścisłych na podstawie rozprawy doktorskiej p.t. "Benzylofluorenu i jego pochodne", złożył pierwszy egzamin z chemji i fizyki dnia 1. lipca 1932 r. z postępem dostatecznym przed prof. dra. Estreicherem, Dziewońskim i Zakrzewskim; drugi zaś taki egzamin z filozofji dnia 19. listopada 1932 r. z postępem dostatecznym przed prof. dra. Heinrichem i Zarbovskim.

Promocja odbyła się dnia 25. listopada 1932 r. w obecności JMagn. Rektora Prof. Dra Kutrzeby, Dziekana Prof. Dra Jachimeckiego, Promotora Prof. Dra Dziewońskiego.

Chartampawiczówna Barbara Leonja

urodzona w Krakowie. Przypuszczona do egzaminów ścisłych na podstawie rozprawy doktorskiej p.t. "Badania absorbcji światła nadfioletowego przez pewne ciała organiczne", złożyła pierwszy egzamin 28. czerwca 1932 r. z chemji i fizyki przed prof. dra. Estreicherem, Dziewońskim i Zakrzewskim z postępem celującym; drugi zaś taki egzamin z filozofji dnia 19. listopada 1932 przed prof. dra. Heinrichem i Zarbovskim z postępem dostatecznym.

Promocja odbyła się dnia 25. listopada 1932 r. w obecności JMagn. Rektora Prof. Dra Kutrzeby, Dziekana Prof. Dra Jachimeckiego, Promotora Prof. Dra Dziewońskiego.

Oktawiec Adam Jan

urodzony w Żywcu. Przypuszczony do egzaminów ścisłych na podstawie rozprawy doktorskiej p.t. „Studja nad ketonami, pochodnemi benzoilowemi fluorenu", złożył pierwszy egzamin dnia 28. czerwca 1932 r. z chemji i fizyki przed prof. dra. Estreicherem, Dziewońskim i Zakrzewskim z postępem dostatecznym; drugi zaś taki egzamin z filozofji dnia 19. listopada 1932 przed prof. dra. Heinrichem i Zarbovskim z postępem dostatecznym.

Promocja odbyła się dnia 25. listopada 1932 r. w obecności JMagn. Rektora Prof. Dra Kutrzeby, Prof. Dra Jachimeckiego Dziekana, Promotora Prof. Dra Dziewońskiego.

Świech Czesław Julian

urodzony w Krakowie. Przypuszczony do egzaminów ścisłych na podstawie rozprawy doktorskiej p.t. "Józef Blizinski jako monografista", złożył pierwszy egzamin z filologji polskiej i historji dnia 16. stycznia 1932 r. przed prof. dra. Windakiewiczem, Kleczkiem i Kolankiem z postępem celującym; drugi zaś taki egzamin z filozofji dnia 26. listopada 1932 r. przed prof. dra. Heinrichem i Zarbovskim z postępem dostatecznym.

Promocja odbyła się dnia 29. listopada 1932 r. w obecności JMagn. Rektora Prof. Dra Kutrzeby, Dziekana Prof. Dra Jachimeckiego, Promotora Prof. Dra Windakiewicza.

Znamirowski Adam, Marja, Franciszek

urodzony w Jaśle. Przypuszczony do egzaminów ścisłych na podstawie rozprawy doktorskiej p.t. „Berkeley a Schopenhauer", złożył pierwszy egzamin z języka polskiego dnia 25. lipca 1918 r. przed prof. drami: Łosiem i Windakiewiczem z postępem celującym; drugi zaś taki egzamin z filozofji dnia 19. listopada 1932 r. przed prof. drami: Heinrichem i Garbowskim z postępem dostatecznym.

Promocja odbyła się dnia 29. listopada 1932 r. w obecności JMagn. Rektora Prof. Dra Kutrzeby, Dziekana Prof. Dra Jachimeckiego, Promotora Prof. Heinricha.

Patkaniowska Marja Antonina

urodzona w Krakowie. Przypuszczona do egzaminów ścisłych na podstawie rozprawy doktorskiej p.t. „J. M. Synge, the Dramatist of Disillusion", złożyła pierwszy egzamin z filologji angielskiej i filologji polskiej przed prof. drami: Chrzanowskim i Dyboskim dnia 25. czerwca 1932 r. z postępem celującym; drugi zaś taki egzamin z filozofji dnia 26. listopada 1932 r. przed prof. drami: Heinrichem i Garbowskim z postępem celującym.

Promocja odbyła się dnia 1. grudnia 1932 r. w obecności JMagn. Rektora Prof. Dra Kutrzeby, Dziekana Prof. Dra Jachimeckiego, Promotora Prof. Dra Dyboskiego.

Kornówna Marja Teodora

urodzona w Krakowie. Przypuszczona do egzaminów ścisłych na podstawie rozprawy doktorskiej p.t. „O pochodnych α-benzyloacenaftenu", złożyła pierwszy egzamin z chemji i fizyki dnia 14. czerwca 1932 r. przed prof. drami: Estreicherem, Dziewońskim i Zakrzewskim z postępem celującym; drugi zaś taki egzamin z filozofji dnia 26. listopada 1932 r. przed prof. drami: Heinrichem i Garbowskim z postępem dostatecznym.

Promocja odbyła się dnia 9. grudnia 1932 r. w obecności JMagn. Rektora Prof. Dra Kutrzeby, Dziekana Prof. Dra Jachimeckiego, Promotora Prof. Dra Dziewońskiego.

Kossmann Eugenjusz Oskar

urodzony w Rudzie-Bugaj. Przypuszczony do egzaminów ścisłych na podstawie rozprawy doktorskiej p.t. „Geografja Miasta Łodzi", złożył pierwszy egzamin z geografji i geologji dnia 12. listopada 1932 r. przed prof. drami: Nowakiem, Smoleńskim z postępem celującym; drugi zaś taki egzamin z filozofji dnia 2. grudnia 1932 r. przed prof. drami: Heinrichem i Garbowskim z postępem celującym.

Promocja odbyła się dnia 3. grudnia 1932 w obecności JMagn. Rektora Prof. Dra Kutrzeby, Dziekana Prof. Dra Jachimeckiego, Promotora Prof. Dra Smoleńskiego.

Kahl Władysław Eugenjusz

urodzony w Krakowie. Przypuszczony do egzaminów ścisłych na podstawie rozprawy doktorskiej p.t. „O przemianach kwasu 3-hydroksynaftalowego", złożył pierwszy egzamin z chemji i fizyki dnia 22. września 1932 r. przed prof. drami Dziewońskim, Estreicherem i Zakrzewskim z postępem dostatecznym: drugi zaś taki egzamin z filozofji dnia 26. listopada 1932 r. przed prof. drami: Heinrichem i Garbowskim z postępem dostatecznym.

Promocja odbyła się dnia 3. grudnia 1932 r. w obecności JMagn. Rektora Prof. Dra Kutrzeby, Dziekana Prof. Dra Jachimeckiego, Promotora Prof. Dra Dziewońskiego.

Kordylewski Kazimierz

urodzony w Poznaniu. Przypuszczony do egzaminów ścisłych na podstawie rozprawy doktorskiej p.t. "Polska wyprawa do Japonji Szweckiej dla obserwacji całkowitego zaćmienia Słońca z 29-go czerwca 1927 r." złożył pierwszy egzamin z astronomji i geofizyki dnia 14. listopada 1932 przed prof. drami: Banachiewiczem, Smoleńskim i Witkowskim z postępem dostatecznym; drugi zaś taki egzamin z filozofji dnia 26. listopada 1932 przed prof. drami: Heinrichem i Garbowskim z postępem dostatecznym.

Promocja odbyła się dnia 3 grudnia 1932 w obecności JMagnif. Rektora Prof. Dra Kutrzeby, Dziekana Prof. Dra Jachimeckiego, Promotora Prof. Dra Smoleńskiego.

Ks. Hedriewski Piotr

urodzony w Zatwie. Przypuszczony do egzaminów ścisłych na podstawie rozprawy doktorskiej p.t. „O tak zwanej infule św. Stanisława w skarbcu katedry na Wawelu", złożył pierwszy egzamin z filozofji dnia 29. lipca 1918 r. przed prof. drami: Rubaszyńskim i Heinrichem z postępem dostatecznym; drugi zaś taki egzamin z historji sztuki i prehistorji przed prof. drami: Demetrykiewiczem, Pagaczewskim, i Hydlarskim dnia 30. listopada 1932 r. z postępem celującym.

Promocja odbyła się dnia 5. grudnia 1932 r. w obecności JMag. Rektora Prof. Dra Kutnehy, Dziekana Prof. Dra Jachimeckiego, Promotora Prof. Dra Pagaczewskiego.

Pagaczewski Jan, Michał, Ernest

urodzony w Krakowie. Przypuszczony do egzaminów ścisłych na podstawie rozprawy doktorskiej p.t. „Elementy niektórych Algebr", złożył pierwszy egzamin z astronomji i geografji fizycznej dnia 25. czerwca 1932 r. przed prof. drami: Banachiewiczem, Witkowskim i Smoleńskim z postępem celującym; drugi zaś taki egzamin z filozofji dnia 19. listopada 1932 r. przed prof. drami: Heinrichem i Garbowskim z postępem celującym.

Promocja odbyła się dnia 5. grudnia 1932 r. w obecności JMag. Rektora Prof. Dra Kutnehy, Dziekana Prof. Dra Jachimeckiego, Promotora Prof. Dra Smoleńskiego.

Wolski Eustachy

urodzony w Piotrkowie Trybunalskim. Przypuszczony do egzaminów ścisłych na podstawie rozprawy doktorskiej p.t. „Jaćwież a Polska w wieku XIII", złożył pierwszy egzamin z historji i prehistorji dnia 21. czerwca 1932 przed prof. drami: Demetrykiewiczem, Sobieskim i Dąbrowskim z postępem dostatecznym; drugi zaś taki egzamin z filozofji dnia 3. grudnia 1932 r. przed prof. drami: Heinrichem i Garbowskim z postępem dostatecznym.

Promocja odbyła się dnia 5. grudnia 1932 r. w obecności JMag. Rektora Prof. Dra Kutnehy, Dziekana Prof. Dra Jachimeckiego, Promotora Prof. Dra Dąbrowskiego.

Różniak Włodzimierz Marjan Leon

urodzony w Krakowie. Przypuszczony do egzaminów ścisłych na podstawie rozprawy doktorskiej p.t. „Eugenjusz Sankiewicz (1857-1898) zycie i twórczość" złożył pierwszy egzamin 9. maja 1932, przed prof. drami: Jachimeckim, Pagaczewskim i Garbowskim z postępem celującym; drugi zaś taki egzamin z filozofji dnia 3. grudnia 1932, przed prof. drami: Heinrichem i Garbowskim z postępem celującym.

Promocja odbyła się dnia 6. grudnia 1932, w obecności JMag. Rektora Prof. Dra Kutnehy, Dziekana Prof. Dra Jachimeckiego, Promotora Prof. Dra Garbowskiego.

Bürbaumówna Henryka

urodzona w Przemyślu. Przypuszczona do egzaminów ścisłych na podstawie rozprawy doktorskiej p.t. „Stosunki polsko-ruskie w latach 1288-1323" złożyła pierwszy egzamin z historji i filologji niemieckiej dnia 18. maja 1932, przed prof. drami: Sobieskim, Dyboskim i Dąbrowskim z postępem dostatecznym; drugi zaś taki egzamin z filozofji dnia 5. grudnia 1932, przed prof. drami: Heinrichem i Garbowskim z postępem celującym.

Promocja odbyła się dnia 7. grudnia 1932, w obecności JMag. Rektora Prof. Dra Kutnehy, Dziekana Prof. Dra Jachimeckiego Promotora Prof. Dra Dąbrowskiego.

Margulicsówna Nela

urodzona w Przemyślu. Przypuszczona do egzaminów ścisłych na podstawie rozprawy doktorskiej p.t. „Twórczość dramatyczna Feliksa Faleńskiego" złożyła pierwszy egzamin z języka polskiego i angielskiego dnia 21. czerwca 1928, przed prof. drami: Kallenbachem, Łosiem i Dyboskim z postępem celującym; drugi zaś taki egzamin z filozofji dnia 5. grudnia 1932, przed prof. drami: Heinrichem i Garbowskim z postępem celującym.

Promocja odbyła się dnia 7. grudnia 1932, w obecności JMag. Rektora Prof. Dra Kutnehy, Dziekana Prof. Dra Jachimeckiego, Promotora Prof. Dra Dyboskiego.

Mergentaler Jan Jerzy

urodzony w Podpińsku. Przypuszczony do egzaminów ścisłych na podstawie rozprawy doktorskiej p.t. „Obserwacje gwiazd zmiennych typu zaćmienionego", złożył pierwszy egzamin 18. czerwca 1932 z filozofji przed prof. drami: Heinrichem i Garbowskim z postępem dostatecznym; drugi zaś tak egzamin z astronomji i geofizyki dnia 14. listopada 1932, przed prof. drami: Banachiewiczem, Smoleńskim i Witkowskim z postępem dostatecznym.

Promocja odbyła się dnia 7. grudnia 1932 w obecności JMag. Rektora Prof. Dra Kutrzeby, Dziekana Prof. Dra Jachimeckiego Promotora Prof. Dra Smoleńskiego.

Jagielski Aleksy

urodzony w Kaninie. Przypuszczony do egzaminów ścisłych na podstawie rozprawy doktorskiej p.t. „O stałej dielektrycznej ciekłego jodu", złożył pierwszy egzamin z fizyki i matematyki dnia 28. października 1932, przed prof. drami: Natansonem, Łakrzewskim i Wilkoszem z postępem celującym; drugi zaś taki egzamin z filozofji dnia 28. listopada 1932, przed prof. drami: Heinrichem i Garbowskim z postępem celującym.

Promocja odbyła się dnia 2. grudnia 1932 w obecności JMag. Rektora Prof. Dra Kutrzeby, Dziekana Prof. Dra Jachimeckiego, Promotora Prof. Dra Łakrzewskiego.

Mięsowicz Marjan Kajetan

urodzony we Lwowie. Przypuszczony do egzaminów ścisłych na podstawie rozprawy doktorskiej p.t. „O krótkich, mało zanikających falach elektrycznych", złożył pierwszy egzamin 28. października 1932, przed prof. drami: Natansonem, Łakrzewskim i Wilkoszem z postępem celującym; drugi zaś taki egzamin z filozofji dnia 28. listopada 1932, w obecności prof. drów: Heinrichem i Garbowskim z postępem dostatecznym.

Promocja odbyła się dnia 2. grudnia 1932, w obecności JMag. Rektora Prof. Dra Kutrzeby, Dziekana Prof. Dra Jachimeckiego, Promotora, Prof. Łakrzewskiego.

Kazimierz Molendziński

urodzony w Szuszy na Kaukazie. Przypuszczony do egzaminów ścisłych na podstawie rozprawy doktorskiej p.t. „Klasztor pofranciszkański w Międzyrzeczu Ostrogskim", złożył pierwszy egzamin z historji sztuki i historji literatury rosyjskiej dnia 9. czerwca 1932 r. przed prof. drami: Molem, Lednickim i Szydłowskim z postępem dostatecznym; drugi zaś taki egzamin z filozofji dnia 26. listopada 1932 r. przed prof. drami: Heinrichem i Garbowskim z postępem dostatecznym.

Promocja odbyła się dnia 2. grudnia 1932 r. w obecności JMagn. Rektora Prof. Dra Kutrzeby, Dziekana Prof. Dra Jachimeckiego, Promotora Prof. Dra Molé.

Kuśmierz Stanisław

urodzony w Szczecynie. Przypuszczony do egzaminów ścisłych na podstawie rozprawy doktorskiej p.t. „Fauna pluskwiaków (Hemiptera L.) Śląska Cieszyńskiego", złożył pierwszy egzamin dnia 19. października 1932 z zoologji z anatomją porównawczą przed Prof. drami: Siedleckim, Hoyerem i Szaferem z postępem celującym; drugi zaś taki egzamin dnia 6. grudnia 1932 z filozofji przed prof. drami: Heinrichem i Garbowskim z postępem celującym.

Promocja odbyła się dnia 9. grudnia 1932 w obecności JMagn. Rektora Prof. Dra Kutrzeby, Dziekana Prof. Dra Jachimeckiego, Promotora Prof. Dra Siedleckiego.

Kreiner Jerzy Jan Marjan

urodzony w Krakowie. Przypuszczony do egzaminów ścisłych na podstawie rozprawy doktorskiej p.t. „Topografja opuszki węchowej szczura białego myeloarchitektonicznym", złożył pierwszy egzamin dnia 22. października 1932 przed prof. drami: Heinrichem i Garbowskim z filozofji z postępem celującym, drugi zaś taki egzamin dnia 22. listopada 1932 z zoologji z anatomją porównawczą przed prof. drami: Hoyerem, Siedleckim i Smoleńskim z postępem dostatecznym.

Promocja odbyła się dnia 9. XII. 1932 w obecności JMag. Rektora Prof. Dra Kutrzeby, Dziekana Prof. Dra Jachimeckiego, Promotora Prof. Dra Siedleckiego.

Franciszka z Krongoldów Freundlichowa

urodzona w Przemyślu. Przypuszczona do egzaminów ścisłych na podstawie rozprawy doktorskiej p.t. „Józef Aleksander Jabłonowski wojewoda nowogrodzki 1711-1777" złożyła pierwszy egzamin dnia 5. listopada 1932 r. z historji i filologji klasycznej przed prof. drami: Sternbachem, Konopczyńskim i Kolem z postępem dostatecznym; drugi zaś taki egzamin z filozofji dnia 7. grudnia 1932 przed prof. drami: Heinrichem i Garbowskim z postępem celującym.

Promocja odbyła się dnia 9. grudnia 1932 w obecności JMagn. Rektora Kutrzeby, Dziekana Prof. Dra Jachimeckiego, Promotora Prof. Dra Konopczyńskiego.

Cecylja Feldhorn-Schauerowa

urodzona w Tarnopolu. Przypuszczona do egzaminów ścisłych na podstawie rozprawy doktorskiej p.t. „Komedja Kazimierza Zalewskiego" złożyła pierwszy egzamin dnia 28. lutego 1931 r. z filozofji przed prof. drami: Rubczyńskim i Heinrichem z postępem celującym; drugi zaś taki egzamin dnia 2. grudnia 1932 z filologji polskiej i filologji niemieckiej przed prof. drami: Vindakiewiczem, Nitschem, Dyboskim z postępem celującym.

Promocja odbyła się dnia 9. grudnia 1932 w obecności JMagn. Rektora Prof. Dra Kutrzeby, Dziekana Prof. Dra Jachimeckiego, Promotora Prof. Dra Vindakiewicza.

Klaug Feliks

urodzony w Jarosławiu. Przypuszczony do egzaminów ścisłych na podstawie rozprawy doktorskiej p.t. „Nauka o wolności ludzkiej w filozofji de Spinozy" złożył pierwszy egzamin dnia 20. stycznia 1932 z języka niemieckiego przed prof. drami: Dyboskim i Vukadinoviczem z postępem celującym; drugi zaś taki egzamin z filozofji dnia 6. grudnia 1932 przed prof. drami: Heinrichem i Garbowskim z postępem celującym.

Promocja odbyła się dnia 10. grudnia 1932 w obecności JMagn. Rektora Prof. Dra Kutrzeby, Dziekana Prof. Dra Jachimeckiego, Promotora Prof. Dra Garbowskiego.

Vanickówna Helena

urodzona w Krakowie. Przypuszczona do egzaminów ścisłych na podstawie rozprawy doktorskiej p.t. „Książę Adam Kazimierz Czartoryski, generał ziem podolskich (do r. 1782)" złożyła pierwszy egzamin z historji i filologji polskiej dnia 20. października 1932 przed prof. drami: Vindakiewiczem, Solieskim i Konopczyńskim z postępem celującym; drugi zaś taki egzamin z filozofji dnia 6. grudnia 1932 przed prof. drami: Heinrichem i Garbowskim z postępem celującym.

Promocja odbyła się dnia 10. grudnia 1932 w obecności JMagn. Rektora Prof. Dra Kutrzeby, Dziekana Prof. Dra Jachimeckiego, Promotora Prof. Dra Konopczyńskiego.

Schnayder Jerzy

urodzony w Mszanie Dolnej. Przypuszczony do egzaminów ścisłych na podstawie rozprawy doktorskiej p.t. „O syntezach ketonów: metylo-2-fluoryloketonu i dwumetylo-2-7-fluorylo-dwuketonu" złożył pierwszy egzamin z chemji i fizyki dnia 17. listopada 1932 przed prof. drami: Estreicherem, Dziewońskim i Zakrzewskim z postępem dostatecznym; drugi zaś taki egzamin z filozofji dnia 6. grudnia 1932 przed prof. drami: Heinrichem i Garbowskim z postępem dostatecznym.

Promocja odbyła się dnia 10. grudnia 1932 w obecności JMagn. Rektora Prof. Dra Kutrzeby, Dziekana Prof. Dra Jachimeckiego, Promotora Prof. Dra Dziewońskiego.

Josse Zofja

urodzona w Krakowie. Przypuszczona do egzaminów ścisłych na podstawie rozprawy doktorskiej p.t. „Studja nad pochodzeniem benzylowemi i benzoilowemi acenaftenu" złożyła pierwszy egzamin z filozofji dnia 11. czerwca 1932 r. przed prof. drami: Rubczyńskim i Heinrichem z postępem dostatecznym; drugi zaś taki egzamin z chemji i fizyki dnia 22. września 1932 przed prof. drami: Dziewońskim, Estreicherem i Zakrzewskim z postępem dostatecznym.

Promocja odbyła się dnia 10. grudnia 1932 w obecności JMagn. Rektora Kutrzeby, Dziekana Prof. Dra Jachimeckiego, Promotora Prof. Dra Dziewońskiego.

Krach Wilhelm

urodzony w Niesku. Przypuszczony do egzaminów ścisłych na podstawie rozprawy doktorskiej „Niektóre małże i ślimaki kredowe z Kazimierza nad Wisłą i okolicy" złożył pierwszy egzamin z paleontologji i zoologji dnia 18. kwietnia 1932 przed prof. dram: Friedbergiem, Friedbergem i Nowakiem z postępem celującym; drugi zaś taki egzamin z filozofji dnia 19. listopada 1932 przed prof. dram: Heinrichem i Garbowskim z postępem dostatecznym.

Promocja odbyła się dnia 10. grudnia 1932 w obecności JMagn. Rektora Prof. Dra Kutrzeby, Dziekana Prof. Dra Jachimeckiego, Promotora Prof. Dra Friedberga.

Weinrebówna Rachela

urodzona w Kaluszu. Przypuszczana do egzaminów ścisłych na podstawie rozprawy doktorskiej p.t. „Friedrich Nietzsche und Richard Dehmel" złożyła pierwszy egzamin z filozofji dnia 5. grudnia 1932 przed prof. dram: Heinrichem i Garbowskim z postępem dostatecznym; drugi zaś taki egzamin z filologji niemieckiej i historji sztuki dnia 9. grudnia 1932 przed prof. dram: Vindakiewiczem Dyboskim i Pagaczewskim z postępem celującym.

Promocja odbyła się dnia 10 grudnia 1932 w obecności JMagn. Rektora Prof. Dra Kutrzeby, Dziekana Jachimeckiego, Promotora Prof. Dra Dyboskiego.

Boraj-Madeyska Zofja, Helena Maryja

urodzona w Stanisławowie. Przypuszczona do egzaminów ścisłych na podstawie rozprawy doktorskiej p.t. „Polen und polnische Angelegenheiten in Grillparzers Werken und Nachlassschriften" złożyła pierwszy egzamin z filologji niemieckiej i historji dnia 25. października 1932 przed prof. dram: Vindakiewiczem, Dyboskim i Konopczyńskim, z postępem celującym drugi zaś taki egzamin z filozofji dnia 26. listopada 1932 przed prof. dram: Heinrichem i Garbowskim z postępem dostatecznym.

Promocja odbyła się dnia 10. grudnia 1932 w obecności JMagn. Rektora Prof. Dra Kutrzeby, Dziekana Prof. Dra Jachimeckiego i Promotora Prof. Dra Dyboskiego.

Paleolog Konstanty Grzegorz Jan

urodzony w Krakowie. Przypuszczony do egzaminów ścisłych na podstawie rozprawy doktorskiej p.t., Badania nad sercami limfatycznemi węży" złożył pierwszy egzamin z anatomji porównawczej i zoologji i botaniki w r. 1929 przed prof. dram: Hoyerem, Friedbergiem i Kasperem z postępem celującym; drugi zaś taki egzamin z filozofji dnia 5. grudnia 1932 przed prof. dram: Heinrichem i Garbowskim z postępem dostatecznym.

Promocja odbyła się dnia 10. grudnia 1932 w obecności JMagn. Rektora Prof. Dra Kutrzeby, Dziekana Prof. Dra Jachimeckiego, Promotora Prof. Dra Hoyera.

Gawel Władysław

urodzony w Babitnem. Przypuszczony do egzaminów ścisłych na podstawie rozprawy doktorskiej p.t. „Twórczość Augusta Wilkońskiego" złożył pierwszy egzamin 26. listopada 1932 z filologji polskiej i historji przed prof. dram: Vindakiewiczem, Kolbeskim i Lehr-Spławińskim z postępem celującym; drugi zaś taki egzamin z filozofji dnia 9. grudnia 1932 przed prof. dram: Heinrichem i Garbowskim z postępem dostatecznym.

Promocja odbyła się dnia 10. grudnia 1932 w obecności JMagn. Rektora Prof. Dra Kutrzeby, Dziekana Prof. Dra Jachimeckiego Promotora Prof. Dra Vindakiewicza.

Nawak Juljusz

urodzony . Przypuszczany do egzaminów ścisłych na podstawie rozprawy doktorskiej p.t. „Satyra polityczna Sejmu czteroletniego, złożył pierwszy egzamin 15. października 1932 r. z filologji polskiej i historji przed prof. dram: Vindakiewiczem, Kolbeskim i Konopczyńskim z postępem dostatecznym; drugi zaś taki egzamin z filozofji dnia 26. listopada 1932 przed prof. dram: Heinrichem i Garbowskim z postępem celującym.

Promocja odbyła się dnia 10. grudnia 1932 w obecności JMagn. Rektora Prof. Dra Kutrzeby, Dziekana Prof. Dra Jachimeckiego, Promotora Prof. Dra Vindakiewicza.

Singer Henryk

urodzony w Krakowie. Przypuszczony do egzaminów ścisłych na podstawie rozprawy doktorskiej p.t. „Konfederacja Barska w poezji i prozie polskiej" złożył pierwszy egzamin z filologji polskiej i historji dnia 17. listopada 1932 przed prof. drami: Windakiewiczem, Nitschem i Solieskim postępem dostatecznym; drugi zaś taki egzamin z filozofji dnia 2. grudnia 1932 przed prof. drami: Heinrichem i Garbowskim z postępem dostatecznym.

Promocja odbyła się dnia 10. grudnia 1932 r. w obecności JMagn. Rektora Prof. Dra Kutrzeby, Dziekana Prof. Dra Jachimeckiego Promotora Prof. Dra Windakiewicza.

Zofja Michalska

urodzona w Krakowie. Przypuszczona do egzaminów ścisłych na podstawie rozprawy doktorskiej p.t. „Powstanie wielkopolskie 1806/7 (do utworzenia komisji rządzącej)" złożyła pierwszy egzamin 16. listopada 1932 z historji i statystyki przed prof. drami: Solieskim, Dąbrowskim i Kumanieckim z postępem celującym; drugi zaś taki egzamin dnia 7. grudnia 1932 z filozofji przed prof. drami: Heinrichem i Garbowskim z postępem celującym.

Promocja odbyła się dnia 12. grudnia 1932 w obecności JMagn. Rektora Prof. Dra Kutrzeby, Dziekana Prof. Dra Jachimeckiego, Promotora Prof. Dra Solieskiego.

Strich Barach

urodzony w Jaworowie. Przypuszczony do egzaminów ścisłych na podstawie rozprawy doktorskiej p.t. „Polacy hebraiści w Polsce XVI w." złożył pierwszy egzamin z historji i języka niemieckiego dnia 26. czerwca 1930 przed prof. drami: Wukadinowiczem, Kotem i Dąbrowskim z postępem celującym; drugi taki egzamin z filozofji dnia 10. grudnia 1932 przed prof. drami: Heinrichem Garbowskim z postępem celującym.

Promocja odbyła się dnia 12. grudnia 1932 w obecności JMagn. Rektora Prof. Dra Kutrzeby, Dziekana Prof. Dra Jachimeckiego, Promotora Prof. Dra Kota.

Szumański Adam

urodzony w Limanowej. Przypuszczony do egzaminów ścisłych na podstawie rozprawy doktorskiej p.t. „Drogi w Małopolsce średniowiecznej" złożył pierwszy z historji i geografji dnia 14. listopada 1932 r. przed prof. drami: Semkowiczem, Dąbrowskim i Smoleńskim z postępem celującym; drugi zaś taki egzamin z filozofji dnia 7. grudnia 1932 przed prof. drami: Heinrichem i Garbowskim z postępem dostatecznym.

Promocja odbyła się dnia 12. grudnia 1932 r. w obecności JMagn. Rektora Prof. Dra Kutrzeby, Dziekana Prof. Dra Jachimeckiego, Promotora Prof. Dra Semkowicza.

Ks. Stanisław Bednarski

urodzony w Nowym Sączu. Przypuszczony do egzaminów ścisłych na podstawie rozprawy doktorskiej p.t. „Upadek i reforma szkół jezuickich w XVIII w." złożył pierwszy egzamin z historji i historji sztuki dnia 29. listopada 1932 r. przed prof. drami: Pagaczewskim, Konopczyńskim i Kotem z postępem celującym; drugi zaś taki egzamin z filozofji dnia 9. grudnia 1932 r. przed prof. drami: Heinrichem i Garbowskim z postępem celującym.

Promocja odbyła się dnia 12. grudnia 1932 w obecności JMagn. Rektora prof. Dra Kutrzeby, Dziekana Prof. Dra Jachimeckiego, Promotora Prof. Dra Kota.

Irena Karolina Ursel

urodzona w Krakowie. Przypuszczona do egzaminów ścisłych na podstawie rozprawy doktorskiej p.t. „Życie gospodarcze polskich Karpat" złożyła pierwszy egzamin z geografji i statystyki dnia 16. listopada 1932 r. przed prof. drami: Kumanieckim i Smoleńskim z postępem celującym; drugi zaś taki egzamin z filozofji dnia 7. grudnia 1932 r. przed prof. drami: Heinrichem i Garbowskim z postępem dostatecznym.

Promocja odbyła się dnia 12. grudnia 1932 w obecności JMagn. Prof. Dra Kutrzeby, Dziekana Prof. Dra Jachimeckiego, Promotora Prof. Dra Smoleńskiego.

Eugenjusz Judenko

urodzony w Griszko Budzie. Przypuszczony do egzaminów ścisłych na podstawie rozprawy doktorskiej p.t. „Materjały do fauny mszyc (Aphidide) okolicy Puław z częściowem uwzględnieniem biologji", złożył pierwszy egzamin z filozofji dnia 4. czerwca 1932 r. przed prof. drami: Heinrichem i Garbowskim z postępem celującym; drugi zaś taki egzamin z zoologji z anatomją porównawczą i botaniką przed prof. drami: Hoyerem, Siedleckim i Szaferem z postępem celującym.

Promocja odbyła się dnia 12. grudnia 1932 w obecności JMagn. Prof. Dra Kutrzeby, Dziekana Prof. Dra Jachimeckiego, Promotora Prof. Dra Siedleckiego.

Stella Bronisława Landauowa

urodzona w Krakowie. Przypuszczona do egzaminów ścisłych na podstawie rozprawy doktorskiej p.t. „Galsworthy, the Follower of Dickens" złożyła pierwszy egzamin z filologji angielskiej i filologji niemieckiej dnia 6. października 1932 r. przed prof. drami: Windakiewiczem i Dyboskim z postępem celującym; drugi zaś taki egzamin z filozofji dnia 6. grudnia 1932 r. przed prof. drami: Heinrichem i Garbowskim z postępem dostatecznym.

Promocja odbyła się dnia 13. grudnia 1932 r. w obecności JMagn. Rektora Prof. Dra Kutrzeby, Dziekana Prof. Dra Jachimeckiego, Promotora Prof. Dra Dyboskiego.

Michno Andrzej

urodzony w Nakle. Przypuszczony do egzaminów ścisłych na podstawie rozprawy doktorskiej p.t. „Struktura społeczna miejscowości i jej wpływ na szkołę" złożył pierwszy egzamin 6. grudnia 1932 z pedagogiki i filologji niemieckiej przed prof. drami: Dyboskim, Mysłakowskim, Szumanem z postępem celującym; drugi zaś taki egzamin z filozofji dnia 10. grudnia 1932 przed prof. drami: Heinrichem i Garbowskim z postępem celującym.

Promocja odbyła się dnia 13. grudnia 1932 w obecności JMagn. Rektora Prof. Dra Kutrzeby, Dziekana Prof. Dra Jachimeckiego, Promotora Prof. Dra Heinricha.

Marta Kunitzerówna

urodzona w Przedczu. Przypuszczona do egzaminów ścisłych na podstawie rozprawy doktorskiej p.t. „α-Chloroacenaften i jego pochodne" złożyła pierwszy egzamin z chemji i fizyki dnia 6. czerwca 1932 przed prof. drami: Estreicherem, Dziewońskim i Zakrzewskim z postępem dostatecznym; drugi zaś taki egzamin z filozofji dnia 25. czerwca 1932 przed prof. drami: Heinrichem i Rubczyńskim z postępem dostatecznym.

Promocja odbyła się dnia 13. grudnia 1932 w obecności JMagn. Rektora Prof. Dra Kutrzeby, Dziekana Prof. Dra Jachimeckiego, Promotora Prof. Dra Dziewońskiego.

Stefan Lidzki Śledziński

urodzony Przypuszczony do egzaminów ścisłych na podstawie rozprawy doktorskiej p.t. „Historja symfonji warszawskiej w pierwszej połowie XIX-go wieku" złożył pierwszy egzamin 29. października z muzykologji i hist. sztuki 1932 przed prof. drami: Jachimeckim, Pagaczewskim i Garbowskim z postępem celującym; drugi zaś taki egzamin z filozofji dnia 9. grudnia 1932 przed prof. drami: Heinrichem i Garbowskim z postępem celującym.

Promocja odbyła się dnia 14. grudnia 1932 r. w obecności JMagn. Rektora Prof. Dra Kutrzeby, Dziekana Prof. Dra Jachimeckiego, Promotora Prof. Dra Garbowskiego.

Stanisław Kapiszewski

urodzony w Brzozowie. Przypuszczony do egzaminów ścisłych na podstawie rozprawy doktorskiej p.t. „Analiza i krytyka teorji doświadczenia W. James'a" złożył pierwszy egzamin z filozofji dnia 4. czerwca 1932, przed prof. drami: Rubczyńskim i Garbowskim z postępem celującym; drugi zaś taki egzamin z filologji polskiej dnia 12. grudnia 1932 r. przed prof. drami: Windakiewiczem i Nitschem z postępem dostatecznym.

Promocja odbyła się dnia 14. grudnia 1932 w obecności JMagn. Rektora Prof. Dra Kutrzeby, Dziekana Prof. Dra Jachimeckiego, Promotora Prof. Dra Garbowskiego.

Stefan Wolelski

urodzony w Ropczycach. Przypuszczony do egzaminów ścisłych na podstawie rozprawy doktorskiej p.t. „Syntezy węglowodorów (durubenzylonaftalenów 2-6 i 2-7) oraz kelonów pochodnych typu β-β naftalenu" złożył pierwszy egzamin z chemji i fizyki dnia 9. listopada 1932 r. przed prof. drami: Estreicherem, Dziewońskim i Zakrzewskim z postępem dostatecznym; drugi zaś taki egzamin z filozofji dnia 9. grudnia 1932 r. przed prof. drami: Heinrichem i Garbowskim z postępem dostatecznym.

Promocja odbyła się dnia 14. grudnia 1932 r. w obecności JMagn. Rektora Prof. Dra Kutrzeby, Dziekana Prof. Dra Jachimeckiego, Promotora Prof. Dra Dziewońskiego.

Gizela Dortheimerówna

urodzona w Krakowie. Przypuszczona do egzaminów ścisłych na podstawie rozprawy doktorskiej p.t. „6 działanin durufenylotiamocznika na α- i β- acetylonaftalen" złożyła pierwszy egzamin z chemji i fizyki dnia 17. listopada 1932 r. przed prof. drami Dziewońskim, Zakrzewskim i Kamieńskim z postępem dostatecznym; drugi zaś taki egzamin z filozofji dnia 9. grudnia 1932 r. przed prof. drami: Heinrichem i i Garbowskim z postępem dostatecznym.

Promocja odbyła się dnia 14. grudnia 1932 r. w obecności JMagn. Rektora Prof. Dra Kutrzeby, Dziekana Prof. Dra Jachimeckiego, Promotora Prof. Dra Dziewońskiego.

Ludwik Krzyżanowski

urodzony w Krośnie. Przypuszczony do egzaminów ścisłych na podstawie rozprawy doktorskiej p.t. „Joseph Conrad: a Polish Introduction" złożył pierwszy egzamin z filologji angielskiej i filologji niemieckiej przed prof. drami: Windakiewiczem, Dyboskim z postępem dostatecznym dnia 6. października 1932 r.; drugi zaś taki egzamin z filozofji dnia 7. grudnia 1932 r. przed prof. drami: Heinrichem i Garbowskim z postępem celującym.

Promocja odbyła się dnia 14. grudnia 1932 w obecności JMagn. Rektora Prof. Dra Kutrzeby, Dziekana Prof. Dra Jachimeckiego, Promotora Prof. Dra Dyboskiego.

Rudolf Jamka

urodzony w Krakowie. Przypuszczony do egzaminów ścisłych na podstawie rozprawy doktorskiej p.t. „Cmentarzysko w Kopkach w pow. niskim na tle okresu wypływów rzymskich w Małopolsce zachodniej" złożył pierwszy egzamin 10. listopada 1932 r. przed prof. drami: Tałko-Hryncewiczem, Demetrykiewiczem i Smoleńskim z postępem celującym z prehistorji i geografji; drugi zaś taki egzamin z filozofji dnia 9. grudnia 1932 r. przed prof. drami: Heinrichem i Garbowskim z postępem dostatecznym.

Promocja odbyła się dnia 14. grudnia 1932 r. w obecności JMagn. Rektora Prof. Dra Kutrzeby, Dziekana Prof. Dra Jachimeckiego, Promotora Prof. Dra Demetrykiewicza.

Kazimierz Karczewski

urodzony w Kawanówku. Przypuszczony do egzaminów ścisłych na podstawie rozprawy doktorskiej p.t. „Wpływ jonów potasu, amonu i wodoru na przebieg reakcji Galetti'ego", złożył pierwszy egzamin z filozofji dnia 10. grudnia 1932 r. przed prof. drami: Heinrichem i Garbowskim z postępem celującym; drugi zaś taki z chemji i fizyki dnia 13. grudnia 1932 r. przed prof. drami: Estreicherem, Zakrzewskim i Kamieńskim z postępem celującym.

Promocja odbyła się dnia 14. grudnia 1932 r. w obecności JMagn. Rektora Prof. Dra Kutrzeby, Dziekana Prof. Dra Jachimeckiego, Promotora Prof. Dra Estreichera.

Adolf Kalmus

urodzony w Krakowie. Przypuszczony do egzaminów ścisłych na podstawie rozprawy doktorskiej p.t. „6 trójcyklachinazolinie" złożył pierwszy egzamin z filozofji dnia 6. czerwca 1931 r. przed prof. drami: Rubczyńskim i Heinrichem z postępem dostatecznym; drugi zaś taki egzamin z chemji i fizyki dnia 14. grudnia 1932 r. przed prof. drami: Estreicherem, Dziewońskim i Zakrzewskim z postępem dostatecznym.

Promocja odbyła się dnia 15. grudnia 1932 r. w obecności JMagn. Rektora prof. Dra Kutrzeby, Dziekana Prof. Dra Jachimeckiego, Promotora Prof. Dra Dziewońskiego.

Marja Jaskowicz Piwarska

urodzona w Podgórzu. Przypuszczona do egzaminów ścisłych na podstawie rozprawy doktorskiej p.t. „Upadek oligarchji Sapiehów na Litwie, cz. I. 1693-7" złożyła pierwszy egzamin dnia 14. listopada 1932 r. z historji i filologji polskiej przed prof. drami: Windakiewiczem, Sobieskim i Konopczyńskim z postępem celującym; drugi zaś taki egzamin z filozofji dnia 10. grudnia 1932 r. przed prof. drami: Heinrichem i Garbowskim z postępem dostatecznym.

Promocja odbyła się dnia 15. grudnia 1932 r. w obecności JMagn. Rektora Prof. Dra Kutrzeby, Dziekana Prof. Dra Jachimeckiego, Promotora Prof. Dra Konopczyńskiego.

Urszula Wandasiewicz Wińska

urodzona w Dynowie. Przypuszczona do egzaminów ścisłych na podstawie rozprawy doktorskiej p.t. „Poczucie samotności duchowej w życiu i poezji Juljusza Słowackiego" złożyła pierwszy egzamin dnia 24. czerwca 1927 r. z filozofji przed prof. drami: Rubczyńskim i Heinrichem z postępem dostatecznym; drugi zaś taki egzamin z filologji polskiej i historji dnia 10. grudnia 1932 r. przed prof. drami: Windakiewiczem, Lehr-Spławińskim i Dąbrowskim z postępem dostatecznym;

Promocja odbyła się dnia 15. grudnia 1932 r. w obecności JMagn. Rektora Prof. Dra Kutrzeby, Dziekana Prof. Dra Jachimeckiego, Promotora Prof. Dra Lehr-Spławińskiego.

Robert Towarnicki

urodzony w Budzanowie. Przypuszczony do egzaminów ścisłych na podstawie rozprawy doktorskiej p.t. „O budowie przedniego odcinka larwy plujki (Calliphora Vomitoria L.)" złożył pierwszy egzamin dnia 4. listopada 1932 r. z anatomji porównawczej wraz z zoologją i paleozoologji przed prof. drami: Hoyerem, Siedleckim i Friedbergem z postępem dostatecznym; drugi zaś taki egzamin z filozofji dnia 2. grudnia 1932 r. przed prof. drami: Heinrichem i Garbowskim z postępem celującym.

Promocja odbyła się dnia 15. grudnia 1932 r. w obecności JMagn. Rektora Prof. Dra Kutrzeby, Dziekana Prof. Dra Jachimeckiego, Promotora Prof. Dra Hoyera.

Ludwik Wyrostek

urodzony w Gliczarowie. Przypuszczony do egzaminów ścisłych na podstawie rozprawy doktorskiej p.t. „Ród Drogów-Jasów" złożył pierwszy egzamin dnia 25. listopada 1932 r. z historji i geografji przed prof. drami: Semkowiczem, Dąbrowskim i Smoleńskim z postępem celującym; drugi zaś taki egzamin z filozofji dnia 7. grudnia 1932 r. przed prof. drami: Heinrichem i Garbowskim z postępem dostatecznym.

Promocja odbyła się dnia 15. grudnia 1932 r. w obecności JMagn. Rektora Prof. Dra Kutrzeby, Dziekana Prof. Dra Jachimeckiego, Promotora Prof. Dra Smoleńskiego.

Janina Zofja Jopkówna

urodzona w Rzeszowie. Przypuszczony do egzaminów ścisłych na podstawie rozprawy doktorskiej p.t. „Zagadnienia powierzchni zrównania na obszarze jury krakowsko-częstochowskiej części niecki Nidy" złożył pierwszy egzamin dnia 7. listopada 1932 r. z geografji z geologją przed prof. drami: Nowakiem i Smoleńskim z postępem celującym; drugi zaś taki egzamin z filozofji dnia 7. grudnia 1932 r. przed prof. drami: Heinrichem i Garbowskim z postępem celującym.

Promocja odbyła się dnia 15. grudnia 1932 r. w obecności JMagn. Rektora Prof. Dra Kutrzeby, Dziekana Prof. Dra Jachimeckiego, Promotora Prof. Dra Smoleńskiego.

Helena Abrahamer-Horowitzowa

urodzona w Krakowie. Przypuszczona do egzaminów ścisłych na podstawie rozprawy doktorskiej p.t. „Główny portal katedry w Trogirze" złożyła pierwszy egzamin 28. czerwca 1932 r. z filozofji przed prof. drami: Heinrichem i Garbowskim z postępem celującym; drugi zaś taki egzamin z historji sztuki i archeologji klasycznej dnia 10. grudnia 1932 r. przed prof. drami: Molé, Szydłowskim i Gąsiorowskim z postępem celującym.

Promocja odbyła się dnia 15. grudnia 1932 r. w obecności JMagn. Rektora Prof. Dra Kutrzeby, Dziekana Prof. Dra Jachimeckiego, Promotora Prof. Dra Molégo.

Wanda Pęska

urodzona w Krasiławie. Przypuszczona do egzaminów ścisłych na podstawie rozprawy doktorskiej p.t. „Badania nad rozwojem naczyń krwionośnych w piórach ptaków" złożyła pierwszy egzamin z filozofji dnia 17. stycznia 1931 r. przed prof. drami: Rubczyńskim i Heinrichem z postępem dostatecznym; drugi zaś taki egzamin z anatomji porównawczej dnia 14. grudnia 1932 r. przed prof. drami: Hoyerem, Siedleckim i Szaferem z postępem dostatecznym.

Promocja odbyła się dnia 15. grudnia 1932 r. przed JMagn. Rektora Prof. Dra Kutrzeby, Dziekana Prof. Dra Jachimeckiego, Promotora Prof. Dra Hoyera.

Franciszek Kłapkowski

urodzony w Komborni. Przypuszczony do egzaminów ścisłych na podstawie rozprawy doktorskiej p.t. „Analiza systemu wzrokowego królika na podstawie badań myelogenetycznych" złożył pierwszy egzamin dnia 29. października 1932 r. z filozofji przed prof. drami: Heinrichem i Garbowskim z postępem dostatecznym; drugi zaś taki egzamin dnia 10. grudnia 1932 r. z zoologji z anatomją porównawczą i geografją przed prof. drami: Hoyerem, Siedleckim i Smoleńskim z postępem dostatecznym.

Promocja odbyła się dnia 15. grudnia 1932 r. w obecności Rektora Prof. Dra Kutrzeby, Dziekana Prof. Dra Jachimeckiego, Promotora Prof. Dra Hoyera.

Piotr Zygmunt Dąbrowski

urodzony we Lwowie. Przypuszczony do egzaminów ścisłych na podstawie rozprawy doktorskiej p.t. „Badania nad lenistwem w szkole z psychologicznego i pedagogicznego punktu widzenia" złożył pierwszy egzamin dnia 30. listopada 1932 r. z pedagogiki i socjologji przed prof. drami: Bystroniem, Mysłakowskim i Szumanem z postępem celującym; drugi zaś taki egzamin z filozofji dnia 16. grudnia 1932 r. przed prof. drami: Heinrichem i Garbowskim z postępem celującym.

Promocja odbyła się dnia 17. grudnia 1932 w obecności JMagn. Rektora Prof. Dra Michalskiego, Dziekana Jachimeckiego, Promotora Prof. Dra Garbowskiego.

Wanda Koczorowska

urodzona w Bydgoszczy. Przypuszczona do egzaminów ścisłych na podstawie rozprawy doktorskiej p.t. „6 α-α'-duruacenaftylometanie" złożyła pierwszy egzamin z filozofji dnia 30. czerwca 1930 r. przed prof. drami: Rubczyńskim i Heinrichem z postępem celującym; drugi zaś taki egzamin z chemji i fizyki dnia 7.-go grudnia 1932 r. przed prof. drami: Dziewońskim, Zakrzewskim i Kamieńskim z postępem dostatecznym.

Promocja odbyła się dnia 19. grudnia 1932 r. w obecności JMagn. Rektora Prof. Dra Kutrzeby, Dziekana Prof. Dra Jachimeckiego, Promotora Prof. Dra Dziewońskiego.

Marja Dominikówna

urodzona w Krakowie. Przypuszczona do egzaminów ścisłych na podstawie rozprawy doktorskiej p.t. „Studja nad ketonami pochodnemi 2-benzylofluorenu: 7-acetylo 2-benzylofluorenem i 7-benzoilo-2-benzylofluorenem" złożyła pierwszy egzamin z chemji i fizyki dnia 23. listopada 1932 r. przed prof. drami: Dziewońskim, Zakrzewskim i Kamieńskim z postępem celującym; drugi zaś taki z filozofji dnia 15. grudnia 1932 r. przed prof. Drami: Heinrichem i Garbowskim z postępem celującym.

Promocja odbyła się 19. grudnia 1932 r. w obecności JMagn. Rektora Prof. Dra Kutrzeby, Dziekana Prof. Dra Jachimeckiego, Promotora Prof. Dra Dziewońskiego.

Tadeusz Dużyk

urodzony w Krakowie. Przypuszczony do egzaminów ścisłych na podstawie rozprawy doktorskiej p.t. „Działanie chlorku chloroacetylu na β-naftol.-Pochodne 4,5-benzokumaranonu-3." złożył pierwszy egzamin z chemji i fizyki dnia 9. listopada 1932 r. przed prof. Drami: Estreicherem, Dziewońskim i Zakrzewskim z postępem dostatecznym; drugi zaś taki egzamin z filozofji dnia 17. grudnia 1932 r. przed prof. Drami: Heinrichem i Garbowskim z postępem dostatecznym.

Promocja odbyła się dnia 19. grudnia 1932 r. w obecności JMagn. Rektora Prof. Dra Kutrzeby, Dziekana Prof. Dra Jachimeckiego, Promotora Prof. Dra Dziewońskiego.

Regina Fuhlerówna

urodzona w Bodzanowicach. Przypuszczona do egzaminów ścisłych na podstawie rozprawy doktorskiej p.t. „Thrassander" złożyła pierwszy egzamin dnia 21 listopada 1931 r. z historji i filologji niemieckiej przed prof. dra: Vahlhadnowiczem, Rabrowskim i Piotrowiczem z postępem celującym; drugi zaś taki egzamin z filozofji dnia 10. grudnia 1932 r. przed prof. dra: Heinrichem i Zarbowskim z postępem dostatecznym.

Promocja odbyła się dnia 19. grudnia 1932 r. w obecności JMagn. Rektora Prof. Dra Kutrzeby, Dziekana Prof. Dra Jachimeckiego, Promotora Prof. Dra Piotrowicza.

Marja Alojzja Michalewska-Miodońska

urodzona w Krakowie. Przypuszczona do egzaminów ścisłych na podstawie rozprawy doktorskiej p.t. „Obraz życia gospodarczego Wyżyny Małopolskiej" złożyła pierwszy egzamin z geografji i statystyki dnia 16. listopada 1932 r. przed prof. dra: Kunmanickim i Smoleńskim z postępem celującym; drugi zaś taki egzamin dnia 7. grudnia 1932 r. z filozofji przed prof. dra: Heinrichem i Zarbowskim z postępem celującym.

Promocja odbyła się dnia 19. grudnia 1932 r. w obecności JMagn. Rektora Prof. Dra Kutrzeby, Dziekana Prof. Dra Jachimeckiego, Promotora Prof. Dra Smoleńskiego.

Marja Apolonja Przeprakowa

urodzona w Łodzi. Przypuszczona do egzaminów ścisłych na podstawie rozprawy doktorskiej p.t. „Budowa jajowodów axolotka przed i po złożeniu jaj, złożyła pierwszy egzamin 7. lutego 1931 r. z filozofji przed prof. dra: Rubczyńskim i Heinrichem z postępem celującym; drugi zaś taki egzamin z zoologji i anatomja porównawczą i chemją przed prof. dra: Hoyerem, Siedleckim i Kamieńskim z postępem dostatecznym.

Promocja odbyła się dnia 19. grudnia 1932 r. w obecności JMagn. Prof. Dra Kutrzeby, Dziekana Prof. Dra Jachimeckiego, Promotora Prof. Dra Hoyera.

Leszek Ossowski

urodzony w Warszawie. Przypuszczony do egzaminów ścisłych na podstawie rozprawy doktorskiej p.t. „Ze studjów gwarowych z białorusko-małoruskiego pogranicza językowego" złożył pierwszy egzamin 17. listopada 1932 r. z filologji ruskiej i filologji słowiańskiej przed prof. dra: Nitschem i dekr. Splawińskim z postępem dostatecznym; drugi zaś taki egzamin z filozofji dnia 17. grudnia 1932 r. przed prof. dra: Heinrichem i Zarbowskim z postępem dostatecznym.

Promocja odbyła się dnia 19. grudnia 1932 r. w obecności JMagn. Rektora Prof. Dra Kutrzeby, Dziekana Prof. Dra Jachimeckiego, Promotora Prof. Dra dekr. Splawińskiego.

Jan Stanisław Szaplińśki

urodzony w Stryju. Przypuszczony do egzaminów ścisłych na podstawie rozprawy doktorskiej p.t. „Walka o tolerancję religijną na sejmach za Zygmunta Augusta 1548-1563 z uwzględnieniem taré o płatejuszy" złożył pierwszy egzamin z historji i filologji polskiej dnia 27. marca 1931 r. przed prof. dra: Chrzanowskim, Kolbiekim i Rabowskim z postępem celującym; drugi zaś taki egzamin z filozofji dnia 2. grudnia 1932 r. przed prof. dra: Heinrichem i Zarbowskim z postępem dostatecznym.

Promocja odbyła się dnia 20. grudnia 1932 r. w obecności JMagn. Rektora Prof. Dra Kutrzeby, Dziekana Prof. Dra Jachimeckiego, Promotora Prof. Dra Kolbiekiego.

Czesław Karol Mayzel

urodzony w Częstochowie. Przypuszczony do egzaminów ścisłych na podstawie rozprawy doktorskiej p.t. „Teorja Ks. Jana Jarmuszewicza (1781-1844) na tle ówczesnej epoki" złożył pierwszy egzamin z filozofji dnia 27. czerwca 1932 r. przed prof. dra: Heinrichem i Zarbowskim z postępem celującym; drugi zaś taki egzamin z muzykologji i filologji polskiej dnia 16. grudnia 1932 r. przed prof. dra: Jachimeckim, Pigoniem i Zarbowskim z postępem dostatecznym.

Promocja odbyła się dnia 20. grudnia 1932 r. w obecności JMagn. Rektora Prof. Dra Kutrzeby, Dziekana Prof. Dra Jachimeckiego, Promotora Prof. Dra Zarbowskiego.

Stefan Jarosz

urodzony w Rozwadowie. Przypuszczony do egzaminów ścisłych na podstawie rozprawy doktorskiej p.t. „Badania geograficzno-leśne w Gorcach" złożył pierwszy egzamin z filozofji dnia 3. grudnia 1932 r. przed prof. drami: Heinrichem i Garbowskim z postępem celującym; drugi zaś taki egzamin z geografji i socjologji dnia 20. grudnia 1932 r. przed prof. drami: Szaferem, Bystroniem i Smoleńskim z postępem celującym.

Promocja odbyła się dnia 22. grudnia 1932 r. w obecności JMagn. Rektora Prof. Dra Kutrzeby, Dziekana Prof. Dra Jachimeckiego, Promotora Prof. Dra Smoleńskiego.

Henryk Augustyński

urodzony w Klonowie. Przypuszczony do egzaminów ścisłych na podstawie rozprawy doktorskiej p.t. „Henryk Sienkiewicz jako krytyk literacki i publicysta" złożył pierwszy egzamin z filologji polskiej i historji dnia 26. czerwca 1931 r. przed prof. drami: Chrzanowskim Solieskim i Lehr-Spławińskim z postępem dostatecznym; drugi zaś taki egzamin z filozofji dnia 21. maja 1932 r. przed prof. drami: Rubczyńskim i Heinrichem z postępem celującym.

Promocja odbyła się dnia 22. grudnia 1932 r. w obecności JMagn. Rektora Prof. Dra Kutrzeby, Dziekana Prof. Dra Jachimeckiego Promotora Prof. Dra Pigonia.

Elżbieta Ludwika Zajączkowska

urodzona w Krakowie. Przypuszczona do egzaminów ścisłych na podstawie rozprawy doktorskiej p.t. „Andrzej i Piotr Zbylitowscy jako poeci i obywatele" złożyła egzamin pierwszy dnia 27. czerwca 1931 r. z filozofji przed prof. drami: Rubczyńskim i Heinrichem z postępem dostatecznym; drugi zaś taki egzamin z filologji polskiej i historji dnia 6. grudnia 1932 r. przed prof. drami: Windakiewiczem, Solieskim i Lehr-Spławińskim z postępem celującym.

Promocja odbyła się dnia 28. grudnia 1932 w obecności JMagn. Rektora Prof. Kutrzeby, Dziekana Prof. Dra Jachimeckiego, Promotora Prof. Dra Lehr-Spławińskiego.

Paulina Polkówna-Filawa

urodzona w Gródku Jagiellońskim. Przypuszczona do egzaminów ścisłych na podstawie rozprawy doktorskiej p.t. „Gustaw Zieliński (monografja)" złożyła pierwszy egzamin dnia 21. listopada 1932 r. z filologji polskiej i filologji francuskiej przed prof. drami: Windakiewiczem, Lehr-Spławińskim i Folkierskim z postępem dostatecznym; drugi zaś taki egzamin z filozofji dnia 17. grudnia 1932 r. przed prof. drami: Heinrichem i Garbowskim z postępem dostatecznym.

Promocja odbyła się dnia 28. grudnia 1932 r. w obecności JMagn. Rektora Prof. Dra Kutrzeby, Dziekana Prof. Dra Jachimeckiego, Promotora Prof. Dra Lehr-Spławińskiego.

Wacław Fidler

urodzony w Sokolniku. Przypuszczony do egzaminów ścisłych na podstawie rozprawy doktorskiej p.t. „Udział Wielkopolan w powstaniu styczniowem (aż do wykrycia Komitetu Działyńskiego)" złożył pierwszy egzamin dnia 22. listopada 1932 r. przed prof. drami: Windakiewiczem, Solieskim i Dąbrowskim z historji i filologji polskiej z postępem dostatecznym; drugi zaś taki egzamin z filozofji dnia 28. grudnia 1932 r. przed prof. drami: Heinrichem i Garbowskim z postępem dostatecznym.

Promocja odbyła się dnia 28. grudnia 1932 r. w obecności JMagn. Rektora Prof. Dra Kutrzeby, Dziekana Prof. Dra Jachimeckiego Promotora Prof. Dra Solieskiego.

Apolonjusz Zarychta

urodzony w Sosnowcu. Przypuszczony do egzaminów ścisłych na podstawie rozprawy doktorskiej p.t. „Emigracja polska w okresie 1918-1931 i jej znaczenie dla Państwa" złożył pierwszy egzamin 12. listopada 1932 r. w geografji i socjologji przed prof. drami: Smoleńskim i Bystroniem z postępem celującym; drugi zaś taki egzamin z filozofji dnia 28. grudnia 1932 r. przed prof. drami: Heinrichem i Garbowskim z postępem dostatecznym.

Promocja odbyła się dnia 28. grudnia 1932 r. w obecności JMagn. Rektora Prof. Dra Kutrzeby, Dziekana Prof. Dra Jachimeckiego Promotora Prof. Dra Smoleńskiego.

Juljusz Bielo

urodzony w Krakowie. Przypuszczony do egzaminów ścisłych na podstawie rozprawy doktorskiej p.t. „Zależność absorpcji światła ultrafioletowego przez niektóre związki organiczne oraz ich sole od rozcieńczenia" złożył pierwszy pierwszy egzamin z chemji i fizyki dnia 17. grudnia 1932 r. przed prof. dram: Estreicherem, Zakrzewskim i Kraminskim z postępem celującym; drugi zaś taki egzamin z filozofji dnia 28. grudnia 1932 r. przed prof. dram: Heinrichem i Garbowskim z postępem celującym.

Promocja odbyła się dnia 29. grudnia 1932 r. w obecności jMagn. Rektora Prof. Dra Kutrzeby, Dziekana Prof. Dra Jaczimeckiego, Promotora Prof. Dra Estreichera.

Zdzisław Simche

urodzony w Tarnowie. Przypuszczony do egzaminów ścisłych na podstawie rozprawy doktorskiej p.t. „Tarnów i jego okolica" złożył pierwszy egzamin z geografji i geologji dnia 3. marca 1931 r. przed prof. dram: Kawakiem i Smoleńskim z postępem celującym; drugi zaś taki egzamin z filozofji dnia 28. grudnia 1932 r. przed prof. dram: Heinrichem i Garbowskim z postępem dostatecznym.

Promocja odbyła się dnia 28. grudnia 1932 r. w obecności jMagn. Rektora Prof. Dra Kutrzeby, Dziekana Prof. Jaczimeckiego, Promotora Prof. Dra Smoleńskiego.

Alodja Marja Kawecka

urodzona w Kierzawie. Przypuszczona do egzaminów ścisłych na podstawie rozprawy doktorskiej p.t. „Polskie kanjonały protestanckie w XVI w." złożyła pierwszy egzamin z filologji polskiej i historji dnia 8. listopada 1932 r. przed prof. dram: Windakiewiczem, Kotarbińskim i Pigoniem z postępem celującym; drugi zaś taki egzamin z filozofji dnia 28. grudnia 1932 r. przed prof. dram: Heinrichem i Garbowskim z postępem celującym.

Promocja odbyła się dnia 29. grudnia 1932 r. w obecności jMagn. Rektora prof. Dra Kutrzeby, Prof. Dra Jaczimeckiego, Promotora Prof. Dra Windakiewicza.

Władysław Jelonek

urodzony w Krakowie. Przypuszczony do egzaminów ścisłych na podstawie rozprawy doktorskiej p.t. „Duchowieństwo archidiakonatu pomorskiego a kwestja narodowościowa na Pomorzu. Część I Ustawodawstwo synodalne chełmińskie włocławskiego a kwestja narodowościowa na Pomorzu. / Ostatecznie dopuszczony do dalszych badań, pierwszy egzamin złożył z historji i historji sztuki dnia 29. listopada 1932 r. przed prof. dram: Kolbiekim, Pagaczewskim i Halbrorskim z postępem celującym; drugi zaś taki egzamin z filozofji dnia 28. grudnia 1932 r. przed prof. dram: Heinrichem i Garbowskim z postępem celującym.

Promocja odbyła się dnia 29. grudnia 1932 r. w obecności jMagn. Rektora Prof. Dra Kutrzeby, Dziekana Prof. Dra Jaczimeckiego, Promotora Prof. Dra Kolbiekiego.

Wodzimierz Stanisław Urbański

urodzony Cyrzań (Armenja). Przypuszczony do egzaminów ścisłych na podstawie rozprawy doktorskiej p.t. „Użycie rurek na przewodnictwo elektryczne pewnych hydrosolów" złożył pierwszy egzamin z fizyki i matematyki dnia 9 grudnia 1932 r. przed prof. dram: Natansonem, Zakrzewskim i Kilkoskim z postępem dostatecznym; drugi zaś taki egzamin z filozofji dnia 29 grudnia 1932 r. przed prof. dram: Heinrichem i Garbowskim z postępem celującym.

Promocja odbyła się dnia 30. grudnia 1932 r. w obecności jMagn. Rektora Prof. Dra Kutrzeby, Dziekana Prof. Dra Jaczimeckiego, Promotora Prof. Dra Zakrzewskiego.

Michał Konstanty Rabij

urodzony w Kamionce. Przypuszczony do egzaminów ścisłych na podstawie rozprawy doktorskiej p.t. „Spisek pocztu elekcji pod datum 3. VI. 1666 r." złożył pierwszy egzamin z historji i filologji ruskiej dnia 3. IV. 1932 r. przed prof. dram: Chmielowskim, Halbrorskim i Lehr-Spławińskim z postępem celującym; drugi zaś taki egzamin z filozofji dnia 29. IV. 1932 r. przed prof. dram: Heinrichem i Garbowskim z postępem dostatecznym.

Promocja odbyła się dnia 30. IV. 1932 r. w obecności jMagn. Rektora Prof. Dra Kutrzeby, Dziekana Prof. Dra Jaczimeckiego, Promotora Prof. Dra Chmielowskiego.

Marja Kalinowska - Kamieniecka

urodzona w Warszawie. Przypuszczona do egzaminów ścisłych na podstawie rozprawy doktorskiej p.t. „Polska wobec powstania na Węgrzech w latach 1674-1678/9" zdobyła pierwszy egzamin dnia 26. listopada 1932 r. w filozofji przed prof. prof. Heinrichem i Garbowskim z postępem dostatecznym; drugi zaś taki egzamin z historji i filologji polskiej dnia 28. grudnia 1932 r. przed prof. prof. Kindakiewiczem, Kolbiskim i Konopczyńskim z postępem celującym.

Promocja odbyła się dnia 31. grudnia 1932 r. w obecności jeMagn. Rektora prof. Dra Kutrzeby, Dziekana Prof. Dra Jachimeckiego, Promotora Prof. Dra Konopczyńskiego.

Tadeusz Jan Leort

urodzony w Krakowie. Przypuszczony do egzaminów ścisłych na podstawie rozprawy doktorskiej p.t. „Stosunki własnościowo-majątkowe w księstwach oświęcimskim i zatorskim w wiekach średnich", zdobył pierwszy egzamin z historji i geografji dnia 5. grudnia 1932 r. przed prof. prof. Semkowiczem, Dąbrowskim i Smoleńskim z postępem celującym; drugi zaś taki egzamin z filozofji dnia 29. grudnia 1932 r. przed prof. prof. Heinrichem i Garbowskim z postępem celującym;

Promocja odbyła się dnia 31. grudnia 1932 r. w obecności jeMagn. Rektora Prof. Dra Kutrzeby, Prof. Dra Jachimeckiego, Promotora Prof. Dra Semkowicza.

Antoni Kania

urodzony w Wojsławicach. Przypuszczony do egzaminów ścisłych na podstawie rozprawy doktorskiej p.t. „Wzbogacenie Krakowa na podstawie 49-letnich spostrzeżeń", zdobył pierwszy egzamin z filozofji dnia 16. grudnia 1932 r. przed prof. prof. Heinrichem i Garbowskim z postępem dostatecznym; drugi zaś taki egzamin z astronomji i geografji dnia 29 grudnia 1932 r. przed prof. prof. Banachiewiczem, Witkowskim i Smoleńskim z postępem dostatecznym.

Promocja odbyła się dnia 31. grudnia 1932 r. w obecności jeMagn. Rektora Prof. Dra Kutrzeby, Dziekana Prof. Dra Jachimeckiego, Promotora Prof. Dra Smoleńskiego.

Roman Zajda

urodzony w Rabie Wyżnej. Przypuszczony do egzaminów ścisłych na podstawie rozprawy doktorskiej p.t. „Geograficzne badania nad termiką wód w Tatrach (Dolina Pięciu Stawów Polskich)", zdobył pierwszy egzamin z geografji i socjologji dnia 30. grudnia 1932 r. przed prof. prof. Smoleńskim, i Bystraniem z postępem celującym; drugi zaś taki egzamin z filozofji dnia 30. grudnia 1932 r. przed prof. prof. Heinrichem i Garbowskim.

Promocja odbyła się dnia 31. grudnia 1932 r. w obecności jeMagn. Rektora Prof. Dra Kutrzeby, Dziekana Prof. Dra Jachimeckiego, Promotora Prof. Dra Smoleńskiego.

Jan Szczudło

urodzony w Krakowie. Przypuszczony do egzaminów ścisłych na podstawie rozprawy doktorskiej p.t. „Dzieje bartnictwa polskiego w wiekach średnich", zdobył pierwszy egzamin z historji i filologji polskiej dnia 21. listopada 1932 r. przed prof. prof. Kindakiewiczem, Semkowiczem i Grodeckim z postępem celującym; drugi zaś taki egzamin z filozofji dnia 28. grudnia 1932 r. przed prof. prof. Heinrichem i Garbowskim z postępem dostatecznym.

Promocja odbyła się dnia 31. grudnia 1932 r. w obecności jeMagn. Rektora Prof. Dra Kutrzeby, Dziekana Prof. Dra Jachimeckiego, Promotora Prof. Dra Grodeckiego.

Henryk Ryszard Münch

urodzony w Zawierciu. Przypuszczony do egzaminów ścisłych na podstawie rozprawy doktorskiej p.t. „Plany miast Wielkopolskich lokowanych w XIII i XIV w." zdobył pierwszy egzamin z historji i geografji dnia 15. listopada 1932 r. przed prof. prof. Semkowiczem, Dąbrowskim i Smoleńskim z postępem celującym; drugi zaś taki egzamin z filozofji dnia 28. grudnia 1932 r. przed prof. prof. Heinrichem i Garbowskim z postępem dostatecznym.

Promocja odbyła się dnia 31. grudnia 1932 r. w obecności jeMagn. Rektora prof. Dra Kutrzeby, Dziekana Prof. Dra Jachimeckiego, Promotora Prof. Dra Semkowicza.

Antanina Gawlikówna

urodzona w Wieliczce. Przypuszczona do egzaminów ścisłych na podstawie rozprawy doktorskiej p.t. „Zastosowanie niektórych metod kartometrycznych na obszarze beskidów Magórskich" złożyła egzamin pierwszy z geografji i geologji dnia 3. czerwca 1931 r. przed prof. drami: Smoleńskim i Nowakiem z postępem celującym; drugi zaś taki egzamin z filozofji dnia 28. grudnia 1932 r. przed prof. drami: Heinrichem i Garbowskim z postępem dostatecznym.

Promocja odbyła się dnia 31. grudnia 1932 r. w obecności JMagn. Rektora Prof. Dra Kutrzeby, Dziekana Prof. Dra Jachimeckiego, Promotora Prof. Dra Smoleńskiego.

Anatol (Nachem) Schermann

urodzony w Krakowie. Przypuszczony do egzaminów ścisłych na na podstawie rozprawy doktorskiej p.t. „Goethes englische Studien und sein Verhältnis zur englischen Literatur" złożył pierwszy egzamin z germanistyki i filologji klasycznej dnia 30. czerwca 1921 r. przed prof. drami: Sinką, Chrzanowskim i Wukadinowiczem z postępem dostatecznym; drugi zaś taki egzamin z filozofji dnia 29. grudnia 1932 r. przed prof. drami: Heinrichem i Garbowskim z postępem dostatecznym.

Promocja odbyła się dnia 2. stycznia 1933 w obecności JMagn. Rektora Prof. Dra Kutrzeby, Dziekana Prof. Dra Jachimeckiego, Promotora Prof. Dra Garbowskiego.

Charlotta Feuering

urodzona w Złoczowie. Przypuszczona do egzaminów ścisłych na podstawie rozprawy doktorskiej p.t. „Stosunek Marlowe'a do religji" złożyła pierwszy egzamin z filologji angielskiej i filologji niemieckiej dn. 31. V. 1932 przed prof. drami: Chrzanowskim i Dybowskim z postępem dostatecznym; drugi zaś taki egzamin z filozofji dnia 31. grudnia 1932 r. przed prof. drami: Heinrichem i Garbowskim z postępem dostatecznym.

Promocja odbyła się dnia 2. stycznia 1933 r. w obecności JMagn. Rektora Prof. Dra Kutrzeby, Dziekana Prof. Dra Jachimeckiego, Promotora Prof. Dra Garbowskiego.

Melanja Buxbaumówna

urodzona w Przemyślu. Przypuszczona do egzaminów ścisłych na podstawie rozprawy doktorskiej p.t. „Schleiermacher a Montaigne" złożyła pierwszy egzamin z filologji niemieckiej dnia 5. listopada 1932 r. przed prof. drami: Windakiewiczem i Dybowskim z postępem celującym; drugi zaś taki egzamin z filozofji dnia 31. grudnia 1932 r. przed prof. drami: Heinrichem i Garbowskim z postępem dostatecznym.

Promocja odbyła się dnia 3. stycznia 1933 w obecności JMagn. Rektora Prof. Dra Kutrzeby, Dziekana Prof. Dra Jachimeckiego, Promotora Prof. Dra Garbowskiego.

Mechel Weissinger

urodzony w Borysławiu. Przypuszczony do egzaminów ścisłych na podstawie rozprawy doktorskiej p.t. „Arnobiusz sensualista i sceptyk IV w. po Chr." złożył pierwszy egzamin z filologji klasycznej dnia 14. czerwca 1930 r. przed prof. drami: Sternbachem i Sinką z postępem dostatecznym; drugi zaś taki egzamin z filozofji dnia 30. grudnia 1932 r. przed Prof. drami: Heinrichem i Garbowskim z postępem dostatecznym.

Promocja odbyła się dnia 3. stycznia 1933 w obecności JMagn. Rektora Prof. Dra Kutrzeby, Dziekana Prof. Dra Jachimeckiego, Promotora Prof. Dra Garbowskiego.

Władysław Alfons Stalryła

urodzony w Krakowie. Przypuszczony do egzaminów ścisłych na podstawie rozprawy doktorskiej p.t. „Wernyhora w literaturze polskiej" złożyła pierwszy egzamin z filologji polskiej i historji dnia 24-go czerwca 1932 r. przed prof. drami: Chrzanowskim, Nitschem i Dąbrowskim z postępem celującym; drugi zaś taki egzamin z filozofji dnia 31. grudnia 1932 r. przed prof. drami: Heinrichem i Garbowskim z postępem dostatecznym.

Promocja odbyła się dnia 3. stycznia 1933 r. w obecności JMagn. Rektora Prof. Dra Kutrzeby, Dziekana Prof. Jachimeckiego Prof. Dra Windakiewicza

Józefa Wachholz-Kowalska

urodzona w Krakowie. Przypuszczona do egzaminów ścisłych na podstawie rozprawy doktorskiej p.t. „Balzac-genjusz", złożyła pierwszy egzamin z filologji francuskiej i filologji angielskiej dnia 19. grudnia 1932 r. przed prof. drami: Dyboskim, Wędkiewiczem i Tolkierskim z postępem celującym; drugi zaś taki egzamin z filozofji dnia 31. grudnia 1932 r. przed prof. drami: Heinrichem i Garbowskim z postępem dostatecznym.

Promocja odbyła się dnia 4. stycznia 1933 w obecności JMagn. Rektora Prof. Dra Kutrzeby, Dziekana Prof. Dra Jachimeckiego, Promotora Prof. Dra Wędkiewicza.

Jan Kazimierz Zaremba

urodzony w Morawskiej Ostrawie. Przypuszczony do egzaminów ścisłych na podstawie rozprawy doktorskiej p.t. „Anonim protestant XVI w." złożył pierwszy egzamin z filozofji dnia 15-go grudnia 1932 r. przed prof. drami: Heinrichem i Garbowskim z postępem celującym; drugi zaś taki egzamin z filologji polskiej i historji dnia 30. grudnia 1932 r. przed prof. drami: Windakiewiczem, Sobieskim, Lehr-Spławińskim.

Promocja odbyła się dnia 5. stycznia 1933 w obecności JMagn. Rektora Prof. Dra Kutrzeby, Dziekana Prof. Dra Jachimeckiego, Promotora Prof. Dra Sobieskiego.

Tadeusz Semelka

urodzony w Gruszowie. Przypuszczony do egzaminów ścisłych na podstawie rozprawy doktorskiej p.t. „Stanowisko i znaczenie Charrona w historji sceptycyzmu", złożył pierwszy egzamin z historji sztuki dnia 7. listopada 1932 r. przed prof. drami: Pagaczewskim i Szydłowskim z postępem dostatecznym; drugi zaś taki egzamin z filozofji dnia 31. grudnia 1932 r. przed prof. drami: Heinrichem i Garbowskim z postępem dostatecznym.

Promocja odbyła się dnia 5. stycznia 1933 r. w obecności JMagn. Rektora Prof. Dra Kutrzeby, Dziekana Prof. Dra Jachimeckiego, Promotora Prof. Dra Garbowskiego.

Stanisław Pizoń

urodzony w Zalesiu. Przypuszczony do egzaminów ścisłych na podstawie rozprawy doktorskiej p.t. „O budowie związków typu γ-pyranu", złożył pierwszy egzamin z chemji i fizyki dnia 29. października 1932 r. przed prof. drami: Estreicherem, Dziewońskim i Zakrzewskim z postępem celującym; drugi zaś taki egzamin z filozofji dnia 30. grudnia 1932 r. przed prof. drami: Heinrichem i Garbowskim z postępem dostatecznym.

Promocja odbyła się dnia 9. stycznia 1933 r. w obecności JMagn. Rektora Prof. Dra Michalskiego, Dziekana Prof. Dra Jachimeckiego, Promotora Prof. Dra Dziewońskiego.

Ludwik Górski

urodzony w Krakowie. Przypuszczony do egzaminów ścisłych na podstawie rozprawy doktorskiej p.t. „O otrzymaniu i przemianach 4-bromo-5-nitroacenaftenu", złożył pierwszy egzamin z chemji i fizyki dnia 14. grudnia 1932 r. przed prof. drami: Estreicherem, Dziewońskim i Zakrzewskim z postępem dostatecznym; drugi zaś taki egzamin z filozofji dnia 31. grudnia 1932 r. przed prof. drami: Heinrichem i Garbowskim z postępem celującym.

Promocja odbyła się dnia 9. stycznia 1933 r. w obecności JMagn. Ks. Rektora Prof. Dra Michalskiego, Dziekana Prof. Dra Jachimeckiego, Promotora Prof. Dra Dziewońskiego.

Jan Cyrnal

urodzony w Gilowicach. Przypuszczony do egzaminów ścisłych na podstawie rozprawy doktorskiej p.t. „Dzieje klasztoru premonstratańskiego na Zwierzyńcu pod Krakowem w wiekach średnich", złożył pierwszy egzamin z historji i języka niemieckiego dnia 25. czerwca 1932 r. przed prof. drami: Dyboskim, Dąbrowskim i Grodeckim z postępem dostatecznym; drugi zaś taki egzamin z filozofji dnia 28. grudnia 1932 r. przed prof. drami: Heinrichem i Garbowskim z postępem dostatecznym.

Promocja odbyła się dnia 10. stycznia 1933 r. w obecności JMagn. Rektora Prof. Dra Kutrzeby, Dziekana Prof. Dra Jachimeckiego, Promotora Prof. Dra Grodeckiego.

Irena Tranpczyńska

urodzona w Warszawie. Przypuszczona do egzaminów ścisłych na podstawie rozprawy doktorskiej p.t. „Zbieżność idei historycznych w „Prolekcjach Paryskich" Michiewicza i w „Ojcze Nasz" Lienkowskiego" złożyła pierwszy egzamin z fizyki dnia 24. X. 1930 r. przed prof. dram: Rubczyńskim i Heinrichem z postępem celującym; drugi zaś taki egzamin z filologji polskiej i socjologji dnia 22. grudnia 1932 r. przed prof. dram: Windakiewiczem, Lehr-Spławińskim i Bystroniem z postępem celującym.

Promocja odbyła się 10. stycznia 1933 r. w obecności JMagn. Rektora Prof. Dra Kutrzeby, Dziekana Prof. Dra Jachimeckiego, Promotora Prof. Dra Windakiewicza.

Michał Kawakowski

urodzony w Ropczycach. Przypuszczony do egzaminów ścisłych na podstawie rozprawy doktorskiej p.t. „Pospiel i Chast w literaturze polskiej" złożył pierwszy egzamin z filologji polskiej i historji dnia 21. grudnia 1932 r. przed prof. dram: Windakiewiczem, Dąbrowskim i Lehr-Spławińskim z postępem dostatecznym; drugi zaś taki egzamin z filozofji dnia 31. grudnia 1932 r. przed prof. dram: Heinrichem i Jarbrowskim z postępem dostatecznym.

Promocja odbyła się dnia 10. stycznia 1933 r. w obecności JMagn. Rektora Prof. Dra Kutrzeby, Dziekana Prof. Dra Jachimeckiego, Promotora Prof. Dra Windakiewicza.

Juljusz Auerbach

urodzony w Krakowie. Przypuszczony do egzaminów ścisłych na podstawie rozprawy doktorskiej p.t. „Czasownik a - bezosobowe nasłanie" złożył pierwszy egzamin z filozofji dnia 27. czerwca 1932 r. przed prof. dram: Heinrichem i Rubczyńskim z postępem celującym; drugi zaś taki egzamin z chemji i fizyki dnia 15. grudnia 1932 r. przed prof. dram: Dziewońskim, Estreicherem i Zahrzewskim z postępem dostatecznym.

Promocja odbyła się dnia 10. stycznia 1933 r. w obecności JMagn. Rektora Prof. Dra Kutrzeby, Dziekana Prof. Dra Jachimeckiego, Promotora Prof. Dra Dziewońskiego.

Zofja Kalkicka

urodzona w Leżajsku. Przypuszczona do egzaminów ścisłych na podstawie rozprawy doktorskiej p.t. „Udział jądra w turgorze wzbudzony w skórkach łuski cebuli" złożyła pierwszy egzamin z anatomji porównawczej i zoologji dnia 12. listopada 1932 r. przed prof. dram: Hoyerem, Siedleckim i Friedbergiem z postępem dostatecznym; drugi zaś taki egzamin z filozofji dnia 31. grudnia 1932 r. przed prof. dram: Heinrichem i Jarbrowskim z postępem dostatecznym.

Promocja odbyła się dnia 10. stycznia 1933 r. w obecności JMagn. Rektora Prof. Dra Kutrzeby, Dziekana Prof. Dra Jachimeckiego, Promotora Prof. Dra Hoyera.

Józef Biborski

urodzony w Krakowie. Przypuszczony do egzaminów ścisłych na podstawie rozprawy doktorskiej p.t. „O budowie histologicznej warzyn cybrydowych w celu wodnej Osmo-oscillanta" złożył pierwszy egzamin z anatomji porównawczej i zoologji dnia 26. listopada 1932 r. przed prof. dram: Hoyerem, Siedleckim i Friedbergiem z postępem celującym; drugi zaś taki egzamin z filozofji dnia 31. grudnia 1932 r. przed prof. dram: Heinrichem i Jarbrowskim z postępem celującym.

Promocja odbyła się dnia 10. stycznia 1933 r. w obecności JMagn. Rektora Prof. Dra Kutrzeby, Dziekana Prof. Dra Jachimeckiego, Promotora Prof. Dra Hoyera.

Władysław Drobny

urodzony w Grechyni. Przypuszczony do egzaminów ścisłych na podstawie rozprawy doktorskiej p.t. „Polacy i Polska w dziejach Kamieńca za Skrzetuskiego Twardowskiego" złożył pierwszy egzamin dnia 24. listopada 1932 r. z filologji polskiej i historji przed prof. dram: Nitschem, Sobieskim i Pigoniem z postępem dostatecznym; drugi zaś taki egzamin z filozofji dnia 30. grudnia 1932 r. przed prof. dram: Heinrichem i Jarbrowskim z postępem dostatecznym.

Promocja odbyła się dnia 11. stycznia 1933 r. w obecności JMagn. Rektora Prof. Dra Kutrzeby, Dziekana Prof. Dra Jachimeckiego, Promotora Prof. Dra Pigonia.

Jadwiga Krasowska

urodzona w Starej Soli. Przypuszczona do egzaminów ścisłych na podstawie rozprawy doktorskiej p.t. „O redukcji chlorku kwasu β-acenaftenosulfonowego„ złożyła pierwszy egzamin z chemji i fizyki dnia 1. lipca 1932 r. przed prof. drami: Estreicherem, Dziewońskim i Łakrzewskim z postępem dostatecznym; drugi zaś taki egzamin z filozofji dnia 29. grudnia 1932 r. przed prof. drami: Heinrichem i Garbowskim z postępem dostatecznym.

Promocja odbyła się dnia 11. stycznia 1933 r. w obecności JMagn. Rektora Prof. Dra Kutrzeby, Dziekana Prof. Dra Jachimeckiego, Promotora Prof. Dra Dziewońskiego.

Laura Freimanówna

urodzona w Krakowie. Przypuszczona do egzaminów ścisłych na podstawie rozprawy doktorskiej p.t. „Die Theorie der Tragödie von Gottsched bis Lessing„ złożyła pierwszy egzamin z filologji niemieckiej i historji sztuki dnia 1. grudnia 1932 r. przed prof. drami: Windakiewiczem, Dyboskim i Pagaczewskim z postępem celującym; drugi zaś taki egzamin z filozofji dnia 28. grudnia 1932 r. przed prof. drami: Heinrichem i Garbowskim z postępem dostatecznym.

Promocja odbyła się dnia 12. stycznia 1933 r. w obecności JMagn. Rektora Prof. Dra Kutrzeby, Dziekana Prof. Dra Jachimeckiego, Promotora Prof. Dra Dyboskiego.

Antoni Marjan Kleszcz

urodzony w Trzebini. Przypuszczony do egzaminów ścisłych na podstawie rozprawy doktorskiej p.t. „O ketonie pochodnym fluorenu: 1-2-dwuacetofluorenie„ złożył pierwszy egzamin z chemji i fizyki dnia 28. listopada 1932 r. przed prof. drami: Estreicherem, Dziewońskim i Łakrzewskim z postępem dostatecznym; drugi zaś taki egzamin z filozofji dnia 17. grudnia 1932 r. przed prof. drami: Heinrichem i Garbowskim z postępem dostatecznym.

Promocja odbyła się dnia 12. stycznia 1933 r. w obecności JMagn. Rektora Prof. Dra Kutrzeby, Dziekana Prof. Dra Jachimeckiego, Promotora Prof. Dra Dziewońskiego.

Roman, Zygmunt, Stanisław Kochański

urodzony w Tarnowie. Przypuszczony do egzaminów ścisłych na podstawie rozprawy doktorskiej p.t. „O działaniu fenyloizotiocyjanianu na α i β-naftil acetofenonu i reakcji rozkładu duru-β-β-naftylotiomocznika„ złożył pierwszy egzamin z chemji i fizyki dnia 13. grudnia 1932 r. przed prof. drami: Dziewońskim, Łakrzewskim i Kamieńskim z postępem dostatecznym; drugi zaś taki egzamin z filozofji dnia 29. grudnia 1932 r. przed prof. drami: Heinrichem i Garbowskim z postępem dostatecznym.

Promocja odbyła się dnia 12. stycznia 1933 r. w obecności JMagn. Rektora Prof. Dra Kutrzeby, Dziekana Prof. Jachimeckiego, Promotora Prof. Dra Dziewońskiego.

Stefan Zenon Nagossiner

urodzony w Krakowie. Przypuszczony do egzaminów ścisłych na podstawie rozprawy doktorskiej p.t. „Studja nad β-benzylonaftalenem„ złożył pierwszy egzamin z chemji i fizyki dnia 7. grudnia 1932 r. przed prof. drami: Estreicherem, Dziewońskim i Łakrzewskim z postępem dostatecznym; drugi zaś taki egzamin z filozofji dnia 30. grudnia 1932 r. przed prof. drami: Heinrichem i Garbowskim z postępem celującym.

Promocja odbyła się dnia 12. stycznia 1933 r. w obecności JMagn. Rektora Prof. Dra Kutrzeby, Dziekana Prof. Dra Jachimeckiego, Promotora Prof. Dra Dziewońskiego.

Abdullah Zihni

urodzony w Kercz (Krym). Przypuszczony do egzaminów ścisłych na podstawie rozprawy doktorskiej p.t. „Kilka Jarłyków krymskich z czasów Jana Kazimierza, rozbiór językowy i historyczny„ złożył pierwszy egzamin z języków muzułmańskich dnia 5. grudnia 1932 r. przed prof. drami: Rozwadowskim i Kowalskim z postępem dostatecznym; drugi zaś taki egzamin z filozofji dnia 30. grudnia 1932 r. przed prof. drami: Heinrichem i Garbowskim z postępem dostatecznym.

Promocja odbyła się dnia 12. stycznia 1933 r. w obecności JMagn. Rektora Prof. Dra Kutrzeby, Dziekana Prof. Dra Jachimeckiego, Promotora Prof. Dra Kowalskiego.

Felicja Jakubowiczówna

urodzona w Zawierciu. Przypuszczona do egzaminów ścisłych na podstawie rozprawy doktorskiej p.t. „Stawacki a Młoda Polska" złożyła pierwszy egzamin z filozofji dnia 25. czerwca 1932 r. przed prof. drami: Heinrichem i Garbowskim z postępem celującym; drugi zaś taki egzamin z filologji polskiej i niemieckiej dnia 29. grudnia 1932 r. przed prof. drami: Windakiewiczem, Lehr-Spławińskim i Dyboskim z postępem dostatecznym.

Promocja odbyła się dnia 12. stycznia 1933 r. w obecności JMagn. Rektora Prof. Dra Kutrzeby, Dziekana Prof. Dra Jachimeckiego, Promotora Prof. Dra Windakiewicza.

Józef Figna

urodzony w Trzanowicach Dolnych. Przypuszczony do egzaminów ścisłych na podstawie rozprawy doktorskiej p.t. „Über Kleists dramatisches Fragment: Robert Guiskard" złożył pierwszy egzamin z filologji niemieckiej i filologji polskiej dnia 8. listopada 1932 r. przed prof. drami: Windakiewiczem, Dyboskim z postępem celującym; drugi zaś taki egzamin dnia 31. grudnia 1932 r. przed prof. drami: Heinrichem i Garbowskim z filozofji z postępem dostatecznym.

Promocja odbyła się dnia 14. stycznia 1933 r. w obecności JMagn. Rektora Prof. Dra Kutrzeby, Dziekana Prof. Dra Jachimeckiego, Promotora Prof. Dra Dyboskiego.

Olga Regorowiczowa

urodzona we Lwowie. Przypuszczona do egzaminów ścisłych na podstawie rozprawy doktorskiej p.t. „Wacław Potocki jako moralista" złożyła pierwszy egzamin z filologji polskiej i historji dnia 20. grudnia 1932 r. przed prof. drami: Nitschem, Pigoniem i Dąbrowskim z postępem dostatecznym; drugi zaś taki egzamin z filozofji dnia 30. grudnia 1932 r. przed prof. drami: Heinrichem i Garbowskim z postępem celującym.

Promocja odbyła się dnia 14. stycznia 1933 r. w obecności JMagn. Rektora Prof. Dra Kutrzeby, Dziekana Prof. Dra Jachimeckiego, Promotora Prof. Dra Pigonia.

Józef Kazimierz Bulanda

urodzony w Limanowej. Przypuszczony do egzaminów ścisłych na podstawie rozprawy doktorskiej p.t. „Gospodarcze podłoże kozactwa w jego początkach" złożył pierwszy egzamin z historji i filologji polskiej dnia 22. grudnia 1932 r. przed prof. drami: Windakiewiczem, Sobieskim i Grodeckim z postępem dostatecznym; drugi zaś taki egzamin z filozofji dnia 31. grudnia 1932 r. przed prof. drami: Heinrichem i Garbowskim z postępem dostatecznym.

Promocja odbyła się dnia 16. stycznia 1933 r. w obecności JMagn. Rektora Prof. Dra Kutrzeby, Dziekana Prof. Dra Jachimeckiego, Promotora Prof. Dra Sobieskiego.

Sabina Ida Aberdam

urodzona w Tarnowie. Przypuszczona do egzaminów ścisłych na podstawie rozprawy doktorskiej p.t. „Elżbieta Matka Jagiellonów" złożyła pierwszy egzamin z historji i filologji niemieckiej dnia 12. grudnia 1932 r. przed prof. drami: Semkowiczem, Dyboskim i Dąbrowskim z postępem celującym; drugi zaś taki egzamin z filozofji dnia 31. grudnia 1932 r. przed prof. drami: Heinrichem i Garbowskim z postępem dostatecznym.

Promocja odbyła się dnia 19. stycznia 1933 r. w obecności JMagn. Rektora Prof. Dra Kutrzeby, Dziekana Prof. Dra Jachimeckiego, Promotora Prof. Dra Dąbrowskiego.

Marja Amouraux

urodzona w Książu Wielkim. Przypuszczona do egzaminów ścisłych na podstawie rozprawy doktorskiej p.t. „Historja kilku torfowisk podlaskich w świetle analizy pyłkowej" złożyła pierwszy egzamin z filozofji dnia 25. czerwca 1932 r. przed prof. drami: Heinrichem i Garbowskim z postępem celującym; drugi zaś taki egzamin z botaniki i geologji dnia 16. grudnia 1932 r. przed prof. drami: Szaferem, Nowakiem i Piechem z postępem celującym.

Promocja odbyła się dnia 21. stycznia 1933 r. w obecności JMagn. Rektora Prof. Dra Michalskiego, Dziekana Prof. Dra Jachimeckiego, Promotora Prof. Dra Szafera.

Jan Dadak

urodzony w Krakowie. Przypuszczony do egzaminów ścisłych na podstawie rozprawy doktorskiej p.t. „Żydzi w Pawłowicach Stryjewskiem" złożył pierwszy egzamin z historji i filologji polskiej dnia 14. grudnia 1932 r. przed prof. dram: Windakiewiczem, Kolbergiem i Dąbrowskim z postępem dostatecznym; drugi zaś taki egzamin z filozofji dnia 30. grudnia 1932 r. przed prof. dram: Heinrichem i Garbowskim z postępem dostatecznym.

Promocja odbyła się dnia 23. stycznia 1933 r obecności JMagn. Rektora Prof. Dra Kutrzeby, Dziekana Prof. Dra Jachimeckiego, Promotora Prof. Dra Kolbergiego.

Wilhelm Ignacy Rosick

urodzony w Ostrawie. Przypuszczony do egzaminów ścisłych na podstawie rozprawy doktorskiej p.t. „Jan Kitzpamiętnik Rościęcicski" złożył pierwszy egzamin z historji i geografji dnia 19. grudnia 1932 r. przed prof. dram: Kolbergiem, Dąbrowskim i Smoleńskim z postępem dostatecznym; drugi zaś taki egzamin z filozofji dnia 31. grudnia 1932 r. przed prof. dram: Heinrichem i Garbowskim z postępem dostatecznym.

Promocja odbyła się dnia 23. stycznia 1933 r obecności JMagn. Rektora Prof. Dra Kutrzeby, Dziekana Prof. Dra Jachimeckiego, Promotora Prof. Dra Kolbergiego.

Anna Misiąg-Bachińska

urodzona w Krakowie. Przypuszczona do egzaminów ścisłych na podstawie rozprawy doktorskiej p.t., Przekład gotycka polska epoki przedstawskiej" złożyła pierwszy egzamin z historji sztuki i archeologji klasycznej dnia 19. listopada 1932 r. przed prof. dram: Bagaczewskim, Sydłbrskim i Zajewskim z postępem celującym; drugi zaś taki egzamin z filozofji dnia 29. grudnia 1932 r. przed prof. dram: Heinrichem i Garbowskim z postępem dostatecznym.

Promocja odbyła się dnia 11. lutego 1933 r obecności JMagn. Rektora Prof. Dra Kutrzeby, Dziekana Prof. Dra Jachimeckiego, Promotora Prof. Dra Bagaczewskiego.

Irena Zofja Turowska-Baranowa

mgr. fil. z zakresu filologji polskiej, urodzona w Bogúchwale. Przypuszczona do egzaminu ścisłego na podstawie rozprawy doktorskiej p.t. „Zabawy przyjemne i przyjemne (1700-1777)" złożyła egzamin z historji literatury polskiej jako przedmiotu głównego i z historji literatury francuskiej jako przedmiotu pobocznego dnia 23. maja 1932 r. przed prof. dram: Brzozowskim, Bigonicm i Folkierskim z postępem dostatecznym.

Promocja odbyła się dnia 11. lutego 1933 r obecności JMagn. Rektora Prof. Dra Kutrzeby, Dziekana Prof. Dra Jachimeckiego, Promotora Prof. Dra Bigonia.

Józef Eskreis

urodzony w Budapeszcie. Przypuszczony do egzaminów ścisłych na podstawie rozprawy doktorskiej p.t., Reakcja kamforowa gazu wodnego w świetle emisyjnych parametrów: temperatury, stężenie pary wodnej i t. D." złożył pierwszy egzamin z filozofji dnia 26. listopada 1932 r. przed prof. dram: Heinrichem i Garbowskim z postępem dostatecznym; drugi zaś taki egzamin z chemji i fizyki dnia 15. grudnia 1932 r. przed prof. dram: Bieniowskim, Zakrzewskim i Kamieńskim z postępem dostatecznym.

Promocja odbyła się dnia 11. lutego 1933 r obecności JMagn. Rektora Prof. Dra Kutrzeby, Dziekana Prof. Dra Jachimeckiego, Promotora Prof. Dra Zakrzewskiego.

Janina Dzikówna

mgr. fil. z zakresu historji. Urodzona w Krakowie. Przypuszczona do egzaminu ścisłego na podstawie rozprawy doktorskiej p.t., Klepacz do 1528 roku", złożyła egzamin z historji jako przedmiotu głównego i z filologji polskiej jako przedmiotu pobocznego dnia 24. marca 1933 r. przed prof. dram: Dąbrowskim, Grodeckim i Windakiewiczem z postępem bardzo dobrym.

Promocja odbyła się dnia 25. marca 1933 r. w obecności JMagn. Rektora Prof. Dra Kutrzeby, Dziekana Prof. Dra Jachimeckiego, Promotora Prof. Dra Dąbrowskiego.

Mieczysław Klimaszewski

mgr. filozofji z zakresu geografji. Przypuszczony do egzaminu ścisłego na podstawie rozprawy doktorskiej p.t. „Terasy doliny Dunajca między Nowem Sączem a Czechowem" złożył egzamin z geografji jako przedmiotu głównego i geologji jako przedmiotu pobocznego z postępem bardzo dobrym, przed prof. drami: Smoleńskim i Nowakiem.

Promocja odbyła się dnia 29. marca 1933 r. w obecności JMagn. Rektora Prof. Dra Kutrzeby, Dziekana Prof. Dra Jachimeckiego, Promotora Prof. Dra Smoleńskiego.

Edward Drapich

mgr. filozofji z zakresu historji. Urodzony w Nowym Sączu. Przypuszczony do egzaminu ścisłego na podstawie rozprawy doktorskiej p.t. „Obronny system rzeczny zachodniej Wielkopolski w XIV w." złożył egzamin z historji jako przedmiotu głównego i filologji niemieckiej jako przedmiotu pobocznego przed prof. drami: Sobieskim, Dąbrowskim i Dyboskim dnia 25. marca 1933 r. postępem bardzo dobrym.

Promocja odbyła się dnia 1. kwietnia 1933 r. w obecności JMagn. Rektora Prof. Dra Kutrzeby, Dziekana Prof. Dra Jachimeckiego, Promotora Prof. Dra Dąbrowskiego.

Michał Brand

urodzony w Nowym Sączu. Przypuszczony do egzaminów ścisłych na podstawie rozprawy doktorskiej p.t. „O acetylowych pochodnych β-metylonaftalenu" złożył pierwszy egzamin z filozofji dnia 9. XII. 1932 r. przed prof. drami: Heinrichem i Garbowskim z postępem celującym; drugi zaś taki egzamin z chemji i fizyki dnia 15. grudnia 1932 r. przed prof. drami: Estreicherem, Dziewońskim i Łaknewskim z postępem celującym.

Promocja odbyła się dnia 4. kwietnia 1933 w obecności JMagn. Rektora Prof. Dra Kutrzeby, Dziekana Prof. Dra Jachimeckiego, Promotora Prof. Dra Dziewońskiego.

Wanda Konieczna

urodzona w Pilźnie. Przypuszczona do egzaminów ścisłych na podstawie rozprawy doktorskiej p.t. „Kazimierz i Stradom do r. 1419" złożył pierwszy egzamin z historji i filologji polskiej dnia 17. grudnia 1932 r. przed prof. drami: Windakiewiczem, Sobieskim i Dąbrowskim z postępem dostatecznym; drugi zaś taki egzamin z filozofji dnia 1. kwietnia 1933 r. przed prof. drami: Heinrichem i Garbowskim z postępem celującym.

Promocja odbyła się dnia 8. kwietnia 1933 r. w obecności JMagn. Rektora Prof. Dra Kutrzeby, Dziekana Prof. Dra Jachimeckiego, Prof. Dra Dąbrowskiego.

Władysław Bednarowski

urodzony w Patahiczach. Przypuszczony do egzaminów ścisłych na podstawie rozprawy doktorskiej p.t. „Poznawcze podstawy systemu u Spinozy" złożył pierwszy egzamin z filozofji dnia 29. grudnia 1932 r. przed prof. drami: Heinrichem i Garbowskim z postępem celującym; drugi zaś taki egzamin z filologji polskiej dnia 7. marca 1933 r. przed prof. drami: Windakiewiczem i Pigoniem z postępem celującym.

Promocja odbyła się dnia 12. kwietnia 1933 r. w obecności JMagn. Rektora Prof. Dra Kutrzeby, Dziekana Prof. Dra Jachimeckiego, Promotora Prof. Dra Garbowskiego.

Władysław Marjan Domagalski

urodzony w Wieliczce. Przypuszczony do egzaminów ścisłych na podstawie rozprawy doktorskiej p.t. „Tkanki ruchowe i rozdzielcze w szypułce kwiatowej lipki pokojowej (sparmannia africana)" złożył pierwszy egzamin z botaniki i geologji dnia 20. grudnia 1932 r. przed prof. drami: Szaferem, Nowakiem i Piechem z postępem dostatecznym; drugi zaś taki egzamin z filozofji dnia 22. kwietnia 1933 r. przed prof. drami: Heinrichem i Garbowskim z postępem dostatecznym.

Promocja odbyła się dnia 28. kwietnia 1933 w obecności JMagn. Rektora Prof. Dra Kutrzeby, Dziekana Prof. Dra Jachimeckiego, Promotora Prof. Dra Szafera.

Anna Żukowska

urodzona w Łodzi. Przypuszczona do egzaminów ścisłych na podstawie rozprawy doktorskiej p.t. „Postacie kobiece w utworach Żeromskiego" złożyła pierwszy egzamin z filologji polskiej i historji dnia 30. maja 1932 r. przed prof. drami: Chrzanowskim, Lehr-Spławińskim i Dąbrowskim z postępem celującym; drugi zaś taki egzamin z filozofji dnia 29. kwietnia 1933 r. przed prof. drami: Heinrichem i Garbowskim z postępem dostatecznym.

Promocja odbyła się dnia 2. maja 1933 r. w obecności JMagn. Rektora Prof. Dra Kutrzeby, Dziekana Prof. Dra Jachimeckiego, Promotora Prof. Dra Lehr-Spławińskiego.

Anna Lewicka

urodzona w Brzostku. Mgr. filozofji z zakresu historji. Przypuszczona do egzaminów ścisłych na podstawie rozprawy p.t. „Krosno w wiekach średnich" złożyła egzamin z historji jako przedmiotu głównego i filologji polskiej jako przedmiotu pobocznego dnia 6. maja 1933 r. przed prof. drami: Sobieskim, Dąbrowskim i Windakiewiczem z postępem dobrym.

Promocja odbyła się dnia 8. maja 1933 r. w obecności JMagn. Rektora Prof. Dra Kutrzeby, Dziekana Prof. Dra Jachimeckiego, Promotora Prof. Dra Dąbrowskiego.

Marja Irena Szeligowska

urodzona w Wilanowicach. Przypuszczona do egzaminów ścisłych na podstawie rozprawy doktorskiej p.t. „Ornamentyka etruska epoki archaicznej" złożyła pierwszy egzamin z archeologji klasycznej i historji sztuki dnia 7. grudnia 1932 r. przed prof. drami: Pagaczewskim, Molem i Gąsiorowskim z postępem celującym; drugi zaś taki egzamin z filozofji dnia 6. maja 1933 r. przed prof. drami: Heinrichem i Garbowskim z postępem celującym.

Promocja odbyła się dnia 20. maja 1933 r. w obecności JMagn. Rektora Prof. Dra Kutrzeby, Dziekana Prof. Dra Jachimeckiego, Promotora Prof. Dra Gąsiorowskiego.

Tadeusz Turzycki

urodzony w Czernichowie. Przypuszczony do egzaminów ścisłych na podstawie rozprawy doktorskiej p.t. „O absorpcji światła nadfiołkowego przez niektóre ciała organiczne" złożył pierwszy egzamin z chemji i biologji dnia 15. grudnia 1932 r. przed prof. drami: Godlewskim, Estreicherem i Dziewońskim z postępem dostatecznym; drugi zaś taki egzamin z filozofji dnia 30. grudnia 1932 r. przed prof. drami: Heinrichem i Garbowskim z postępem dostatecznym.

Promocja odbyła się dnia 24. maja 1933 r. w obecności JMagn. Rektora Prof. Dra Kutrzeby, Dziekana Prof. Dra Jachimeckiego, Promotora Prof. Dra Dziewońskiego.

Anatazy Borynicc

urodzony w Jasieniu. Przypuszczony do egzaminów ścisłych na podstawie rozprawy doktorskiej p.t. „Badania nad absorpcją światła pozafiołkowego przez niektóre substancje organiczne" złożył pierwszy egzamin z chemji i fizyki dnia 15. grudnia 1932 r. przed prof. drami: Estreicherem, Dziewońskim i Zakrzewskim z postępem dostatecznym; drugi zaś taki egzamin z filozofji dnia 20. maja 1933 r. przed prof. drami: Heinrichem i Garbowskim z postępem dostatecznym.

Promocja odbyła się dnia 24. maja 1933 r. w obecności JMagn. Rektora Prof. Dra Kutrzeby, Dziekana Prof. Dra Jachimeckiego, Promotora Prof. Dra Dziewońskiego.

Józef Skulmowski

urodzony w Marjańskich Górach w Czechosłowacji. Przypuszczony do egzaminów ścisłych na podstawie rozprawy doktorskiej p.t. „Charakterystyka celulozy" złożył pierwszy egzamin z chemji i fizyki dnia 15. grudnia 1932 r. przed prof. drami: Estreicherem, Dziewońskim i Zakrzewskim z postępem dostatecznym; drugi zaś taki egzamin z filozofji dnia 31. grudnia 1932 r. przed prof. drami: Heinrichem i Garbowskim z postępem dostatecznym.

Promocja odbyła się dnia 24. maja 1933 r. w obecności JMagn. Rektora Prof. Dra Kutrzeby, Dziekana Prof. Dra Jachimeckiego, Promotora Prof. Dra Dziewońskiego.

Książewicka Helena

urodzona w Kielcach. Przypuszczona do egzaminów ścisłych na podstawie rozprawy doktorskiej p.t. „O rozpuszczalności związków fosforowych i arsenowych zawartych w ziarnie pszenicy" złożyła pierwszy egzamin z filozofji dnia 28 listopada 1932 r. przed prof. prof. dram: Heinrichem i Garbowskim z postępem celującym; drugi zaś taki egzamin z chemji rolniczej wraz z chemją ogólną i botaniki dnia 19. maja 1933 r. przed prof. prof. dram: Verbrodtem, Kamieńskim i Biechem z postępem celującym.

Promocja odbyła się dnia 26. maja 1933 r. w obecności JMagn. Rektora Prof. Dra Kutrzeby, Dziekana Prof. Dra Jachimeckiego, Promotora Prof. Dra Estreichera.

Stanisław Oppenheimer

urodzony we Lwowie. Przypuszczony do egzaminów ścisłych na podstawie rozprawy doktorskiej p.t. „Mikołaj Borica Jeniicki politycy Wielkiego Księstwa" złożył pierwszy egzamin z historji i filologji polskiej dnia 7. grudnia 1932 r. przed prof. prof. dram: Kindakiewiczem, Kolbiekim i Dąbrowskim z postępem dostatecznym; drugi zaś taki egzamin z filozofji dnia 30. grudnia 1932 r. przed prof. prof. dram: Heinrichem i Garbowskim z postępem dostatecznym.

Promocja odbyła się dnia 29. maja 1933 r. w obecności JMagn. Ks. Prof. Dra Michalskiego, Dziekana Prof. Dra Jachimeckiego, Promotora Prof. Dra Kolbiekiego.

Rudolf Schweitzer

urodzony w Mostkach. Przypuszczony do egzaminów ścisłych na podstawie rozprawy doktorskiej p.t. „Die symbolik im Deutschen Schlachgedichte des Mittelalters" złożył pierwszy egzamin z filologji niemieckiej i filologji francuskiej dnia 14. marca 1931 r. przed prof. prof. dram: Dyboskim, Kindakiewiczem i Kędzierskim z postępem celującym; drugi zaś taki egzamin z filozofji dnia 3. czerwca 1933 r. przed prof. prof. dram: Heinrichem i Garbowskim z postępem dostatecznym.

Promocja odbyła się dnia 3. czerwca 1933 r. w obecności JMag. Rt. Prof. Dra Kutrzeby, Dziekana Prof. Dra Jachimeckiego, Promotora Prof. Dra Dyboskiego.

Józef Garbacik

urodzony w Dobrunowej. Magister filozofji z zakresu historji. Przypuszczony do egzaminu ścisłego na podstawie rozprawy doktorskiej p.t. „Studja nad stosunkami z Venezją" złożył egzamin z historji jako przedmiotu głównego i filologji polskiej jako przedmiotu pobocznego dnia 19 grudnia 1932 r. przed prof. prof. dram: Dąbrowskim, Kolbiekim i Kindakiewiczem z odznaczeniem.

Promocja odbyła się dnia 8. czerwca 1933 r. w obecności JMagn. Rektora Prof. Dra Kutrzeby, Dziekana Prof. Dra Jachimeckiego, Promotora Prof. Dra Dąbrowskiego.

Krystyna Maria Jinkówna

urodzona we Lwowie. Mgr. filozofji z zakresu historji sztuki. Przypuszczona do egzaminu ścisłego na podstawie rozprawy doktorskiej p.t. „Santi Gucci i jego szkoła. Studjum z dziejów rzeźby i architektury późnorenesansowej w Polsce" złożyła egzamin z historji sztuki jako przedmiotu głównego i archeologji klasycznej jako przedmiotu pobocznego z postępem bardzo dobrym przed prof. prof. dram: Bagaczewskim, Chyldzińskim i Gąsiorowskim, dnia 3. czerwca 1933.

Promocja odbyła się dnia 8. czerwca 1933 r. w obecności JMagn. Rektora Prof. Dra Kutrzeby, Dziekana Prof. Dra Jachimeckiego, Promotora Prof. Dra Bagaczewskiego.

Tadeusz Mikulski

urodzony w Rosji, w Chobotowie gub. Tambowskiej. Magister filozofji z zakresu filologji polskiej. Przypuszczony do egzaminu ścisłego na podstawie rozprawy doktorskiej p.t. „Ród Zaibór" złożył egzamin z filologji polskiej i historji dnia 3. czerwca 1932 r. przed prof. prof. dram: Chrzanowskim, Piganiem i Kolbiekim z postępem celującym.

Promocja odbyła się dnia 10. czerwca 1933 r. w obecności JMagn. Rektora Prof. dra Kutrzeby, Dziekana Prof. Dra Jachimeckiego, Promotora Prof. dra Pigonia.

Antoni Wrzosek

urodzony w Krakowie. Magister filozofji z zakresu geografji. Przypuszczony do egzaminu ścisłego na podstawie rozprawy doktorskiej p.t. „Z badań nad zjawiskami krasowemi Tatr polskich" złożył egzamin z geografji jako przedmiotu głównego i geologji jako przedmiotu pobocznego dnia 9. czerwca 1933 r. przed prof. drami: Smoleńskim, Nowakiem z postępem dobrym.

Promocja odbyła się dnia 10. czerwca 1933 r. w obecności JMagn. Rektora Prof. dra Kutrzeby, Dziekana Prof. dra Jachimeckiego, Promotora prof. dra Smoleńskiego.

Aleksander Łukiewicz

urodzony w Krakowie. Przypuszczony do egzaminów ścisłych na podstawie rozprawy doktorskiej p.t. „O niektórych założeniach etyki Spinozy" złożył pierwszy egzamin dnia 2. grudnia 1932 r. z antropologji przed prof. dr. Talko-Hryncewiczem z postępem celującym; drugi zaś taki egzamin z filozofji dnia 3. czerwca 1933 r. przed prof. drami: Heinrichem i Garbowskim z postępem dostatecznym.

Promocja odbyła się dnia 10. czerwca 1933 r. w obecności JMagn. Rektora Prof. Dra Kutrzeby, Dziekana Prof. dra Jachimeckiego, Promotora Prof. dra Heinricha.

Jan Poznański

urodzony w Jeziorku pow. Tarnobrzeg. Przypuszczony do egzaminów ścisłych na podstawie rozprawy doktorskiej p.t. „Sejm styczniowy 1629" złożył pierwszy egzamin z historji i filologji polskiej dnia 22. X. 1932 r. przed prof. drami: Windakiewiczem, Sobieskim i Dąbrowskim z postępem dostatecznym; drugi zaś taki egzamin z filozofji dnia 3. czerwca 1933 r. przed prof. drami: Heinrichem i Garbowskim z postępem dostatecznym.

Promocja odbyła się dnia 10. czerwca 1933 r. w obecności JMagn. Rektora Prof. Dra Kutrzeby, Dziekana Prof. Dra Jachimeckiego, Promotora Prof. Dra Sobieskiego.

Władysław Bohdan Jarosz

urodzony w Krakowie. Przypuszczony do egzaminów ścisłych na podstawie rozprawy doktorskiej p.t. „Hydroliza związków fitynowych, otrzymanych z nasion konopi, bobiku, lnu, kasztanowca i pszenicy oraz z zarodków żyta" złożył pierwszy egzamin z filozofji dnia 29. grudnia 1932 r. przed prof. drami: Heinrichem i Garbowskim z postępem dostatecznym; drugi zaś taki egzamin z chemji rolniczej i botaniki dnia 9. czerwca 1933 r. przed prof. drami: Dziewońskim, Vorbiodłem i Piechem z postępem dostatecznym.

Promocja odbyła się dnia 12. czerwca 1933 r. w obecności JMagn. Rektora prof. dra Kutrzeby, Dziekana prof. dra Jachimeckiego Promotora prof. dra Dziewońskiego.

Włodzimierz Godziszewski

urodzony w Romnach. Przypuszczony do egzaminów ścisłych na podstawie rozprawy doktorskiej p.t. „Życie i twórczość Leonarda Sowińskiego na tle współczesnej epoki" złożył pierwszy egzamin z filozofji dnia 5 grudnia 1932 r. przed prof. drami: Heinrichem i Garbowskim z postępem dostatecznym; drugi taki egzamin z filologji polskiej i filologji klasycznej dnia 8. czerwca 1933 r. przed prof. drami: Nitschem, Windakiewiczem i Hammerem z postępem dostatecznym.

Promocja odbyła się dnia 14. czerwca 1933 r. w obecności JMagn. Rektora prof. dra: Kutrzeby, Dziekana Prof. dra Jachimeckiego, Promotora prof. dra Windakiewicza.

Ks. Kazimierz Rosenbaiger

urodzony w Teodorówce. Magister filozofji z zakresu historji. Przypuszczony do egzaminu ścisłego na podstawie rozprawy doktorskiej p.t. „Dzieje Kościoła OO. Franciszkanów w Krakowie w wiekach średnich" złożył egzamin z historji jako przedmiotu głównego i historji sztuki jako przedmiotu pobocznego dnia 20. czerwca 1933 przed prof. drami: Dąbrowskim, Kotem i Szydłowskim z postępem bardzo dobrym.

Promocja odbyła się dnia 26. VI. 1933 w obecności JMagn. Rektora Prof. Dra Kutrzeby, Dziekana Prof. Dra Jachimeckiego, Promotora Prof. Dra Dąbrowskiego.

Jerzy Szmid

urodzony w Mysłowej. Przypuszczony do egzaminów ścisłych na podstawie rozprawy doktorskiej p.t. „O kwasie 3-6-acenaftenodwusulfonowego" złożył pierwszy egzamin z chemji i fizyki dnia 15. grudnia 1932 r. przed prof. drami: Estreicherem, Dziewońskim i Zakrzewskim z postępem celującym; drugi zaś taki egzamin z filozofji dnia 24. czerwca 1933 r. przed prof. drami: Heinrichem i Garbowskim z postępem dostatecznym.

Promocja odbyła się dnia 28. czerwca 1933 r. w obecności JMagn. Rektora Prof. Dra Kutrzeby, Dziekana Jachimeckiego, Prof. Promotora Dziewońskiego.

Dominik Wanic

urodzony w Starejwsi. Przypuszczony do egzaminów ścisłych na podstawie rozprawy doktorskiej p.t. „Biologja cieszynianki" złożył pierwszy egzamin botaniki i geografji dnia 26. kwietnia 1933 r. przed prof. drami: Szaferem, Smoleńskim i Piechem z postępem celującym; drugi zaś taki egzamin z filozofji dnia 24. czerwca 1933 r. przed prof. drami: Heinrichem i Garbowskim z postępem dostatecznym.

Promocja odbyła się 28. czerwca 1933 r. w obecności JMag. Rektora Prof. Dra Kutrzeby, Dziekana Prof. Dra Jachimeckiego, Profesora Prof. Dra Szafera.

Paweł Franciszek Sornik

urodzony w Mysłowicach. Magister filozofji z zakresu filologji niemieckiej. Przypuszczony do egzaminu ścisłego na podstawie rozprawy doktorskiej p.t. „Die Beziehungen der schlesischen Dichter im 17. Jarhundert zu Polen" złożył egzamin z filologji niemieckiej jako przedmiotu głównego i filologji angielskiej jako przedmiotu pobocznego dnia 23. czerwca 1933 r. przed prof. drami: Dyboskim i Windakiewiczem z postępem dostatecznym.

Promocja odbyła się dnia 30. czerwca 1933 r. w obecności JMagn. Rektora Prof. Dra Kutrzeby, Dziekana Prof. Dra Jachimeckiego, Prom. Prof. Dra Dyboskiego.

Malke Hofstätterówna

urodzona w Sieniawie. Przypuszczona do egzaminów ścisłych na podstawie rozprawy doktorskiej p.t. „Wpływ Słowackiego na Asnyka, Konopnicką, Tetmajera i Wyspiańskiego" złożyła pierwszy egzamin z filozofji dnia 10. grudnia 1932 r. przed prof. drami: Heinrichem i Garbowskim z postępem dostatecznym; drugi zaś taki egzamin z języka polskiego i historji dnia 26. czerwca 1933 r. przed prof. drami: Nitschem, Windakiewiczem i Dąbrowskim z postępem dostatecznym.

Promocja odbyła się dnia 1. lipca 1933 r. w obecności JMagn. Rektora Prof. Dra Kutrzeby, Dziekana Prof. Dra Jachimeckiego, Promotora Prof. Dra Windakiewicza.

Henryk Titz

urodzony w Krakowie. Przypuszczony do egzaminów ścisłych na podstawie rozprawy doktorskiej p.t. „R. Browning's Ideas on Criticism, Art, Music, and Religion: an Appreciation" złożył pierwszy egzamin z filologji angielskiej i filologji francuskiej dnia 12. grudnia 1932 r. przed prof. drami: Dyboskim i Folkierskim z postępem celującym; drugi zaś tak egzamin z filozofji dnia 24. czerwca 1933 r. przed prof. drami: Heinrichem i Garbowskim z postępem dostatecznym.

Promocja odbyła się dnia 3. lipca 1933 r. w obecności JMagn. Rektora Prof. Dra Kutrzeby, Dziekana Prof. Dra Jachimeckiego, Promotora Prof. Dra Dyboskiego.

Jan Tambor

urodzony w Krakowie. Przypuszczony do egzaminów ścisłych na podstawie rozprawy doktorskiej p.t. „Trwanie życia ludzkiego w Krakowie od r. 1881-1925" złożył pierwszy egzamin z antropologji z anatomją porównawczą i prehistorji dnia 13. lutego 1932 r. przed prof. drami: Talko-Hryncewiczem, Hoyerem, Demetrykiewiczem z postępem dostatecznym; drugi zaś taki egzamin z filozofji dnia 29. grudnia 1932 r. przed prof. drami: Heinrichem i Garbowskim z postępem dostatecznym.

Promocja odbyła się dnia 5. lipca 1933 r. w obecności JMagn. Rektora Prof. Dra Kutrzeby, Dziekana Prof. Dra Jachimeckiego, Promotora Prof. Dra Hoyera.

Boruch Lerchenfeld

urodzony w Międzygórzu. Przypuszczony do egzaminów ścisłych na podstawie rozprawy doktorskiej p.t. „Stosunki litewsko-polsko-moskiewskie za czasów Aleksandra Jagiellończyka od roku 1492 do roku 1506" złożył pierwszy egzamin z historji i języka niemieckiego dnia 21. czerwca 1932 r. przed prof. drami: Semkowiczem, Dyboskim, Dąbrowskim z postępem celującym; drugi zaś taki egzamin z filozofji dnia 28. czerwca 1932 r. przed prof. drami: Heinrichem i Rubczyńskim z postępem dostatecznym.

Promocja odbyła się dnia 30. czerwca 1932 r. w obecności JMagn. Rektora Prof. Dra X. Michalskiego, Dziekana Prof. Dra Szafera, Promotora Prof. Dra Dąbrowskiego.

Aniela Czystohorska-Ponikło

urodzona w Żółkwi. Przypuszczona do egzaminów ścisłych na podstawie rozprawy doktorskiej p.t. „Poglądy polityczno-społeczne Narcyzy Żmichowskiej" złożył pierwszy egzamin dnia 26. czerwca 1929 r. z języka polskiego i historji przed prof. drami: Chrzanowskim Nitschem i Sobieskim z postępem dostatecznym; drugi zaś taki egzamin z filozofji dnia 25. czerwca 1932 r. przed prof. drami: Heinrichem i Rubczyńskim z postępem celującym.

Promocja odbyła się dnia 30. czerwca 1932 r. w obecności JMagn. Rektora Prof. Dra X. Michalskiego, Dziekana Prof. Dra Szafera, Promotora Prof. Dra Chrzanowskiego.

Juljan Jerzy Nieć

urodzony w Rzeszowie. Magister filozofji z zakresu historji. Przypuszczony do egzaminu ścisłego na podstawie rozprawy doktorskiej p.t. „Stanisław Antoni Ciołek Poniatowski, elekt 1732-1764" złożył egzamin z historji jako przedmiotu głównego i socjologji jako przedmiotu pobocznego dnia 21. VI. 1933 r. przed prof. drami: Sobieskim, Konopczyńskim i Bystroniem z postępem bardzo dobrym.

Promocja odbyła się dnia 16. X. 1933 r. w obecności JMagn. Rektora Prof. Dra Maziarskiego, Dziekana Prof. Dra Nowaka, Promotora Prof. Dra Konopczyńskiego.

Irena Pietrzykowska

urodzona w Częstochowie. Przypuszczona do egzaminów ścisłych na podstawie rozprawy doktorskiej p.t. „O działaniu dwufenylotiomocznika i dwu-p-p-tolylotiomocznika na p-metylo-acetofenon" złożyła pierwszy egzamin z chemji i fizyki dnia 27. VI. 1933 r. przed prof. drami: Dziewońskim, Zakrzewskim i Kamieńskim z postępem celującym; drugi zaś taki egzamin z filozofji dnia 28. X. 1933 r. przed prof. drami: Heinrichem i Garbowskim z postępem dostatecznym.

Promocja odbyła się dnia 31. X. 1933 r. w obecności JMagn. Rektora Prof. Dra Maziarskiego, Dziekana Prof. Dra Nowaka, Promotora Prof. Dra Dziewońskiego.

Edward Merklinger

urodzony w Rzeszowie. Przypuszczony do egzaminów ścisłych na podstawie rozprawy doktorskiej p.t. „Karl Ludwig von Knebel und seine Properzübersetzung" złożył pierwszy egzamin z filologji niemieckiej i filologji klasycznej dnia 25. lutego 1932 r. przed prof. drami: Dyboskim Wukadinovicem i Hammerem z postępem dostatecznym; drugi zaś taki egzamin z filozofji dnia 4. XI. 1933 r. przed prof. drami: Heinrichem i Garbowskim z postępem dostatecznym.

Promocja odbyła się dnia 10. XI. 1933 r. w obecności JMagn. Rektora Prof. Dra Maziarskiego, Dziekana Prof. Dra Nowaka, Promotora Prof. Dra Sternbacha.

Zbigniew Liskowicz

Urodzony w Sokalu. Przypuszczony do egzaminów ścisłych na podstawie rozprawy doktorskiej p.t. „Wpływ światła na robaki Eisenia foet" złożył pierwszy egzamin z filozofji dnia 31. grudnia 1932 r. przed prof. drami: Heinrichem i Garbowskim z postępem celującym; drugi zaś taki egzamin z zoologji z biologją dnia 14. XI. 1933 r. przed prof. drami: Godlewskim i Siedleckim z postępem dostatecznym.

Promocja odbyła się dnia 17. XI. 1933 r. w obecności JMagn. Rektora Prof. Dra Maziarskiego, Dziekana Prof. Dra Nowaka, Promotora Prof. Dra Siedleckiego.

Zenobjusz Załuckyj

urodzony w Balińcach. Przypuszczony do egzaminów ścisłych na podstawie rozprawy doktorskiej p.t. „Materjały do poznania historji Prutu" złożył pierwszy egzamin z geografji i geologji dnia 12. maja 1933 r. przed prof. drami: Nowakiem i Smoleńskim z postępem celującym; drugi zaś taki egzamin z filozofji dnia 18. XI. 1933 r. przed prof. drami: Heinrichem i Garbowskim z postępem dostatecznym.

Promocja odbyła się dnia 20. XI. 1933 r. w obecności JMagn. Rektora Prof. Dra Maziarskiego, Dziekana Prof. Dra Nowaka, Promotora Prof. Dra Smoleńskiego.

Rafał Marceli Blüth

urodzony w Warszawie. Przypuszczony do egzaminów ścisłych na podstawie rozprawy doktorskiej p.t. „Mickiewicz w Rosji" złożył pierwszy egzamin z filozofji dnia 25. XI. 1933 r. przed prof. drami: Heinrichem i Garbowskim z postępem celującym; drugi zaś taki egzamin z filologji rosyjskiej i filologji polskiej dnia 28. XI. 1933 r. przed prof. drami: Lehr-Spławińskim i Pigoniem z postępem dostatecznym.

Promocja odbyła się dnia 29. XI. 1933 r. w obecności JMagn. Rektora prof. dra Maziarskiego, Dziekana prof. dra Nowaka, Promotora prof. dra Lehr-Spławińskiego.

Gizela Każdanówna

urodzona w Wieliczce. Przypuszczona do egzaminów ścisłych na podstawie rozprawy doktorskiej p.t. „Cechy pigmentacyjne młodzieży męskiej szkół powszechnych i średnich Krakowa w latach 1909-1930" złożyła pierwszy egzamin z antropologji i prehistorji dnia 24. XI. 1932 r. przed prof. drami: Talko-Hryncewiczem, Hoyerem i Demelrykiewiczem z postępem dostatecznym; drugi zaś taki egzamin z filozofji dnia 31. grudnia 1932 r. przed prof. drami: Heinrichem i Garbowskim z postępem dostatecznym.

Promocja odbyła się dnia 2. grudnia 1933 r. w obecności JMagn. Rektora Prof. dra Maziarskiego, Dziekana Prof. dra Nowaka, Promotora Prof. dra Hoyera.

Marja Ziembianka

urodzona w Kołomyji. Przypuszczona do egzaminów ścisłych na podstawie rozprawy doktorskiej p.t. „Studja biologiczno-kwiatowe w Karpatach Wschodnich" złożyła pierwszy egzamin z botaniki i geologji dnia 31. V. 1933 r. przed prof. drami: Szaferem, Nowakiem i Piechem z postępem celującym; drugi zaś taki egzamin z filozofji dnia 18. XI. 1933 r. przed prof. drami: Heinrichem i Garbowskim z postępem dostatecznym.

Promocja odbyła się dnia 9. grudnia 1933 r. w obecności JMagn. Rektora Prof. dra Maziarskiego, Dziekana Prof. dra Nowaka Promotora Prof. dra Szafera.

Mieczysław Walenty Pawłowski

urodzony w Krakowie. Przypuszczony do egzaminów ścisłych na podstawie rozprawy doktorskiej p.t. „Twórczość polityczna Józefa Wybickiego" złożył pierwszy egzamin z języka polskiego i historji dnia 30. sierpnia 1933 r. przed prof. drami: Windakiewiczem, Lehr-Spławińskim i Dąbrowskim z postępem dostatecznym; drugi zaś taki egzamin z filozofji dnia 9. grudnia 1933 r. przed prof. drami: Heinrichem i Garbowskim z postępem dostatecznym.

Promocja odbyła się dnia 15 grudnia 1933 r. w obecności JMagn. Rektora prof. dra Maziarskiego, Dziekana prof. dra Nowaka, Promotora prof. dra Lehr-Spławińskiego.

Jerzy Kräutler

urodzony w Krakowie. Przypuszczony do egzaminów ścisłych na podstawie rozprawy doktorskiej p.t. „Towards Social Peace (Dickens and his Age)" złożył pierwszy egzamin z filologji angielskiej i filologji niemieckiej dnia 28. XI. 1932 r. przed prof. drami: Windakiewiczem i Dyboskim z postępem dostatecznym; drugi zaś taki egzamin z filozofji z dnia 30. grudnia 1932 r. przed prof. drami: Heinrichem i Garbowskim z postępem dostatecznym.

Promocja odbyła się dnia 15. grudnia 1933 r. przed JMagn. Rektorem Prof. dr. Maziarskim, Dziekanem Prof. dr. Nowakiem, Promotorem Prof. dr. Dyboskim.

Zygmunt Jan Edward Erlacher de Klaay

urodzony w Nawosielicy. Przypuszczony do egzaminów ścisłych na podstawie rozprawy doktorskiej p.t. „Antyromantyczny charakter komedji Fredry" złożył pierwszy egzamin z filologji polskiej i historji dnia 18. XI. 1933 r. przed prof. drami: Windakiewiczem, Lehr-Spławińskim i Dąbrowskim z postępem dostatecznym; drugi zaś taki egzamin z filozofji dnia 15. XII. 1933 r. przed prof. drami: Heinrichem i Garbowskim z postępem dostatecznym.

Promocja odbyła się dnia 16. XII. 1933 r. w obecności JMagn. Rektora Prof. dra Maziarskiego, Dziekana Prof. dra Nowaka, Promotora Prof. dra Windakiewicza.

Jan Oktawjan Jodłowski

urodzony w Dyniskach. Przypuszczony do egzaminów ścisłych na podstawie rozprawy doktorskiej p.t. „O budowie histologicznej gruczołów przędnych larw mrówek" złożył pierwszy egzamin z zoologji z anatomją porównawczą i geologji dnia 14. XI. 1931 r. przed prof. drami: Hoyerem Siedleckim i Nowakiem z postępem dostatecznym; drugi zaś taki egzamin z filozofji dnia 9. XII. 1933 r. przed prof. drami: Heinrichem i Garbowskim z postępem celującym.

Promocja odbyła się dnia 16. grudnia 1933 r. w obecności JMagn. Rektora Prof. dra Maziarskiego, Dziekana Prof. dra Nowaka, Promotora Prof. dra Hoyera.

Stanisław Depawski

urodzony w Bobowej. Przypuszczony do egzaminów ścisłych na podstawie rozprawy doktorskiej p.t. „Wyprawa Zygmunta do Moskwy" złożył pierwszy egzamin z historji i filologji polskiej dnia 6. V. 1933 r. przed prof. drami: Windakiewiczem, Semkowiczem i Solieskim z postępem celującym; drugi zaś taki egzamin z filozofji dnia 15. XII. 1933 r. przed prof. drami: Heinrichem i Garbowskim z postępem celującym.

Promocja odbyła się dnia 16. grudnia 1933 r. w obecności JMagn. Rektora Prof. dra Maziarskiego, Dziekana Prof. dra Nowaka, Promotora Prof. dra Solieskiego.

Tadeusz Waszkowski

urodzony w Boguchwale. Przypuszczony do egzaminów ścisłych na podstawie rozprawy doktorskiej p.t. „Sulfonowanie α-metylonaftalinu" złożył pierwszy egzamin z chemji i fizyki dnia 2. grudnia 1933 r. przed prof. drami: Estreicherem, Dziewońskim i Łakrzewskim z postępem dostatecznym; drugi zaś taki egzamin z filozofji dnia 15. grudnia 1933 r. przed prof. drami: Heinrichem i Garbowskim z postępem dostatecznym.

Promocja odbyła się dnia 18. grudnia 1933 r. w obecności JMagn. Rektora Prof. dra Maziarskiego, Dziekana Prof. dra Nowaka, Promotora Prof. dra Dziewońskiego.

Franciszek Pazdór

urodzony w Krakowie. Przypuszczony do egzaminów ścisłych na podstawie rozprawy doktorskiej p.t. „Fotokinetyka bromowania" złożył pierwszy egzamin z chemji i fizyki dnia 2. XII. 1933 r. przed prof. drami: Dziewońskim, Łakrzewskim i Kamieńskim z postępem dostatecznym; drugi zaś taki egzamin z filozofji dnia 16. XII. 1933 r. w obecności prof. dr. Heinrichem i Garbowskim z postępem celującym.

Promocja odbyła się dnia 18. grudnia 1933 r. w obecności JMagn. Rektora Prof. dra Maziarskiego, Dziekana Prof. dra Nowaka, Promotora Prof. dra Dziewońskiego.

Franciszek Błoński

urodzony w Krakowie. Przypuszczony do egzaminów ścisłych na podstawie rozprawy doktorskiej p.t. „Stosunek Prus Królewskich do Polski do roku 1569" złożył pierwszy egzamin z historji i filologji polskiej dnia 20. listopada 1933 r. przed prof. drami: Windakiewiczem, Solieskim i Dąbrowskim z postępem dostatecznym; drugi zaś taki egzamin z filozofji dnia 16. grudnia 1933 r. przed prof. drami: Heinrichem i Garbowskim z postępem dostatecznym.

Promocja odbyła się dnia 19. grudnia 1933 r. w obecności JMagn. Rektora Prof. dra Maziarskiego, Dziekana Prof. dra Nowaka, Promotora Prof. dra Solieskiego.

Antoni Więckowski

urodzony w maj. Borchowie. Przypuszczony do egzaminu ścisłego na podstawie rozprawy doktorskiej p.t. „Flavius Claudius Julianus, jako administrator i prawodawca" złożył pierwszy egzamin w historji i filologji klasycznej dnia 1. grudnia 1933 r. przed prof. drami: Hammerem, Dąbrowskim i Piotrowiczem z postępem celującym; drugi zaś taki egzamin z filozofji dnia 16. grudnia 1933 r. przed prof. drami: Heinrichem i Garbowskim z postępem celującym.

Promocja odbyła się dnia 19. grudnia 1933 r. w obecności JMagn. Rektora Prof. dra: Maziarskiego, Dziekana Prof. dra Nowaka, Promotora Prof. dra Piotrowicza.

Wilhelmina Leonja Wiktorja Stec-Rouppertowa

urodzona w Rzeszowie. Przypuszczona do egzaminów ścisłych na podstawie rozprawy doktorskiej p.t. „Występowanie narośli bakteryjnych na główkach pręcikowych ziemniaki" złożyła pierwszy egzamin dnia 24. czerwca 1933 r. z filozofji dnia przed prof. drami: Heinrichem i Garbowskim z postępem dostatecznym; drugi zaś taki egzamin z botaniki i zoologji przed prof. drami: Siedleckim, Szaferem i Piechem z postępem celującym dn. 14. XII. 1933 r.

Promocja odbyła się dnia 19. XII. 1933 przed prof. Rektorem Prof. Dr. Maziarskim, Dziekanem Prof. Dr. Nowakiem, Promotorem Prof. Dr. Szaferem.

Irena z Lelewelów Friemanowa

urodzona w Soczewce pow. Warszawski. Przypuszczona do egzaminu ścisłego na podstawie rozprawy doktorskiej p.t. „Zarys osobowości Joachima Lelewela" złożyła pierwszy egzamin w Warszawie z historji literatury polskiej i historji dnia 27. VI. 1933 r. przed prof. drami: Ujejskim, Izoberem i Tokarzem z postępem dostatecznym; drugi zaś egzamin w Krakowie z filozofji dnia 15. XII. 1933 przed prof. drami: Heinrichem i Garbowskim z postępem celującym.

Promocja odbyła się dnia 19. XII. 1933 r. w obecności JMagn. Rektora Prof. Dra Maziarskiego, Dziekana Prof. Dra Nowaka, Promotora Prof. Dra Garbowskiego.

Zbigniew Kawecki

urodzony w Jaworznie. Przypuszczony do egzaminów ścisłych na podstawie rozprawy doktorskiej p.t. „Spostrzeżenia nad zachowaniem się i zmysłową orjentacją u larw złotooków" złożył pierwszy egzamin z zoologji i botaniki dnia 16. X. 1933 r. przed prof. drami: Hoyerem, Siedleckim i Szaferem z postępem celującym; drugi zaś taki egzamin z filozofji dnia 15. XII. 1933 r. przed prof. drami: Heinrichem i Garbowskim z postępem celującym.

Promocja odbyła się dnia 19. XII. 1933 r. w obecności JMagn. Rektora Prof. dra Maziarskiego, Dziekana Prof. dra Nowaka, Promotora Prof. Dra Garbowskiego.

Teodor Muzyczyszyn

urodzony w Petrykowie. Przypuszczony do egzaminów ścisłych na podstawie rozprawy doktorskiej p.t. „Osadnictwo kotliny Stanisławowskiej" złożył pierwszy egzamin z geografji i geologji dnia 13. XII. 1933 r. przed prof. drami: Nowakiem i Smoleńskim z postępem dostatecznym; drugi zaś taki egzamin z filozofji dnia 16. XII. 1933 r. przed prof. drami: Heinrichem i Garbowskim z postępem dostatecznym.

Promocja odbyła się dnia 19. grudnia 1933 w obecności JMagn. Rektora Prof. dra Maziarskiego, Dziekana Prof. dra Nowaka, Promotora Prof. dra Smoleńskiego.

Alfons Siegel

urodzony w Klucznikowicach. Przypuszczony do egzaminów ścisłych na podstawie rozprawy doktorskiej p.t. „Opis chemiczno petrograficzny skał pra-Karpackich z okolicy Lusiny" złożył pierwszy egzamin z mineralogji i chemji dnia 10. lutego 1933 r. przed prof. drami: Dziewońskim, Kreutzem i Nowakiem z postępem dostatecznym; drugi zaś taki egzamin z filozofji dnia 16. grudnia 1933 r. przed prof. drami: Heinrichem i Garbowskim z postępem dostatecznym.

Promocja odbyła się dnia 20. grudnia 1933 r. w obecności JMagn. Pana Rektora Prof. dra Maziarskiego, Dziekana Prof. dra Nowaka, Promotora Prof. dra Kreutza.

Stanisław Janik

urodzony w Morawskiej Ostrawie w Czechosłowacji. Przypuszczony do egzaminów ścisłych na podstawie rozprawy doktorskiej p.t. „Struktura kryształów chlorku duroaminocynkowego $Zn\,Cl_2 \cdot 2\,NH_3$." złożył pierwszy egzamin z filozofji dnia 16. grudnia 1933 r. przed prof. drami: Heinrichem i Garbowskim z postępem dostatecznym; drugi zaś taki egzamin z mineralogji i chemji dnia 31. grudnia 1932 r. przed prof. drami: Estreicherem, Kreutzem i Nowakiem z postępem dostatecznym.

Promocja odbyła się dnia 20. grudnia 1933 r. w obecności JMagn. Pana Rektora Prof. dra Maziarskiego, Dziekana Prof. dra Nowaka, Promotora Prof. dra Kreutza.

Gabrjela Hertz-Młynarska

urodzona w Częstochowie. Przypuszczona do egzaminów ścisłych na podstawie rozprawy doktorskiej p.t. „Absorbowanie światła nadfiołkowego przez niektóre związki organiczne" złożyła pierwszy egzamin dnia 31. grudnia 1932 r. z filozofji przed prof. drami: Heinrichem i Garbowskim z postępem celującym; drugi zaś taki egzamin dnia 18. grudnia 1933 r. przed prof. drami: Estreicherem, Dziewońskim i Zakrzewskim z postępem dostatecznym.

Promocja odbyła się dnia 20. grudnia 1933 r. w obecności JMagn. Pana Rektora Prof. dra Maziarskiego, Dziekana Prof. dra Nowaka, Promotora Prof. drami: Zakrzewskiego.

Jadwiga Anna z Olesiów Mazurowa

urodzona w Drużbakach na Spiżu. Przypuszczona do egzaminów ścisłych na podstawie rozprawy doktorskiej p.t. „O poliacenaftylenie i allopoliacenaftylenie węglowodorach polimerycznych, pochodnych acenaftylenu" złożyła pierwszy egzamin z filozofji dnia 6. grudnia 1932 r. przed prof. drami: Heinrichem i Garbowskim z postępem dostatecznym; drugi zaś taki egzamin z chemji i fizyki dnia 16. grudnia 1933 r. przed prof. drami: Estreicherem, Dziewońskim i Zakrzewskim z postępem dostatecznym.

Promocja odbyła się dnia 21. grudnia 1933 r. w obecności JMagn. Pana Rektora Prof. dra Maziarskiego, Dziekana Prof. dra Nowaka, Promotora Prof. dra Siedleckiego.

Stanisław Franciszek Janicki

urodzony w Tarnowie. Przypuszczony do egzaminów ścisłych na podstawie rozprawy doktorskiej p.t. „Badania nad budową serc limfatycznych u jaszczurek" złożył pierwszy egzamin z anatomji porównawczej i zoologji dnia 20. XI. 1928 r. przed prof. drami: Hoyerem, Siedleckim i Szaferem z postępem dostatecznym; drugi zaś taki egzamin z filozofji dnia 15. grudnia 1933 r. przed prof. drami: Heinrichem i Garbowskim z postępem dostatecznym.

Promocja odbyła się dnia 21. grudnia 1933 r. w obecności JMagn. Pana Rektora Prof. dra Maziarskiego, Dziekana Prof. dra Nowaka, Promotora Prof. dra Hoyera.

Elżbieta Walkowska-Woźniakowska

urodzona w Krzeszowicach. Przypuszczona do egzaminów ścisłych na podstawie rozprawy doktorskiej p.t. „Wpływ wzrostu bakteryj z grupy okiężnicowo-durowej na odczyn niektórych pożywek węglowodanowych", złożyła pierwszy egzamin z filozofji dnia 24. czerwca 1933 r. przed prof. drami: Heinrichem i Garbowskim z postępem dostatecznym; drugi zaś taki egzamin z botaniki-bakterjologji i biologji dnia 14. XII. 1933 r. przed prof. drami: Siedleckim, Szaferem i Gieszczykiewiczem z postępem dostatecznym.

Promocja odbyła się dnia 22. grudnia 1933 r. w obecności JMagn. Pana Rektora Prof. dra Maziarskiego, Dziekana Prof. dra Nowaka, Promotora Prof. dra Siedleckiego.

Bronisława Kustowa

urodzona w Łodzi. Przypuszczona do egzaminów ścisłych na podstawie rozprawy doktorskiej p.t. „Z petrografji soli kamiennej w Bochni" złożyła pierwszy egzamin z filozofji dnia 17. grudnia 1932 przed prof. drami: Heinrichem i Garbowskim z postępem dostatecznym; drugi zaś taki egzamin z mineralogji i fizyki dnia 21. grudnia 1933 r. przed prof. drami: Nowakiem, Zakrzewskim i Kreutzem z postępem dostatecznym.

Promocja odbyła się dnia 22. grudnia 1933 r. w obecności JMagn. Pana Rektora Prof. dra Maziarskiego, Dziekana Prof. dra Nowaka, Promotora Prof. dra Kreutza.

Zofja Anna Konczyńska-Parapińska

urodzona w Krakowie. Przypuszczona do egzaminów ścisłych na podstawie rozprawy doktorskiej p.t. „Własności optyczne kryształów niektórych związków europu i talu" złożyła pierwszy egzamin z mineralogji i chemji dnia 31. grudnia 1932 r. przed prof. dra-mi. Dzieduszyckim, Kreutzem i Nowakiem z postępem dostatecznym; drugi zaś taki egzamin z filozofji dnia 16. grudnia 1933 r. przed prof. dra-mi: Heinrichem i Garbowskim z postępem dostatecznym.

Promocja odbyła się dnia 22. grudnia 1933 r. przed J.Magn. Rektorem, Prof. dr. Mazurskim, Dziekanem Prof. dr. Nowakiem, Promotorem Prof. dr. Kreutzem.

ks. Paweł Krüger

urodzony w Ruskiej wsi. Przypuszczony do egzaminów ścisłych na podstawie rozprawy doktorskiej p.t. „Maszopa na Polska w latach 1632-1687" złożył pierwszy egzamin z historji i filologji ruskiej dnia 30. listopada 1933 r. przed prof. dra-mi: Sobieskim, Konopczyńskim i Lehr-Spławińskim z postępem dostatecznym; drugi zaś taki egzamin z filozofji dnia 16. grudnia 1933 r. przed prof. dra-mi: Heinrichem i Garbowskim z postępem dostatecznym.

Promocja odbyła się dnia 22. grudnia 1933 r. w obecności J.Magn. Pana Rektora Prof. dra Mazurskiego, Dziekana Prof. dra Nowaka, Promotora Prof. dra Sobieskiego.

Ludwik Wielkiewicz

urodzony w Nowym Targu. Przypuszczony do egzaminów ścisłych na podstawie rozprawy doktorskiej p.t. „Sejm 1627 r." złożył pierwszy egzamin z filozofji dnia 24. czerwca 1933 r. przed prof. dra-mi: Heinrichem i Garbowskim z postępem dostatecznym; drugi zaś taki egzamin z historji i geografji dnia 20. grudnia 1933 r. przed prof. dra-mi: Sobieskim, Grabowskim i Smoleńskim z postępem dostatecznym.

Promocja odbyła się dnia 22. grudnia 1933 r. w obecności J.Magn. Pana Rektora Prof. dra Mazurskiego, Dziekana Prof. dra Nowaka, Promotora Prof. dra Sobieskiego.

Andrzej Pierzchała

urodzony w Krościenku Ruskim. Przypuszczony do egzaminów ścisłych na podstawie rozprawy doktorskiej p.t. „Piotr Myszkowski" złożył pierwszy egzamin z filozofji dnia 15. grudnia 1933 r. przed prof. dra-mi Heinrichem i Garbowskim z postępem dostatecznym; drugi zaś taki egzamin z historji dnia i geografji dnia 20. grudnia 1933 r. przed prof. dra-mi: Sobieskim, Grabowskim i Smoleńskim z postępem dostatecznym.

Promocja odbyła się dnia 22. grudnia 1933 r. przed J.Magn. Rektorem Prof. dr. Mazurskim, Dziekanem Prof. dr. Nowakiem, Promotorem Prof. dr. Sobieskim.

Władysław Gabryelski

urodzony w Krakowie. Przypuszczony do egzaminów ścisłych na podstawie rozprawy doktorskiej p.t. „Absorbcja światła nadfioletowego przez alkaliczne roztwory niektórych cukrów z uwzględnieniem wpływu koncentracji jonów wodorowych" złożył pierwszy egzamin z chemji i fizyki dnia 15. grudnia 1933 r. przed prof. dra-mi: Dzieduszyckim, Zakrzewskim i Kamieńskim z postępem dostatecznym; drugi zaś taki egzamin z filozofji dnia 24. czerwca 1933 r. przed prof. dra-mi: Heinrichem i Garbowskim z postępem celującym.

Promocja odbyła się dnia 28. grudnia 1933 r. w obecności J.Magn. Pana Rektora Prof. dra Mazurskiego, Dziekana Prof. dra Krafta, Promotora Prof. dra Estreichera.

Irena Puzanówna

urodzona w Jarosławiu. Przypuszczona do egzaminów ścisłych na podstawie rozprawy doktorskiej p.t. „Elżbieta z Branickich Sapieżyna Wojewodzicowa Mścisławska" złożyła pierwszy egzamin z historji i filozofji polskiej dnia 9. grudnia 1933 r. przed prof. dra-mi: Kindlakiewiczem, Sobieskim i Konopczyńskim z postępem celującym; drugi zaś taki egzamin z filozofji dnia 16. grudnia 1933 r. przed prof. dra-mi: Heinrichem i Garbowskim z postępem dostatecznym;-

Promocja odbyła się dnia 28. grudnia 1933 r. w obecności J.Magn. Pana Rektora Prof. dra Mazurskiego, Dziekana Prof. dra ~~Krafta~~ Kraftera, Promotora Prof. dra Konopczyńskiego.

Stefan Kaden

urodzony w Krakowie. Przypuszczony do egzaminów ścisłych na podstawie rozprawy doktorskiej p.t. „Nadczłowiek Nietzschego i Przybyszewskiego" złożył pierwszy egzamin dnia 2. grudnia 1932 r. z filozofji przed prof. drami: Heinrichem i Garbowskim z postępem celującym; drugi zaś taki egzamin z filologji polskiej i historji dnia 20. grudnia 1933 r. przed prof. drami: Windakiewiczem, Dąbrowskim i Lehr-Spławińskim z postępem celującym.

Promocja odbyła się dnia 29. grudnia 1933 r. w obecności JMagn. Pana Rektora Prof. dra Maziarskiego, Dziekana Prof. dra Nowaka, Promotora Prof. dra Windakiewicza.

Piotr Rysiewicz

urodzony w Łagiewnikach. Przypuszczony do egzaminów ścisłych na podstawie rozprawy doktorskiej p.t. „Jakób Szela 1787-1866" złożył pierwszy egzamin z historji i filologji polskiej dnia 23. grudnia 1933 r. przed prof. drami: Windakiewiczem, Solieskim i Dąbrowskim z postępem dostatecznym; drugi zaś taki egzamin z filozofji dnia 29. grudnia 1933 r. przed prof. drami: Garbowskim i Mystakowskim z postępem dostatecznym.

Promocja odbyła się dnia 30. grudnia 1933 r. w obecności JMagn. Pana Rektora Prof. dra Maziarskiego, Dziekana Prof. dra Nowaka, Promotora Prof. dra Solieskiego.

Stanisław Szymański

urodzony w Zaleszczykach. Przypuszczony do egzaminów ścisłych na podstawie rozprawy doktorskiej p.t. „Die Erzählugstechnik in dem Romane Schillers Heimatjahre von Hermann Kurz" złożył pierwszy egzamin dnia 26. marca 1927 r. z filozofji przed prof. drami: Rubczyńskim i Heinrichem z postępem dostatecznym; drugi zaś taki egzamin z filologji niemieckiej i filologji klasycznej dnia 30. grudnia 1933 r. przed prof. drami: Sternbachem, Windakiewiczem i Kleczkowskim z postępem celującym.

Promocja odbyła się dnia 30. grudnia 1933 r. w obecności JMagn. Pana Rektora Prof. dra Maziarskiego, Dziekana Prof. dra Nowaka, Promotora Prof. dra Sternbacha.

Ludwik Grodzicki

urodzony w Keremusznej. Przypuszczony do egzaminów ścisłych na podstawie rozprawy doktorskiej p.t. „Oblicze narodowościowo-wyznaniowe Województwa Poleskiego" złożył pierwszy egzamin z geografji i statystyki dnia 27. grudnia 1933 r. przed prof. drami: Nowakiem, Kumanieckim i Smolcińskim z postępem celującym; drugi zaś taki egzamin z filozofji dnia 30. grudnia 1933 r. przed prof. drami: Garbowskim i Mystakowskim z postępem dostatecznym.

Promocja odbyła się dnia 30. grudnia 1933 r. w obecności JMagn. Pana Rektora Prof. dra Maziarskiego, Dziekana Prof. dra Nowaka, Promotora Prof. dra Smolcińskiego.

Ludwik Majcherek

urodzony w Krakowie. Przypuszczony do egzaminów ścisłych na podstawie rozprawy doktorskiej p.t. „Poezja powstania styczniowego" złożył pierwszy egzamin z filologji polskiej i filologji klasycznej dnia 12. XII. 1932 r. przed prof. drami: Windakiewiczem, Sinką i Nitschem z postępem dostatecznym; drugi zaś taki egzamin z filozofji dnia 15. grudnia 1933 r. przed prof. drami: Heinrichem i Garbowskim z postępem dostatecznym.

Promocja odbyła się dnia 30. grudnia 1933 r. w obecności JMagn. Pana Rektora Prof. dra Maziarskiego, Dziekana Prof. dra Nowaka, Promotora Prof. dra Windakiewicza.

Augusta Glasner-Bernerowa

urodzona w Wadowicach. Przypuszczona do egzaminów ścisłych na podstawie rozprawy doktorskiej p.t. „O pochodnych 5-bromoacenaftenu" złożyła pierwszy egzamin z filozofji dnia 12. grudnia 1931 r. przed prof. drami: Rubczyńskim i Heinrichem z postępem dostatecznym; drugi zaś taki egzamin z chemji i fizyki dnia 18. grudnia 1933 r. przed prof. drami: Estreicherem, Dziewońskim i Zakrzewskim z postępem dostatecznym.

Promocja odbyła się dnia 30. grudnia 1933 r. w obecności JMagn. Pana Rektora Prof. dra Maziarskiego, Dziekana Prof. dra Nowaka, Promotora Prof. dra Zakrzewskiego.

Andrzej Zygmunt Zamoyski

urodzony w Raczycach. Przypuszczony do egzaminów ścisłych na podstawie rozprawy doktorskiej p.t. „Poznanie i rzeczywistość w filozofji Meyersona" złożył pierwszy egzamin z chemji dnia 16. grudnia 1932 r. przed prof. prof. dra: Estreicherem i Kamieńskim z postępem dostatecznym; drugi zaś taki egzamin z filozofji dnia 30. grudnia 1933 r. przed prof. dra: Zarbovskim i Mystakowskim z postępem dostatecznym.

Promocja odbyła się dnia 30. grudnia 1933 r. w obecności JMagn. Pana Rektora Prof. dra Mazurskiego, Dziekana Prof. dra Nowaka, Promotora Prof. dra Banachiewicza.

Tadeusz Sicheri

urodzony w Jarosławiu. Przypuszczony do egzaminów ścisłych na podstawie rozprawy doktorskiej p.t. „Wpływ koncentracji soli amonowych, wody utlenionej, jonów wodorowych, oraz jonów manganowych na redukcję nadmanganianu potasu wodą utlenioną" złożył pierwszy egzamin z chemji i fizyki dnia 18. grudnia 1933 r. przed prof. dra: Dziewońskim, Zakrzewskim i Kamieńskim z postępem dostatecznym; drugi zaś taki egzamin z filozofji dnia 30. grudnia 1933 r. przed prof. dra: Zarbovskim i Mystakowskim z postępem dostatecznym.

Promocja odbyła się dnia 2. I. 1934 r. w obecności JMagn. Pana Rektora Prof. dra Mazurskiego, Dziekana Prof. dra Nowaka, Promotora Prof. dra Zakrzewskiego.

Leszek Sicheri

urodzony w Krakowie. Przypuszczony do egzaminów ścisłych na podstawie rozprawy doktorskiej p.t. „6 1-4 dwubenzyloheksaftalenie i 1-benzylo-4-propionylo-naftalenie" złożył pierwszy egzamin z chemji i fizyki dnia 13 grudnia 1932 r. przed prof. dra: Estreicherem, Dziewońskim i Zakrzewskim z postępem celującym; drugi zaś taki egzamin z filozofji dnia 21. I. 1933 r. przed prof. dra: Heinrichem i Zarbovskim z postępem dostatecznym.

Promocja odbyła się dnia 2. stycznia 1934 r. w obecności JMagn. Rektora Prof. dra Mazurskiego, Dziekana Prof. dra Nowaka, Promotora Prof. dra Zakrzewskiego.

Kazimierz Fortunat Matecki

urodzony w Mostach Wielkich. Przypuszczony do egzaminów ścisłych na podstawie rozprawy doktorskiej p.t. „Monografja miasta Mystkowic" złożył pierwszy egzamin z geografji i statystyki dnia 22. grudnia 1933 r. przed prof. dra: Nowakiem, Romanieckim i Smoleńskim z postępem dostatecznym; drugi zaś taki egzamin z filozofji dnia 29. grudnia 1933 r. przed prof. dra: Zarbovskim i Mystakowskim z postępem dostatecznym.

Promocja odbyła się dnia 5. stycznia 1934 r. w obecności JMagn. Pana Rektora Prof. dra Mazurskiego, Dziekana Prof. dra Nowaka, Promotora Prof. dra Smoleńskiego.

Władysław Stanisław Marchaca

urodzony w Tęgoborzu. Przypuszczony do egzaminów ścisłych na podstawie rozprawy doktorskiej p.t. „Świętokrzyskie, ich środowisko, rozwój, fizjografja i struktura" złożył pierwszy egzamin z geografji i geologji dnia 21. listopada 1933 r. przed prof. dra: Nowakiem i Smoleńskim z postępem dostatecznym; drugi zaś taki egzamin z filozofji dnia 15. grudnia 1933 r. przed prof. dra: Heinrichem i Zarbovskim z postępem dostatecznym.

Promocja odbyła się dnia 5. stycznia 1934 r. w obecności JMagn. Pana Rektora Prof. dra Mazurskiego, Dziekana Prof. dra Nowaka, Promotora Prof. dra Smoleńskiego.

Jerzy Klitta

urodzony w Wesołej. Przypuszczony do egzaminów ścisłych na podstawie rozprawy doktorskiej p.t. „Die Substantiv- und Adjektiv-komposition im Gotischen" złożył pierwszy egzamin z filozofji dnia 16. grudnia 1933 r. przed prof. dra: Heinrichem i Zarbovskim z postępem dostatecznym; drugi zaś taki egzamin z filologji niemieckiej i historji dnia 23. grudnia 1933 r. przed prof. dra: Vindakiewiczem, Drabovskim i Skorkowskim z postępem celującym.

Promocja odbyła się dnia 5. stycznia 1934 r. w obecności JMagn. Pana Rektora Prof. dra Mazurskiego, Dziekana Prof. dra Nowaka, Promotora Prof. dra Skorkowskiego.

Stanisław Węgrzyn

urodzony w Bielczy. Przypuszczony do egzaminów ścisłych na podstawie rozprawy doktorskiej p.t. „Stanowisko Francji wobec Polski w latach 1655-60" złożył pierwszy egzamin z filozofji dnia 16. XII. 1933 r. przed prof. drami: Heinrichem i Garbowskim z postępem dostatecznym; drugi zaś taki egzamin z historji i filologji polskiej dnia 23. grudnia 1933 r. przed prof. drami: Windakiewiczem, Sobieskim i Dąbrowskim z postępem celującym.

Promocja odbyła się dnia 10. stycznia 1934 r. w obecności JMagn. Pana Rektora Prof. dra Maziarskiego, Dziekana Prof. dra Nowaka, Promotora Prof. dra Sobieskiego.

Leon Stolarzewicz

urodzony w Żywcu. Przypuszczony do egzaminów ścisłych na podstawie rozprawy doktorskiej p.t. „Kotlina Żywiecka - studjum antropogeograficzne" złożył pierwszy egzamin z filozofji dnia 16. grudnia 1933 r. przed prof. drami: Heinrichem i Garbowskim z postępem dostatecznym; drugi zaś taki egzamin z geografji i geologji dnia 29. grudnia 1933 r. przed prof. drami: Nowakiem i Smoleńskim z postępem dostatecznym.

Promocja odbyła się dnia 11. stycznia 1934 r. w obecności JMagn. Pana Rektora Prof. dra Maziarskiego, Dziekana Prof. dra Nowaka, Promotora Prof. dra Smoleńskiego.

Janina Saratowiczówna

urodzona w Siedlikowicach. Przypuszczona do egzaminów ścisłych na podstawie rozprawy doktorskiej p.t. „Historyczny przegląd kolęd polskich" złożyła pierwszy egzamin z filologji polskiej i filologji francuskiej dnia 22. grudnia 1932 r. przed prof. drami: Windakiewiczem, Lehr-Spławińskim i Wędkiewiczem z postępem celującym; drugi zaś taki egzamin z filozofji dnia 31. grudnia 1932 r. przed prof. drami: Heinrichem i Garbowskim z postępem dostatecznym.

Promocja odbyła się dnia 11. stycznia 1934 r. w obecności JMagn. Pana Rektora Prof. dra Maziarskiego, Dziekana Prof. dra Nowaka, Promotora Prof. dra Windakiewicza.

Kazimierz Leon Grohman

urodzony w Hucisku. Przypuszczony do egzaminów ścisłych na podstawie rozprawy doktorskiej p.p. „Z badań nad żywotem Piotra Myszkowskiego biskupa Krakowskiego" złożył pierwszy egzamin z historji i filologji polskiej dnia 20. grudnia 1933 r. przed prof. drami: Windakiewiczem, Sobieskim i Dąbrowskim z postępem celującym; drugi zaś taki egzamin z filozofji dnia 30. XII. 1933 r. przed prof. drami: Garbowskim i Mystakowskim z postępem dostatecznym.

Promocja odbyła się dnia 11. stycznia 1934 r. w obecności JMagn. Pana Rektora Prof. dra Maziarskiego, Dziekana Prof. dra Nowaka, Promotora Prof. dra Sobieskiego.

Wincenty Marjan Urbańczyk

urodzony w Kwaczale. Przypuszczony do egzaminów ścisłych na podstawie rozprawy doktorskiej p.t. „I. Badania nad cukrami redukującemi. II. O przemianie chlorofilu w organiźmie gąsienicy jedwabnika", złożył pierwszy egzamin z chemji i fizyki dnia 11 grudnia 1933 r. przed prof. drami: Estreicherem, Dziewońskim i Zakrzewskim z postępem dostatecznym; drugi zaś taki egzamin z filozofji dnia 15-go grudnia 1933 r. przed prof. drami: Heinrichem i Garbowskim z postępem dostatecznym.

Promocja odbyła się dnia 11. I. 1934 r. w obecności JMagn. Pana Rektora Prof. dra Maziarskiego, Dziekana Prof. dra Nowaka, Promotora Prof. dra Dziewońskiego.

Zofja Joanna Kozak

urodzona w Lubartówce. Magister filozofji z zakresu historji. Przypuszczona do egzaminu ścisłego na podstawie rozprawy doktorskiej p.t. „Kościół św. Florjana w Krakowie do r. 1578" złożyła egzamin z historji jako przedmiotu głównego, z literatury polskiej jako przedmiotu pobocznego przed prof. drami: Sobieskim, Dąbrowskim i Windakiewiczem z postępem dobrym, dnia 11. stycznia 1934 r.

Promocja odbyła się dnia 13. stycznia 1934 r. w obecności JMagn. Pana Rektora Prof. dra Maziarskiego, Dziekana Prof. dra Nowaka, Promotora Prof. dra Dąbrowskiego.

Zbigniew Józef Kościuszko

urodzony w Głogowie. Magister filozofji z zakresu historji. Przypuszczony do egzaminu ścisłego na podstawie rozprawy doktorskiej p.t. „Wczesne dzieje Spisza 1000-1312" złożył egzamin z historji jako przedmiotu głównego, z literatury polskiej jako przedmiotu pobocznego dnia 12. stycznia 1934 r. przed prof. drami: Dąbrowskim, Semkowiczem i Windakiewiczem z odznaczeniem.

Promocja odbyła się dnia 18. stycznia 1934 r. w obecności JMagn. Pana Rektora Prof. dra Maziarskiego, Dziekana Prof. dra Nowaka, Promotora Prof. dra Dąbrowskiego.

Józef Hamer

urodzony w Samborze. Przypuszczony do egzaminów ścisłych na podstawie rozprawy doktorskiej p.t. „Podanie o Kraku i Wandzie w literaturze polskiej" złożył pierwszy egzamin z filologji polskiej i historji dnia 22. grudnia 1933 r. przed prof. drami: Lehr-Spławińskim, Windakiewiczem i Dąbrowskim z postępem dostatecznym; drugi zaś taki egzamin z filozofji dnia 28. grudnia 1933 r. przed prof. drami: Garbowskim i Mystakowskim z postępem dostatecznym.

Promocja odbyła się dnia 27. stycznia 1934 r. w obecności JMagn. Pana Rektora Prof. dra Maziarskiego, Dziekana Prof. dra Nowaka, Promotora Prof. dra Windakiewicza.

Janina z Skowrońskich Feldmanowa

urodzona w Tarnopolu. Przypuszczona do egzaminów ścisłych na podstawie rozprawy doktorskiej p.t. „Czechy i Słowaczyzna w publicystyce francuskiej" złożyła pierwszy egzamin z historji i historji sztuki dnia 18. listopada 1933 r. przed prof. drami: Konopczyńskim, Dąbrowskim, z postępem celującym; drugi zaś taki egzamin z filozofji dnia 16 grudnia 1933 r. przed prof. drami: Heinrichem i Garbowskim z postępem dostatecznym.

Promocja odbyła się dnia 1. lutego 1934 r. w obecności JMagn. Pana Rektora Prof. dra Maziarskiego, Dziekana Prof. dra Nowaka Promotora Prof. dra Konopczyńskiego.

Janina Franciszka Janiszewska

urodzona w Nowym Sączu. Przypuszczona do egzaminów ścisłych na podstawie rozprawy doktorskiej p.t. „Studja nad błonkówką Aphidius sp., pasorzytującą u mszycy Hyalopterus pruni Fab." złożyła pierwszy egzamin z zoologji i botaniki dnia 25. listopada 1933 r. przed prof. drami: Hoyerem, Siedleckim i Szaferem z postępem celującym; drugi zaś taki egzamin z filozofji dnia 16. grudnia 1933 r. przed prof. drami: Heinrichem i Garbowskim z postępem dostatecznym.

Promocja odbyła się dnia 5. lutego 1934 r. w obecności JMagn. Pana Rektora Prof. dra Krzyżanowskiego, Dziekana Prof. dra Jachimeckiego, Promotora Prof. dra Siedleckiego.

Zdzisław Zabielski

urodzony w maj. Kosina. Przypuszczony do egzaminów ścisłych na podstawie rozprawy doktorskiej p.t. „Studja nad świnią gołębską" złożył pierwszy egzamin z filozofji dnia 16. grudnia 1933 r. przed prof. drami: Heinrichem i Garbowskim z postępem dostatecznym; drugi zaś taki egzamin z hodowli zwierząt i zoologji z anatomją porównawczą zwierząt dnia 23. grudnia 1933 r. przed prof. drami: Prawocheńskim, Rogozińskim i Hoyerem z postępem celującym.

Promocja odbyła się dnia 3. lutego 1934 r. przed JMagn. Panem Rektorem Prof. dr. Krzyżanowskim, Dziekanem Prof. dr. Jachimeckim, Promotorem Prof. dr. Hoyerem.

Witold Alfred Adolph

urodzony w Rakowie. Magister filozofji z zakresu zoologji. Przypuszczony do egzaminu ścisłego na podstawie rozprawy doktorskiej p.t. „Nocna trofo-depresja w kulturach masowych Paramecium caudatum" złożył egzamin z biologji ogólnej jako przedmiotu głównego, zoologji jako przedmiotu pobocznego dnia 15. lutego 1934 r. przed prof. drami: Siedleckim, Godlewskim z postępem dobrym.

Promocja odbyła się dnia 24. lutego 1934 r. w obecności JMagn. Pana Rektora Prof. dra Maziarskiego, Dziekana Prof. dra Nowaka, Promotora Prof. dra Siedleckiego.

Janina Gradowska

urodzona w Trościańcu. Przypuszczona do egzaminów ścisłych na podstawie rozprawy doktorskiej p.t. „Działalność Księdza Schindlera jako prezesa Rzptej krakowskiej 1839-846 r." złożyła pierwszy egzamin z historji i filologji francuskiej dnia 6. grudnia 1933 r. przed prof. drami: Sobieskim, Dąbrowskim i Folkierskim z postępem celującym; drugi zaś taki egzamin z filozofji dnia 29. grudnia 1933 r. przed prof. drami: Garbowskim i Mysłakowskim z postępem dostatecznym.

Promocja odbyła się dnia 6. marca 1934 r. w obecności JMagn. Pana Rektora Prof. dra Maziarskiego, Dziekana Prof. dra Nowaka, Promotora Prof. dra Sobieskiego.

Bronisław Jaroń

urodzony w Głogowie. Przypuszczony do egzaminów ścisłych na podstawie rozprawy doktorskiej p.t. „Analiza pyłkowa interglacjału z Żydowszczyzny koło Grodna" złożył egzamin z botaniki jako przedmiotu głównego, geologji jako przedmiotu pobocznego dnia 7. marca 1934 r. przed prof. drami: Szaferem, Nowakiem i Piechem z odznaczeniem.

Promocja odbyła się dnia 10. marca 1934 r. w obecności JMagn. Pana Rektora Prof. dra Maziarskiego, Dziekana Prof. dra Nowaka, Prof. dra Szafera.

Wincenty Danek

urodzony w Krzeszowicach. Magister filozofji z zakresu filologji polskiej. Przypuszczony do egzaminu ścisłego na podstawie rozprawy doktorskiej p.t. „L. Siemieński jako krytyk literacki" złożył pierwszy egzamin z filologji polskiej jako przedmiotu i filologji klasycznej jako przedmiotu pobocznego dnia 19. listopada 1932 r. przed prof. drami: Windakiewiczem, Pigoniem i Sinką z postępem celującym.

Promocja odbyła się dnia 24. marca 1934 r. w obecności JMagn. Pana Rektora Prof. dra Maziarskiego, Dziekana Prof. dra Nowaka, Promotora Prof. dra Pigonia.

Janina Fryderyka Marguliesówna

Magister filozofji z zakresu historji.

urodzona w Tarnowie. Przypuszczona do egzaminów ścisłych na podstawie rozprawy doktorskiej p.t. „Akcja dyplomatyczna Polski w sprawie tureckiej za Jana Olbrachta i Aleksandra" złożyła pierwszy egzamin z historji jako przedmiotu głównego, filologji niemieckiej jako przedmiotu pobocznego dnia 2. marca 1934 r. przed prof. drami: Dąbrowskim, Sobieskim i Kleczkowskim z postępem dobrym.

Promocja odbyła się dnia 10. kwietnia 1934 r. w obecności JMagn. Pana Rektora Prof. dra Maziarskiego, Dziekana Prof. dra Nowaka, Promotora Prof. dra Dąbrowskiego.

Eugenja Zofja Rabiej

urodzona w Samborze. Magister filozofji z zakresu filologji ruskiej. Przypuszczona do egzaminu ścisłego na podstawie rozprawy doktorskiej p.t. „Dialekt Bojków" złożyła egzamin z filologji ruskiej jako przedmiotu głównego, filologji polskiej jako przedmiotu pobocznego dnia 16. kwietnia 1934 r. przed prof. drami: Nitschem, Lehr-Spławińskim i Windakiewiczem z postępem dobrym.

Promocja odbyła się się dnia 18. kwietnia 1934 r. w obecności JMagn. Pana Rektora Prof. dra Maziarskiego, Dziekana Prof. dra Nowaka, Promotora Prof. dra Nitscha.

Tadeusz Nowak

urodzony w Krakowie. Magister filozofji z zakresu historji. Przypuszczony do egzaminu ścisłego na podstawie rozprawy doktorskiej p.t. „Oblężenie Torunia w roku 1658" złożył egzamin z historji jako przedmiotu głównego, geografji jako przedmiotu pobocznego dnia 12. kwietnia 1934 r. przed prof. drami: Sobieskim, Konopczyńskim i Smoleńskim z postępem dobrym.

Promocja odbyła się dnia 28. kwietnia 1934 r. w obecności JMagn. Pana Rektora Prof. dra Maziarskiego, Dziekana Prof. dra Nowaka, Promotora Prof. dra Konopczyńskiego.

Sala Kniopfówna

urodzona w Drohobyczu. Magister filozofji z zakresu filologji niemieckiej. Przypuszczony do egzaminu ścisłego na podstawie rozprawy doktorskiej p.t. „Hebbels gedanken über kunst und künstler" złożyła egzamin z filologji niemieckiej jako przedmiotu głównego i filologji angielskiej jako przedmiotu pobocznego dnia 14. marca 1934 r. przed prof. drami: Kleczkowskim, Dyboskim i postępem dobrym.

Promocja odbyła się dnia 4. maja 1934 r. w obecności JMagn. Pana Rektora Prof. dra Maziarskiego, Dziekana Prof. dra Nowaka, Promotora Prof. dra Dyboskiego.

Israel Kiken

urodzony w Mitulinie. Magister filozofji z zakresu pedagogiki. Przypuszczony do egzaminu ścisłego na podstawie rozprawy doktorskiej p.t. „Problem nieświadomości a wychowanie" złożył egzamin w pedagogiki jako przedmiotu głównego i socjologji jako przedmiotu pobocznego dnia 27. stycznia 1934 r. przed prof. drami: Mysłakowskim, Szumanem i Bystroniem z postępem z odznaczeniem.

Promocja odbyła się dnia 11. maja 1934 r. w obecności JMagn. Pana Rektora Prof. dra Maziarskiego, Dziekana Prof. dra Nowaka, Promotora Prof. dra Mysłakowskiego.

Tauba Becher

urodzona w Kołomyji. Magister filozofji z zakresu filologji niemieckiej. Przypuszczona od egzaminu ścisłego na podstawie rozprawy doktorskiej p.t. „Grabbes Hohenstaufen - Dramen in ihren Verhältnis zur Geschichte" złożyła egzamin z filologji niemieckiej jako przedmiotu głównego, z muzykologji jako przedmiotu pobocznego dnia 2. maja 1934 r. przed prof. drami: Kleczkowskim, Dyboskim i Jachimeckim z postępem dobrym.

Promocja odbyła się dnia 12. maja 1934 r. w obecności JMagn. Pana Rektora Prof. dra Maziarskiego, Dziekana Prof. dra Nowaka, Promotora Prof. dra Dyboskiego.

Jadwiga Burtan

urodzona w Ostrowach tuszowskich. Magister filozofji z zakresu geologji. Przypuszczona do egzaminu ścisłego na podstawie rozprawy doktorskiej p.t. „Geologja okolicy Myślenic na zachód od Raby" złożyła egzamin z geologji jako przedmiotu głównego, z geografji jako przedmiotu pobocznego dnia 28. kwietnia 1934 r. przed prof. drami: Nowakiem, Smoleńskim i Kreutzem z odznaczeniem.

Promocja odbyła się dnia 12. maja 1934 r. w obecności JMagn. Pana Rektora prof. dra Maziarskiego, Prodziekana prof. dra Jachimeckiego, Promotora prof. dra Nowaka.

Lucjan Bernaciński

urodzony w Krakowie. Przypuszczony do egzaminów ścisłych na podstawie rozprawy doktorskiej p.t. „O syntezie dwumetoksy-fenylamino-fenylochinoliny" złożył pierwszy egzamin z chemji i fizyki dnia 15. grudnia 1933 r. przed prof. drami: Dziewońskim, Zakrzewskim i Kamieńskim z postępem dostatecznym; drugi zaś taki egzamin z filozofji dnia 28. grudnia 1933 r. przed prof. drami: Garbowskim i Mysłakowskim z postępem celującym.

Promocja odbyła się dnia 21. czerwca 1934 r. w obecności JMagn. Pana Rektora Prof. dra Maziarskiego, Dziekana Prof. dra Nowaka, Promotora Prof. dra Dziewońskiego.

Włodzimierz Gosławski

urodzony w Mokrsko. Magister filozofji z zakresu chemji. Przypuszczony do egzaminu ścisłego na podstawie rozprawy doktorskiej p.t. „Studja nad ligniną" złożył egzamin z chemji jako przedmiotu głównego, z fizyki jako przedmiotu pobocznego z postępem dobrym przed prof. drami: Estreicherem, Zakrzewskim i Kamieńskim, dnia 20. czerwca 1934 z postępem dobrym.

Promocja odbyła się dnia 23. czerwca 1934 r. w obecności JMagn. Pana Rektora Prof. dra Maziarskiego, Dziekana Profer. dra Nowaka, Promotora Prof. dra Estreichera.

Marja Ostrowska

urodzona we Lwowie. Magister filozofji z zakresu filologji polskiej. Przypuszczona do egzaminu ścisłego na podstawie rozprawy doktorskiej p.t. „T. T. Jeż (Zygmunt Miłkowski) w świetle swoich utworów Rozdziały od I do V" złożyła egzamin z filologji polskiej jako przedmiotu głównego, z filologji klasycznej jako przedmiotu pobocznego dnia 27. czerwca 1934 r. przed prof. drami: Pigoniem, Lehr Spławińskim i Sinką z postępem dobrym.

Promocja odbyła się dnia 28. czerwca 1934 r. w obecności JMagn. Pana Rektora Prof. dra Maziarskiego, Dziekana Prof. dra Jachimeckiego, Promotora Prof. dra Pigonia.

Stanisław Nowogrodzki

urodzony w Krzeszowicach. Magister filozofji z zakresu historji. Przypuszczony do egzaminu na podstawie rozprawy doktorskiej p.t. „Między Luksemburgami, Wittelsbachami a Polską" złożył egzamin z historji jako przedmiotu głównego, z filologji polskiej jako przedmiotu pobocznego przed prof. drami: Sobieskim, Dąbrowskim, Windakiewiczem dnia 21. czerwca 1934 r. z postępem dobrym.

Promocja odbyła się dnia 28. czerwca 1934 r. w obecności JMagn. Pana Rektora Prof. dra Maziarskiego, Dziekana Prof. dra Jachimeckiego, Promotora Prof. dra Dąbrowskiego.

Stanisław Dobiński

urodzony w Haliczu. Magister filozofji z zakresu fizyki. Przypuszczony do egzaminu ścisłego na podstawie rozprawy doktorskiej p.t. „Über die dielektrische Polarisation des flüssigen Phosphors" złożył egzamin z fizyki jako przedmiotu głównego, chemji jako przedmiotu pobocznego dnia 20. czerwca 1934 r. przed prof. drami: Zakrzewskim, Kamieńskim i Zakrzewskim z postępem celującym.

Promocja odbyła się dnia 3. lipca 1934 r. w obecności JMagn. Pana Rektora Prof. dra Maziarskiego, Dziekana Prof. dra Nowaka, Promotora Prof. dra Zakrzewskiego.

Apolonja Gertruda Załuska

urodzona w Grudziądzu. Magister filozofji z zakresu filologji polskiej. Przypuszczona do egzaminów ścisłych na podstawie rozprawy doktorskiej p.t. „Poezja opisowa Delille'a w Polsce", złożyła egzamin z filologji polskiej jako przedmiotu głównego, z filologji francuskiej jako przedmiotu pobocznego dnia 16-go grudnia 1933 r. przed prof. drami: Windakiewiczem, Pigoniem i Folkierskim z postępem dostatecznym.

Promocja odbyła się dnia 1. października 1934 r. w obecności JMagn. Pana Rektora Prof. dra Maziarskiego, Dziekana Nowaka, Promotora Prof. dra Dąbrowskiego.

Stanisław Kostka, Marja Sidorowicz

urodzony w Zaleszczykach. Magister filozofji z zakresu historji. Przypuszczony do egzaminu ścisłego na podstawie rozprawy doktorskiej p.t. „W cieniu prokonsula. Dzieje polskiej polityki zagranicznej w latach 1775-1788", złożył egzamin z historji jako przedmiotu głównego, z geografji jako przedmiotu pobocznego dnia 26. października 1934 r. przed prof. drami: Sobieskim, Konopczyńskim i Smoleńskim z postępem dobrym.

Promocja odbyła się dnia 27. października 1934 r. w obecności JMagn. Pana Rektora Prof. dra Maziarskiego, Dziekana Prof. dra Jachimeckiego, Promotora Prof. dra Konopczyńskiego.

Juljan Kamecki

urodzony w Krakowie. Magister filozofji z zakresu chemji. Przypuszczony do egzaminu ścisłego na podstawie rozprawy doktorskiej p.t. „Stałe dielektryczne rozcieńczonych roztworów elektrolitów silnych", złożył egzamin z chemji jako przedmiotu głównego i fizyki jako przedmiotu pobocznego dnia 5. listopada 1934 r. przed prof. drami: Estreicherem, Kamieńskim i Jeżewskim z postępem dobrym.

Promocja odbyła się dnia 8. listopada 1934 r. w obecności JMagn. Pana Rektora Prof. dra Maziarskiego, Dziekana Prof. dra Nowaka, Promotora Prof. dra Estreichera.

Krystyna Michalik

urodzona w Tarnopolu. Magister filozofji z zakresu filologji angielskiej. Przypuszczona do egzaminu ścisłego na podstawie rozprawy doktorskiej p.t. „Alice Meynell, Her life and her works". złożyła egzamin z filologji angielskiej jako przedmiotu głównego, z filologji niemieckiej jako przedmiotu pobocznego dnia 4. grudnia 1934 r. przed prof. dram: Byrskim, Kleerkowskim z postępem bardzo dobrym.

Promocja odbyła się dnia 23. stycznia 1935 r. w obecności jeMagn. Rektora Prof. dra Mazurkiewicza, Dziekana Prof. dra Nowaka, Promotora Prof. dra Byrskiego.

Stanisław Turski

urodzony w Tarnowie. Magister filozofji z zakresu matematyki. Przypuszczony do egzaminu ścisłego na podstawie rozprawy doktorskiej p.t. „O pewnem uogólnieniu twierdzeń o istnieniu i jednostkowości całek równań hiperbolicznych typu $\frac{d^2 z}{dx\,dy} = f(x, y, z, p, q)$" złożył egzamin z matematyki jako przedmiotu głównego, z fizyki jako przedmiotu dodatkowego przed prof. dram: Vilkoszem, Kaiewskim, Zakrzewskim z postępem dobrym, dnia 20. marca 1935.

Promocja odbyła się dnia 28. marca 1935 r. w obecności JMagn. Pana Rektora Prof. dra Mazurkiewicza, Dziekana Prof. dra Nowaka, Promotora Prof. dra Vilkosza.

Jan Bolesław Batabuszyński

urodzony w Krakowie. Magister filozofji z zakresu filologji klasycznej. Przypuszczony do egzaminu ścisłego na podstawie rozprawy doktorskiej p.t. „Epicurearum doctrina de liberis educandis et instituendis exponitur" złożył egzamin z filologji klasycznej jako przedmiotu głównego, z archeologji klasycznej jako przedmiotu pobocznego dnia 11. maja 1935 r. przed prof. dram: Sternbachem, Sinką, Jasinowskim z postępem dobrym.

Promocja odbyła się dnia 29. maja 1935 r. w obecności JMagn. Rektora Prof. dra Mazurkiewicza, Dziekana Prof. dra Nowaka, Promotora Prof. dra Sinki.

Adam Bielecki

urodzony w Berdyczowie. Magister filozofji z zakresu matematyki. Przypuszczony do egzaminu ścisłego na podstawie rozprawy doktorskiej p.t. „O integralnem przedstawieniu m-wymiarowych powierzchni zawartych w n-wymiarowej przestrzeni euklidesowej, zapomocą funkcyj świktanych" złożył egzamin z matematyki jako przedmiotu głównego i z fizyki jako przedmiotu dodatkowego dnia 3. czerwca 1935 r. przed prof. dram: Vilkoszem, Kaiewskim i Zakrzewskim z postępem: z odznaczeniem.

Promocja odbyła się dnia 4. czerwca 1935 r. w obecności JMagn. Pana Rektora Prof. dra Krzyżanowskiego, Dziekana Prof. dra Nowaka, Promotora Prof. dra Vilkosza.

Eugenjusz Liatacz

urodzony w Krakowie. Magister filozofji z historji. Przypuszczony do egzaminu ścisłego na podstawie rozprawy doktorskiej p.t. „Kampanja Chalimawskiego na Ukrainie (luty, maj 1651)" złożył egzamin z historji jako przedmiotu głównego, z filologji polskiej jako przedmiotu pobocznego dnia 14. czerwca 1935 r. przed prof. dram: Konopczyńskim, Dąbrowskim, Ligęzą z postępem dobrym.

Promocja odbyła się dnia 21. czerwca 1935 r. w obecności JMagn. Pana Rektora Prof. dra Mazurkiewicza, Dziekana Prof. dra Nowaka, Promotora Prof. dra Konopczyńskiego.

Józef Dąbrowski

urodzony w Vilkowej. Magister filozofji z chemji. Przypuszczony do egzaminu ścisłego na podstawie rozprawy doktorskiej p.t. „Studia nad celulozą lniana", złożył egzamin z chemji jako przedmiotu głównego, z fizyki jako przedmiotu pobocznego dnia 9. listopada 1935 r. z postępem dostatecznym przed prof. dram: Dziewońskim, Kamieńskim i Zakrzewskim.

Promocja odbyła się dnia 15. listopada 1935 w obecności JMagn. Pana Rektora Prof. dra Mazurkiewicza, Dziekana Prof. dra Lehr-Spławińskiego, Promotora Prof. dra Dziewońskiego.

Maryja Malkiewicz

magister filozofii z filologii francuskiej.

urodzona w Krakowie. Przypuszczona do egzaminu ścisłego na podstawie rozprawy doktorskiej p.t. „Na krzesach średniowiecza i renesansu", dwie epoki w dziele Fr. Rabelais, złożyła egzamin z filologii francuskiej jako przedmiotu głównego, z filologii hiszpańskiej jako przedmiotu pobocznego dnia 14. grudnia 1935 r. z postępem bardzo dobrym przed prof. dram: Folkierskim, Rybickim.

Promocja odbyła się dnia 17. grudnia 1935 r. w obecności JMagn. Rektora Prof. dra Maziarskiego, Dziekana Prof. dra Lehr-Spławińskiego, Promotora Prof. dra Folkierskiego.

Celina z Filipowiczów Ciszczkowska

urodzona w Nicanie. Magister filozofii z historii sztuki. Przypuszczona do egzaminu ścisłego na podstawie rozprawy doktorskiej p.t. „Ze studiów nad szkołą polską malarstwa bizantyjskiego", złożyła egzamin z historii sztuki jako przedmiotu głównego, z archeologii klasycznej jako przedmiotu pobocznego z postępem dostatecznym przed prof. dram: Strzygowskim, Kolé i Zajączkowskim, dn. 16. III. 1935.

Promocja odbyła się dnia 17. grudnia 1935 r. w obecności JMagn. Pana Rektora Prof. dra Maziarskiego, Dziekana Prof. dra Lehr-Spławińskiego, Promotora Prof. dra Kolégo.

Stanisław Adam Szczatka

urodzony w Stróżach. Magister filozofii z historii. Przypuszczony do egzaminu ścisłego na podstawie rozprawy doktorskiej p.t. „Synody Arjan polskich od zaświecenia Rakowa do wygnania z kraju (1569-1662)" złożył egzamin z historyi jako przedmiotu głównego, etnografię jako przedmiotu pobocznego dnia 20. marca 1936 r. przed prof. dram: Konopczyńskim, Dąbrowskim i Dobrowolskim z postępem z odznaczeniem.

Promocja odbyła się dnia 28. marca 1936 r. w obecności JMagn. Pana Rektora Prof. dra Maziarskiego, Dziekana Prof. dra Lehr-Spławińskiego, Promotora Prof. dra Konopczyńskiego.

Jerzy Zathey

urodzony w Krakowie. Magister filozofii z historii. Przypuszczony do egzaminu ścisłego na podstawie rozprawy doktorskiej p.t. „Polityka i propaganda w stosunkach państw polskich wobec Stolicy Apostolskiej 1415-1518" złożył egzamin z historii jako przedmiotu głównego, z filologii polskiej jako przedmiotu pobocznego dnia 20. marca 1936 r. przed prof. dram: Semkowiczem, Dąbrowskim, Pigoniem z odznaczeniem.

Promocja odbyła się dnia 24. kwietnia 1936 r. w obecności JMagn. Pana Rektora Prof. dra Maziarskiego, Dziekana Prof. dra Lehr-Spławińskiego, Promotora Prof. dra Dąbrowskiego.

Edward Lechan

urodzony w Bilicach. Magister filozofii z historii. Przypuszczony do egzaminu ścisłego na podstawie rozprawy doktorskiej p.t. „Szkolnictwo elementarne w Polsce. Historyczny zarys organizacji" złożył egzamin z historii jako przedmiotu głównego, i z psychologii pedagogicznej jako przedmiotu pobocznego dnia 20. III. 1936 r. przed prof. dram: Kranz-pyńskim, Dąbrowskim i Kotarbińskim z postępem dobrym.

Promocja odbyła się dnia 24. kwietnia 1936 r. w obecności JMagn. Pana Rektora Prof. dra Maziarskiego, Dziekana Prof. dra Lehr-Spławińskiego, Promotora Prof. dra Konopczyńskiego.

Józef Borawik

urodzony w Tkawnie. Magister filozofii biologii ogólnej. Przypuszczony do egzaminu ścisłego na podstawie rozprawy doktorskiej p.t. „Kilka przyczynków stwierdzających odchylenia w budowie Visty na stemplach w Zatoce Gdańskiej" złożył egzamin z geografii jako przedmiotu głównego i ichtiobiologii jako przedmiotu pobocznego dnia 23. kwietnia 1936 r. przed prof. dram: Smoleńskim, Śpiczakowem i Hołyńskim z odznaczeniem.

Promocja odbyła się dnia 24. kwietnia 1936 r. w obecności JMagn. Pana Rektora Prof. dra Maziarskiego, Dziekana Prof. dra Lehr-Spławińskiego, Promotora Prof. dra Smoleńskiego.

Kazimierz Passawicz

urodzony w Brodach. Magister filozofii z zoologii wraz z anat. porówn. Przypuszczony do egzaminu ścisłego na podstawie rozprawy doktorskiej p.t. „Studja nad zachowaniem się rozwielitki Daphnia pulex de Geer w roztworach o różnych stężeniach jonów wodorowych" złożył egzamin z zoologii wraz z anatomią porównawczą i z botaniki dnia 23. kwietnia 1936 r. przed prof. drami: Siedleckim, Grodzińskim i Szaferem z postępem celującym.

Promocja odbyła się dnia 29. kwietnia 1936 r. w obecności JMagn. Pana Rektora Prof. dra Maziarskiego, Dziekana Prof. dra Lehr-Spławińskiego, Promotora Prof. dra Siedleckiego.

Aleksandra Janina Gruszczyńska

urodzona w Jaśle. Magister filozofii z historii. Przypuszczona do egzaminu ścisłego na podstawie rozprawy doktorskiej p.t. „Pół wieku działalności politycznej Torunia (1410-1466)" złożył egzamin z historii jako przedmiotu głównego i z filologii polskiej jako przedmiotu pobocznego dnia 10. czerwca 1936 r. przed prof. drami: Dąbrowskim, Konopczyńskim i Lehr-Spławińskim z postępem dobrym.

Promocja odbyła się dnia 19. czerwca 1936 r. w obecności JMagn. Pana Rektora Prof. dra Maziarskiego, Dziekana Prof. dra Lehr-Spławińskiego, Promotora Prof. dra Dąbrowskiego.

Lubomir Andrejczin

urodzony w Gabrovo (Bułgaria). Magister filozofii z filologii słowiańskiej. Przypuszczony do egzaminu ścisłego na podstawie rozprawy doktorskiej p.t. „Kategorie znaczeniowe konjugacji bułgarskiej" złożył egzamin z filologii słowiańskiej jako przedmiotu głównego, z filologii tureckiej jako przedmiotu pobocznego dnia 1936 r. przed prof. drami: Nitschem, Lehr-Spławińskim, Kawalskim z postępem bardzo dobrym.

Promocja odbyła się dnia 1. lipca 1936 r. w obecności JMagn. Pana Rektora Prof. dra Maziarskiego, Dziekana Prof. dra Lehr-Spławińskiego, Promotora Prof. dra Nitscha.

Mieczysław Kotlarczyk

urodzony w Wadowicach. Magister filozofii z filologii polskiej. Przypuszczony do egzaminu ścisłego na podstawie rozprawy doktorskiej p.t. „Krytyka teatralna Iksów" złożył egzamin z filologii polskiej jako przedmiotu głównego, z filozofii ścisłej jako przedmiotu pobocznego dnia 25. czerwca 1936 r. przed prof. drami: Pigoniem, Kołaczkowskim i Heinrichem z postępem dobrym.

Promocja odbyła się dnia 1. lipca 1936 r. w obecności JMagn. Pana Rektora Prof. dra Maziarskiego, Dziekana Prof. dra Lehr-Spławińskiego, Promotora Prof. dra Pigonia.

Rudolf Job

urodzony w Grabinie, Magister filozofii z filologii niemieckiej. Przypuszczony do egzaminu ścisłego na podstawie rozprawy doktorskiej p.t. "Otto Ludwigs dramatische Werke in ihrer Entwicklung" złożył egzamin z filologii niemieckiej jako przedmiotu głównego, z filozofii ścisłej jako przedmiotu pobocznego dnia 25 czerwca 1936 r. przed prof. drami: Kleczkowskim, Dyboskim i Heinrichem z postępem dobrym.

Promocja odbyła się dnia 1. lipca 1936 r. w obecności JMagn. Pana Rektora Prof. dra Maziarskiego, Dziekana Prof. dra Lehr-Spławińskiego, Promotora Prof. dra Kleczkowskiego.

Zofia Śniechowska

urodzona w Śniechach. Magister filozofii z historji. Przypuszczona do egzaminu ścisłego na podstawie rozprawy doktorskiej p.t. „Jonasz Schlichting z Bukowa" złożyła egzamin z historii jako przedmiotu głównego, z filozofii ścisłej jako przedmiotu pobocznego dnia 25/VI. 1936 przed prof. drami: Konopczyńskim, Heinrichem, Dyboskim z postępem dobrym.

Promocja odbyła się dnia 1. lipca 1936 r. w obecności JMagn. Pana Rektora Prof. dra Maziarskiego, Dziekana Prof. dra Lehr-Spławińskiego, Promotora Prof. dra Konopczyńskiego.

Eugenjusz Bolesław Chrzewski

urodzony w Złoczowie. Magister filozofii z chemii. Przypuszczony do egzaminu ścisłego na podstawie rozprawy doktorskiej p.t. „Wpływ wtrąceń niemetalicznych na korozję żelaza z punktu widzenia teorii ogniw lokalnych" złożył egzamin z chemii jako przedmiotu głównego, z fizyki jako przedmiotu pobocznego dnia 2 lipca 1936r. przed prof. prof. dra: Estreicherem, Kamieńskim i Zakrzewskim z postępem dostatecznym.

Promocja odbyła się dnia 8. lipca 1936r. w obecności J.Magn. Pana Rektora Prof. dra Mazurkiewicza, Dziekana Prof. dra Lehr-Spławińskiego, Promotora Prof. dra Estreichera.

Józef Władysław Dzida

urodzony w Tarnowie. Magister filozofii z historii. Przypuszczony do egzaminu ścisłego na podstawie rozprawy doktorskiej p.t. „Arsaces I i założenie państwa Partyjskiego" złożył egzamin z historii jako przedmiotu głównego, z geografii jako przedmiotu pobocznego dnia 25. czerwca 1936r. przed prof. prof. dra: Pichnarczykiem, Semkowiczem i Smoleńskim z odznaczeniem.

Promocja odbyła się dnia 9. lipca 1936r. w obecności J.Magn. Pana Rektora Prof. dra Mazurkiewicza, Dziekana Prof. dra Lehr-Spławińskiego, Promotora Prof. dra Pichnarczyka.

Wanda Aldona Kończyńska

urodzona w Krakowie. Magister filozofii z historii. Przypuszczona do egzaminu ścisłego na podstawie rozprawy doktorskiej p.t. List Sebastjana Münstera do Stanisława Laskiego" złożyła egzamin z historii jako przedmiotu głównego, z historii kultury jako przedmiotu pobocznego dnia 29 października 1936 r. przed prof. prof. dra: Wł. Konopczyńskim, J. Ogborowskim i K. Dobrowolskim z postępem dostatecznym.

Promocja odbyła się dnia 19 grudnia 1936r. w obecności J.Magn. Pana Rektora prof. dra W. Szafera, Dziekana prof. dra T. Lehr-Spławińskiego, Promotora prof. dra. J. Ogborowskiego.

Regina Grinbaum

urodzona w Krakowie-Podgórzu. Magister filozofii z chemii. Przypuszczona do egzaminu ścisłego na podstawie rozprawy doktorskiej p.t. „O absorpcji światła ultrafioletowego przez niektóre związki organiczne" złożyła egzamin z chemii jako przedmiotu głównego, z fizyki jako przedmiotu pobocznego dnia 18 grudnia 1936r. przed prof. prof. dra: Dzierzbickim, Kamieńskim i Zakrzewskim z wynikiem dostatecznym.

Promocja odbyła się dnia 19 grudnia 1936r. w obecności: J.Magn. Pana Rektora prof. dra W. Szafera, Dziekana prof. dra T. Lehr-Spławińskiego, Promotora prof. dra K. Dzierzbickiego

Jan Wilberg

urodzony w Tarnowie. Magister filozofii z anatomii porównawczej z zoologią. Przypuszczony do egzaminu ścisłego na podstawie rozprawy doktorskiej p.t. "Rozwój naczyń terytorjalnych w stopie i palcach u świni domowej" złożył egzamin z anatomii porównawczej z zoologją jako przedmiotu głównego, z botaniki jako przedmiotu pobocznego dnia 14 listopada 1936r. przed prof. prof. dra: Z. Grodzińskim, M. Siedleckim i K. Piechem z wynikiem dobrym.

Promocja odbyła się dnia 19 grudnia 1936r. w obecności: J.Magn. Pana Rektora prof. dra W. Szafera, Dziekana prof. dr. Lehr-Spławińskiego, Promotora prof. dra Grodzińskiego.

Zygmunt Spira

urodzony w Krakowie. Magister filozofii ścisłej. Przypuszczony do egzaminu ścisłego na podstawie rozprawy doktorskiej pt. „Mechanistyka ewolucyjna Kanta w świetle jego przedkrytycznej metafizyki" złożył egzamin z filozofii jako przedmiotu głównego, z socjologii jako przedmiotu pobocznego dnia 9 marca 1937r. przed prof. prof. dra: W. Rubczyńskim, Z. Zawirskim i K. Dobrowolskim z odznaczeniem.

Promocja odbyła się dnia 14 maja 1937r. w obecności: J.Magn. Pana Rektora prof. dra W. Szafera, Dziekana prof. dr. Lehr-Spławińskiego, Promotora prof. dr. Zawirskiego.

Bernard Heilman

urodzony w Krakowie. Magister filozofii z filologii niemieckiej. Przypuszczony do egzaminu ścisłego na podstawie rozprawy doktorskiej p.t. „Komik und Humor in Gerhart Hauptmanns Dramen" złożył egzamin z filologii niemieckiej jako przedmiotu głównego, z filologii angielskiej jako przedmiotu pobocznego dnia 14 maja 1937r. przed prof. drami: A. Kleszkowskim i R. Dybowskim z odznaczeniem.

Promocja odbyła się dnia 22 maja 1937r. w obecności: J.Magn. Pana Rektora prof. dr. W. Szafera, Pro-Dziekana Nowalka, Promotora Kleczkowskiego.

Ignacy Zarębski

urodzony w Głogowie. Magister filozofii z zakresu historii. Przypuszczony do egzaminu ścisłego na podstawie rozprawy doktorskiej p.t. „Stosunki Eneasza Sylwiusza Piccolominiego z Polską i Polakami" złożył egzamin z historii jako przedmiotu głównego, z filologii polskiej jako przedmiotu pobocznego dnia 2 czerwca 1937r. przed prof. drami: J. Dąbrowskim, W. Semkowiczem, St. Pigoniem z wynikiem bardzo dobrym.

Promocja odbyła się dnia 5 czerwca 1937r. w obecności: J. Magn. prof. dr. W. Szafera, Pro-Dziekana prof. dr. Jakimieckiego, Promotora prof. dr. Pigonia.

Marian Bolesław Rytel

urodzony w Wschowie. Magister filozofii ścisłej. Przypuszczony do egzaminu ścisłego na podstawie rozprawy doktorskiej p.t. "O konstrukcyjnym charakterze przypominania w związku z powstawaniem schematów pojęciowych" złożył egzamin z filozofii ścisłej jako przedmiotu głównego, z pedagogiki ogólnej jako przedmiotu pobocznego dnia 31 maja 1937r. przed prof. drami: W. Heinrichem, St. Szumanem, Z. Mysłakowskim z wynikiem bardzo dobrym.

Promocja odbyła się dnia 5 czerwca 1937r. w obecności: J. Magn. Pana Rektora prof. dra W. Szafera, Pro-Dziekana Jakimieckiego, Promotora Heinricha.

Władysław Jan Milata

urodzony w Bobrku. Magister filozofii z geografii. Przypuszczony do egzaminu ścisłego na podstawie rozprawy doktorskiej p.t. „Klimat miejscowości zimowych w Karpatach" złożył egzamin z geografii jako przedmiotu głównego, z statystyki i socjologii jako przedmiotu pobocznego dnia 28 kwietnia 1937r. przed prof. drami: J. Smoleńskim, J. Nowakiem i K. Kumaniecki z wynikiem dostatecznym.

Promocja odbyła się dnia 11 czerwca 1937r. w obecności: J. Magn. Pana Rektora prof. dra W. Szafera, Dziekana prof. dra T. Lehr-Spławińskiego, Promotora prof. dra Smoleńskiego.

Kazimierz Wyka

urodzony w Krzeszowicach. Magister filozofii z zakresu filologii polskiej. Przypuszczony do egzaminu ścisłego na podstawie rozprawy doktorskiej p.t.: „Studia nad programem młodej Polski" złożył egzamin z filologii polskiej jako przedmiotu głównego, z filozofii ścisłej jako przedmiotu pobocznego dnia 10 czerwca 1937r. przed prof. drami: S. Pigoniem, J. Kotarbińskim, W. Heinrichem z wynikiem bardzo dobrym.

Promocja odbyła się dnia 13 czerwca 1937r. w obecności: J. Magn. Pana Rektora prof. dra W. Szafera, Dziekana prof. dra T. Lehr-Spławińskiego, Promotora prof. dra. Pigonia.

Tadeusz Majewicz

urodzony w Krakowie. Magister filozofii z zakresu chemii. Przypuszczony do egzaminu ścisłego na podstawie rozprawy doktorskiej p. t. „Studia nad kwasem 3,6 dwusolfonaftaleno-1,8-dwukarbonowym" złożył egzamin z chemii jako przedmiotu głównego, z fizyki jako przedmiotu pobocznego dnia 22. lutego 1937 r. przed prof. dzami: T. Estreicherem, K. Dziewońskim, K. Zakrzewskim z wynikiem dobrym.

Promocja odbyła się dnia 18. czerwca 1937 r. w obecności: J. Magn. Pana Rektora prof. dra. W. Szafera, Dziekana prof. dra T. Lehr-Spławińskiego, Promotora prof. dr. Dziewońskiego.

Wojciech Dymka

urodzony w Goszczy. Magister filozofii z zakresu chemii. Przypuszczony do egzaminu ścisłego na podstawie rozprawy doktorskiej p. t. „Studia nad 2,4-dwufenyloaminochinoliną" złożył egzamin z chemii jako przedmiotu głównego, z fizyki jako przedmiotu pobocznego dnia 4. czerwca 1937 r. przed prof. dzami: K. Dziewońskim, B. Kamieńskim, K. Zakrzewskim z wynikiem dobrym.

Promocja odbyła się dnia 18. czerwca 1937 r. w obecności: J. Magn. Pana Rektora prof. dra. W. Szafera, Dziekana prof. dra T. Lehr-Spławińskiego, Promotora prof. dr. Dziewońskiego.

St. Rozalia Pakowska

urodzona w Chicago. Magister filozofii z zakresu filologii polskiej. Przypuszczona do egzaminu ścisłego na podstawie rozprawy doktorskiej p. t. „Polskie przekłady Byrona cz. I. Child Harold i Manfred" złożyła egzamin z filologii polskiej jako przedmiotu głównego, z filologii angielskiej jako przedmiotu pobocznego dnia 18. czerwca 1937 r. przed prof. dzami: T. Chrzanowskim, S. Pigoniem, R. Doboskim w wynikiem dostatecznym.

Promocja odbyła się dnia 21. czerwca 1937 r. w obecności J. Magn. Pana Rektora prof. dra. W. Szafera, Dziekana prof. dra T. Lehr-Spławińskiego, Promotora prof. dr. Pigonia.

Judyta Freilich

urodzona w Krakowie. Magister filozofii z zakresu historii. Przypuszczona do egzaminu ścisłego na podstawie rozprawy doktorskiej p. t. „Ideał wychowawczy szlachty w XVI i pierwszej XVII w." złożyła egzamin z historii jako przedmiotu głównego, z socjologii jako przedmiotu pobocznego dnia 19. czerwca 1937 r. przed prof. dzami. W. Konopczyńskim, J. Dąbrowskim, K. Dobrowolskim z wynikiem dobrym.

Promocja odbyła się dnia 25 czerwca 1937 r. w obecności: J. Magn. Pana Rektora prof. dra W. Szafera, Dziekana prof. dra T. Lehr-Spławińskiego, Promotora prof. dr. Dąbrowskiego.

Bronisław Zapiór

urodzony w Krakowie. Magister filozofii z zakresu chemii. Przypuszczony do egzaminu ścisłego na podstawie rozprawy doktorskiej p. t. „Wpływ koncentracji jonów wodorowych na potencjał dielektryczny i napięcie powierzchniowe roztworów niektórych syntetycznych oraz naturalnych związków organicznych" złożył egzamin z chemii jako przedmiotu głównego, z fizyki jako przedmiotu pobocznego dnia 23 czerwca 1937 r. przed prof. dzami: K. Dziewońskim, B. Kamieńskim, K. Zakrzewskim z wynikiem dobrym.

Promocja odbyła się dnia 25 czerwca 1937 r. w obecności: J. Magn. Pana Rektora prof. dra W. Szafera, Dziekana prof. dra T. Lehr-Spławińskiego, Promotora prof. dr. Kamieńskiego.

Henryk Rose

urodzony w Trzebini. Magister filozofii z zakresu filologii niemieckiej. Przypuszczony do egzaminu ścisłego na podstawie rozprawy doktorskiej p. t. „Über das Verhältnis der Fastnachtspiele Hans Sachsens zu seinen Schwänken und Meistergesängen mit Berücksichtigung der herangezogenen Quellen" złożył egzamin z filologii niemieckiej jako przedmiotu głównego z filologii polskiej jako przedmiotu pobocznego, dnia 23 czerwca 1937 przed prof. dzami: A. Kleczkowskim, R. Dyboskim, S. Pigoniem z wynikiem dostatecznym.

Promocja odbyła się dnia 26 czerwca 1937 r. w obecności: J. Magn. Pana Rektora prof. dra W. Szafera, Dziekana prof. dra T. Lehr-Spławińskiego, Promotora prof. dr. Dyboskiego.

Tadeusz Rycielski

urodzony w Tarnowie. Magister filozofii z zakresu historii. Przypuszczony do egzaminu ścisłego na podstawie rozprawy doktorskiej p.t. „ Pospolite ruszenie koronne za Jana Kazimierza" złożył egzamin z historii jako przedmiotu głównego z historii literatury polskiej jako przedmiotu pobocznego dnia 24 czerwca 1937 r. przed prof. prof. drami: W. Konopczyńskim, J. Dąbrowskim S. Pigoniem z wynikiem dostatecznym.

Promocja odbyła się dnia 26 czerwca 1937 r. w obecności J. Magn. Pana Rektora prof. dra W. Krafera, Dziekana prof. dra T. Lehr - Spławińskiego, Promotora prof. dr. W. Konopczyńskiego.

Henryk Skarski

urodzony w Krakowie. Magister filozofii z zakresu zoologii wraz z anatomią porównawczą. Przypuszczony do egzaminu ścisłego na podstawie rozprawy doktorskiej p.t. „ Badania nad anatomią i fizjologią przewodu pokarmowego ssaków, należących do rodziny Naididae" złożył egzamin z zoologii wraz z anatomią porównawczą jako przedmiotu głównego z botaniki jako przedmiotu pobocznego dnia 2 czerwca 1937 r. przed prof. drami: K. Siedleckim, L. Wodziczkim, J. Mg. Rektorem prof. dr. W. Krafera z wynikiem bardzo dobrym.

Promocja odbyła się dnia 24 czerwca 1937 r. w obecności J. Magn. Pana Rektora prof. dra W. Krafera, Dziekana prof. dra T. Lehr - Spławińskiego, Promotora prof. dr. K. Siedleckiego.

Władysław Mariam Bednarczyk

urodzony w Krakowie. Magister filozofii z zakresu chemii. Przypuszczony do egzaminu ścisłego na podstawie rozprawy doktorskiej p.t. „ Ultrafioletowe widma absorpcyjne niektórych substancyj organicznych" złożył egzamin z chemii jako przedmiotu głównego z fizyki jako przedmiotu pobocznego dnia 24 czerwca 1937 r. przed prof. drami: K. Drewczińskim, B. Kamieńskim, K. Zakrzewskim z wynikiem dobrym.

Promocja odbyła się dnia 30 czerwca 1937 r. w obecności: J. Magn. Prorektora prof. dra A. Krzyżanowskiego, Pro-dziekana prof. dra. Jachimeckiego, Promotora prof. dra K. Drewczińskiego.

Zygmunt Markiewicz

urodzony w Nadrzeczu. Magister filozofii z zakresu filologii francuskiej. Przypuszczony do egzaminu ścisłego na podstawie rozprawy doktorskiej p.t. „ Grupa medanu jako wyraz naturalizmu" złożył egzamin z filologii francuskiej jako przedmiotu głównego z filologii polskiej jako przedmiotu pobocznego dnia 9 października 1937 r. przed prof. drami: W. Folkierskim, S. Skrzeliem, S. Pigoniem z wynikiem bardzo dobrym.

Promocja odbyła się dnia 13 października 1937 r. w obecności: J. Magn. Pana Rektora prof. dra W. Krafera, Dziekana prof. dra J. Smoleńskiego, Promotora prof. dra S. Pigonia.

Józef Madeja

urodzony w Opolu (Śląsk niemiecki). Magister filozofii z zakresu psychologii. Przypuszczony do egzaminu ścisłego na podstawie rozprawy doktorskiej p.t. „ Psychologiczne badania porównawcze rozwoju mowy 10-cio letnich dzieci katolickich i krakowskich" złożył egzamin z psychologii jako przedmiotu głównego z pedagogiki jako przedmiotu pobocznego dnia 13 października 1937 r. przed prof. drami: S. Szumanem, W. Heinrichem, L. Wystakowskim z wynikiem dostatecznym.

Promocja odbyła się dnia 16 października 1937 r. w obecności: J. Magn. Pana Rektora prof. dra W. Krafera, Dziekana prof. dra J. Smoleńskiego, Promotora S. Szumana.

Ewa Klara Hege

urodzona w Berlinie. Magister filozofii z zakresu filologii niemieckiej. Przypuszczona do egzaminu ścisłego na podstawie rozprawy doktorskiej p.t. „Die Weltanschauung in den Gedichten von Goethe, Schiller und Asnyk" złożyła egzamin z filologii niemieckiej jako przedmiotu głównego z filologii angielskiej jako przedmiotu pobocznego dnia 28 października 1937 r przed prof. drami: A. Kleczkowskim, J. Chrzanowskim, R. Dybaskim z wynikiem z odznaczeniem.

Promocja odbyła się dnia 28 października 1937 r. w obecności: J. Magn. Pana Rektora prof. dra W. Szafera, Dziekana prof. dra J. Smoleńskiego, Promotora prof. dr. A. Kleczkowskiego.

Ks. Kazimierz Drzymała

urodzony w Sękowej. Magister filozofii z zakresu historii. Przypuszczony do egzaminu ścisłego na podstawie rozprawy doktorskiej p.t. „Ks. Marcin Śmiglecki" złożył egzamin z (filologii) historii jako przedmiotu głównego z nauk filozoficznych jako przedmiotu pobocznego dnia 29 października 1937 r przed prof. drami: W. Konopczyńskim, J. Dąbrowskim, L. Zawirskim z wynikiem dobrym.

Promocja odbyła się dnia 2 listopada 1937 r. w obecności: J. Magn. Pana Rektora prof. dra W. Szafera, Dziekana prof. dra J. Smoleńskiego, Promotora prof. dra W. Konopczyńskiego.

Ludwik Kozłowski

urodzony w Święknikach Górnych. Magister filozofii z zakresu fizyki. Przypuszczony do egzaminu ścisłego na podstawie rozprawy doktorskiej p.t. „Efekt Kerra w mięszaninach cieczy, ze szczególnym uwzględnieniem punktu krytycznego" złożył egzamin z fizyki jako przedmiotu głównego z matematyki jako przedmiotu pobocznego dnia 2 listopada 1937 r przed prof. drami: K. Zakrzewskim, J. Weyssenhoffem, W. Wilkoszem z wynikiem dobrym.

Promocja odbyła się dnia 13 grudnia 1937 r. w obecności: J. Magn. Pana Rektora prof. dra W. Szafera, Dziekana prof. dra J. Smoleńskiego, Promotora prof. dra. K. Zakrzewskiego.

Jadwiga, Joanna, Michalina Krzesz

urodzona w Trzebini. Magister filozofii z zakresu historii. Przypuszczona do egzaminu ścisłego na podstawie rozprawy doktorskiej p.t. „Skawina w okresie lat 1364-1655" złożyła egzamin z historii jako przedmiotu głównego z filologii polskiej jako przedmiotu pobocznego dnia 13 stycznia 1938 r przed prof. drami: J. Dąbrowskim, W. Semkowiczem, S. Piganiem, z wynikiem dostatecznym.

Promocja odbyła się dnia 15 stycznia 1938 r w obecności J. Magn. Pana Rektora prof. dra. W. Szafera, Dziekana prof. dra J. Smoleńskiego, Promotora prof. dra J. Dąbrowskiego.

Ryszard Wroczyński

urodzony w Białymstoku. Magister filozofii z zakresu filologii polskiej. Przypuszczony do egzaminu ścisłego na podstawie rozprawy doktorskiej p.t. „Przegląd żytniowy jako programowe pismo pozytywizmu warszawskiego" złożył egzamin z filologii polskiej jako przedmiotu głównego z historii filozofii jako przedmiotu pobocznego dnia 3 lutego 1938 r. przed prof. drami: J. Chrzanowskim, S. Kołaczkowskim W. Heinrichem z wynikiem dostatecznym.

Promocja odbyła się dnia 3 lutego 1938 r. w obecności: J. Magn. Pana Rektora prof. dra. W. Szafera, Dziekana prof. dra J. Smoleńskiego, Promotora prof. dra. J. Chrzanowskiego.

Kazimierz Zając

urodzony w Krakowie. Magister filozofii z zakresu historii. Przypuszczony do egzaminu ścisłego na podstawie rozprawy doktorskiej p.t. „Wysiłek zbrojny Rzplitej za króla Michała" złożył egzamin z historii jako przedmiotu głównego z filologii polskiej jako przedmiotu pobocznego dnia 5 lutego 1938 r przed prof. drami: J. Dąbrowskim, W. Konopczyńskim, S. Piganiem z wynikiem dobrym.

Promocja odbyła się dnia 24 lutego 1938 r w obecności: J. Magn. Pana Rektora prof. dra W. Szafera, Dziekana prof. dra. J. Smoleńskiego, Promotora prof. dra. W. Konopczyńskiego.

Fryderyk Jan Władysław Pautsch

urodzony we Lwowie. Magister filozofii z zakresu zoologii wraz z anatomią porównawczą. Przypuszczony do egzaminu ścisłego na podstawie rozprawy doktorskiej p.t. „Badania nad przeszczepianiem autoplastycznym ogonów kijanek żaby płowej /Rana temporaria/ z odwróceniem osi grzbietowo-brzusznej i głowowo-ogonowej" złożył egzamin z zoologii wraz z anatomią porównawczą jako przedmiotu głównego z biologii jako przedmiotu pobocznego dnia 30 grudnia 1937 r przed prof. prof. dra: R. Siedleckim, Z. Grodzińskim, E. Godlewskim z wynikiem dobrym.

Promocja odbyła się dnia 25 lutego 1938 r w obecności: J. Magn. Pana Prorektora prof. dra A. Krzyżanowskiego, Dziekana prof. dra J. Smoleńskiego, Promotora prof. dra R. Siedleckiego.

Arziel Lieberman

urodzony w Stryju. Magister filozofii z zakresu filologii angielskiej. Przypuszczony do egzaminu ścisłego na podstawie rozprawy doktorskiej p.t. „The Jew in English from the Elizabeth Age to 1814" złożył egzamin z filologii angielskiej jako przedmiotu głównego, z filologii francuskiej jako przedmiotu pobocznego dnia 5 marca 1938 r przed prof. prof. dra: R. Dyboski, A. Kleerkowski, W. Folkierski z wynikiem dobrym.

Promocja odbyła się dnia 8 marca 1938 r w obecności: J. Magn. Pana Rektora prof. dra W. Krafera, Dziekana prof. dra J. Smoleńskiego Promotora prof. dra R. Dyboskiego.

Lucja Reyerówna

urodzona w Brzozowcach. Magister filozofii z zakresu filologii niemieckiej. Przypuszczona do egzaminu ścisłego na podstawie rozprawy doktorskiej p.t. „Die Technik der Renaissancenovellen Conrad Ferdinand Meyers," złożyła egzamin z filologii niemieckiej jako przedmiotu głównego, z filologii angielskiej jako przedmiotu pobocznego dnia 9 marca 38 r przed prof. prof. dra: A. Kleerkowskim, R. Dyboskim z wynikiem z odznaczeniem.

Promocja odbyła się dnia 9 marca 1938 r w obecności: J. Magn. Pana Rektora prof. dra W. Krafera, Dziekana prof dra J. Smoleńskiego, Promotora prof. dra A. Kleerkowskiego.

Stefan Józef Nosek

urodzony w Krakowie. Magister filozofii z zakresu prehistorii. Przypuszczony do egzaminu ścisłego na podstawie rozprawy doktorskiej p.t., Kultura grobów skrzynkowych i podkloszowych w Polsce południowo-zachodniej," złożył egzamin z prehistorii jako przedmiotu głównego z etnografii jako przedmiotu pobocznego dnia 23 marca 1938 r przed prof. prof. dra: J. Sulimirskim, S. Łąsiorowskim K. Dobrowolskim z wynikiem dobrym.

Promocja odbyła się dnia 1 kwietnia 1938 r w obecności: J. Magn. Pana Rektora prof. dra W. Krafera, Dziekana prof dra J. Smoleńskiego, Promotora prof. dra T. Sulimirskiego.

Stefan Leon Zimnik-Piotrowski

urodzony w Krakowie. Magister filozofii z zakresu astronomii. Przypuszczony do egzaminu ścisłego na podstawie rozprawy doktorskiej p.t., A modified Russell Fellaar method of determining orbits of eclipsing binaries" złożył egzamin z astronomii jako przedmiotu głównego z matematyki jako przedmiotu pobocznego dnia 28 marca 1938 r przed prof. prof. dra: T. Banachiewiczem, J. Witkowskim, W. Wilkoszem z wynikiem z odznaczeniem.

Promocja odbyła się dnia 9 kwietnia 1938 r. w obecności: J. Magn. Pana Rektora prof. dra W. Krafera, Prodziekana prof dra T. Lehr-Spławińskiego, Promotora prof. dr. J. Smoleńskiego.

Michał Adam Nyk

urodzony w Krakowie. Magister filozofii z zakresu historii. Przypuszczony do egzaminu ścisłego na podstawie rozprawy doktorskiej p.t., Geneza reform skarbowo-wojskowych Sejmu Niemego 1717 r" złożył egzamin z historii jako przedmiotu głównego z filologii polskiej jako przedmiotu pobocznego dnia 8 kwietnia 1938 r przed prof. prof. dra: W. Konopczyńskim R. Grodeckim, S. Pigoniem z wynikiem dobrym.

Promocja odbyła się dnia 11 kwietnia 1938 r w obecności: J. Magn. Pana Rektora prof. dra W. Krafera, Prodziekana prof. dra T. Lehr-Spławińskiego, Promotora prof. dra W. Konopczyńskiego.

Jerzy Pilecki

urodzony w Bieniawie. Magister filozofii z zakresu archeologii klasycznej. Przypuszczony do egzaminu ścisłego na podstawie rozprawy doktorskiej p.t. „Gryf i sfinks w zasięgu egejskim" złożył egzamin z archeologii klasycznej jako przedmiotu głównego z historii sztuki jako przedmiotu pobocznego dnia 8 kwietnia 1938 r przed prof. dzami: St. Gąsiorowskim, T. Sulimirskim, W. Molém z wynikiem z odznaczeniem.

Promocja odbyła się dnia 11 kwietnia 1938 r w obecności: J. Magn. Pana Rektora prof. dra V. Szafera, Prodziekana prof. dra T. Lehr-Spławińskiego, Promotora prof. dr. St. Gąsiorowskiego.

Jan Łempicki

urodzony w Warszawie. Magister filozofii z zakresu filologii polskiej. Przypuszczony do egzaminu ścisłego na podstawie rozprawy doktorskiej p.t. „Historiozofia Hipolita Taine'á" złożył egzamin z filologii polskiej jako przedmiotu głównego z filozofii ścisłej jako przedmiotu pobocznego dnia 16 maja 1938 r przed prof. dzami: St. Pigoniem, St. Kołaczkowskim, Z. Zawirskim z odznaczeniem.

Promocja odbyła się dnia 17 maja 1938 r w obecności: J. Magn. Pana Rektora prof. dra V. Szafera, Prodziekana prof. dr. T. Lehr-Spławińskiego, Promotora prof. dr. S. Pigonia.

Zofia Figlewicz

urodzona w Krakowie. Magister filozofii w zakresie geografii. Przypuszczona do egzaminu ścisłego na podstawie rozprawy doktorskiej p.t. „Rzeczywisty ruch ludności w województwie krakowskiem za lata 1880-1931 na tle rozwoju sieci komunikacji kolejowej" złożyła egzamin z geografii jako przedmiotu głównego ze statystyki jako przedmiotu pobocznego dnia 20 czerwca 1936 r przed prof. dzami: J. Smoleńskim, J. Nowakiem, K. Kumanieckim z wynikiem dostatecznym.

Promocja odbyła się dnia 25 maja 1938 r w obecności: J. Magn. Pana Rektora prof. dra Wł. Szafera, Pro-Dziekana prof. dr. J. Nowaka, Promotora prof. dr. J. Smoleńskiego.

Ks. Michał Podhorodecki

urodzony w Synowódzku Wyżnem woj. Stanisławowskie. Magister filozofii z zakresu nauk filozoficznych. Przypuszczony do egzaminu ścisłego na podstawie rozprawy doktorskiej p.t. „Uprzednia znajomość materiału a utrwalanie pamięciowe" złożył egzamin z nauk filozoficznych jako przedmiotu głównego z pedagogiki jako przedmiotu pobocznego dnia 22 czerwca 1938 r przed prof. dzami: Wł. Heinrichem, St. Szumanem, L. Mysłakowskim z odznaczeniem.

Promocja odbyła się dnia 23 czerwca 1938 r w obecności: J. Magn. Pana Rektora prof. dra Wł. Szafera, Dziekana prof. dr. J. Smoleńskiego, Promotora prof. dr. Wł. Heinricha.

Włodzimierz Szewczuk

urodzony w Jaśle. Magister filozofii z zakresu nauk filozoficznych. Przypuszczony do egzaminu ścisłego na podstawie rozprawy doktorskiej p.t. „Złudzenia geometryczno-optyczne" złożył egzamin z nauk filozoficznych jako przedmiotu głównego z socjologii jako przedmiotu pobocznego dnia 22 czerwca 1938 r przed prof. dzami: Wł. Heinrichem, St. Szumanem, Z. Dobrowolskim w wynikiem dobrym.

Promocja odbyła się dnia 23 czerwca 1938 r w obecności: J. Magn. Pana Rektora prof. dra Wł. Szafera, Dziekana prof. dr. J. Smoleńskiego, Promotora prof. dr Wł. Heinricha.

Franciszek Mleczko

urodzony w Łysiej Górze woj. krakowskim. Magister filozofii z zakresu filologii polskiej. Przypuszczony do egzaminu ścisłego na podstawie rozprawy doktorskiej p.t. „Orzeszkowa i Tołstoj jako krytycy i filozofowie kultury" złożył egzamin z nauk filologii polskiej jako przedmiotu głównego z nauk filozoficznych jako przedmiotu pobocznego dnia 28 czerwca 1938 r przed prof. dzami: St. Pigoniem, St. Kołaczkowskim, Władysł. Heinrichem w wynikiem dostatecznym.

Promocja odbyła się dnia 30 czerwca 1938 r w obecności: J. Magn. Pana Rektora prof. dra Wł. Szafera, Dziekana prof. dr. J. Smoleńskiego, Promotora prof. dr. St. Pigonia.

Spytkowski Józef.

urodzony w Gładyszowie woj. krakowskim. Magister filozofii z zakresu filologii polskiej. Dopuszczony do egzaminu ścisłego na podstawie rozprawy doktorskiej p.t. „ Stanisław Dworzaski estetyk - hedonista. " złożył egzamin z filologii polskiej jako przedm. głównego; z filozofii ogólnej /estetyki/ jako przedm. pobocznego dn. 22 listopada 1938 r przed prof. dr. M. Kromerem, St. Grygorem, Stef. Kołaczkowskim, L. Zajączkiem, z wynikiem bardzo dobrym.

Promocja odbyła się dn. 23 października 1938 r. w obecności Y. Magn. Rektora Prof. Dra Lehr Spławińskiego, Dziekana Prof. Dra M. Kromerowskiego, Promotora Prof. Dra St. Grigorma.

Kazimiera Dernel.

urodzony w Zawadzie. Magister filozofii z zakresu zoologii. Dopuszczony do egzaminu ścisłego na podstawie rozprawy doktorskiej p.t. „ Studia nad fauną dermą i jej zasiedleniem w polskich wodach. " złożył egz. z zoologii jako przedm. głów. z botaniki jako przedm. pobocz. dn. 16. XII. 1938 przed prof. M. Kromerowskim, N. Siedleckim, L. Zajączkiem, M. Szaferem, z wynikiem bardzo dobr.

Promocja odbyła się z dniu 17 grudnia 1938 r. w obecności Y. Magn. Rektora Prof. Dra Lehr Spławińskiego, Dziekana Prof. Dr. M. Kromerowskiego, Promotora Prof. Dra Siedleckiego.

Mieczysław Tobiasz.

urodzony w Krakowie. Magister filozofii z zakresu historii. Dopuszczony do egzaminu ścisłych na podstawie rozprawy doktorskiej p.t. „ Na prawie walki narodowej z Opolskiem " złożył egz. z historii jako przedm. głów., z geograf. jako przedm. pobocz. dn. 14 XII. 1938 r. przed prof. M. Kromerowskim, J. Feldmanem, J. Smolenskim z wynikiem bardzo dobrym.

Promocja odbyła się z dniu 17. XII. 1938 roku w obecności Y. Magn. Rektora Prof. Dr. Lehr Spławińskiego, Dziekana Prof. Dr. Kromerowskiego, i tegoż promotora.

Jadwigę Tatianę Halinę Dernichową z Górskich.

urodzoną w Krakowie. Magister filozofii filologii angielskiej. Dopuszczona do egzaminu ścisłego na podstawie rozprawy doktorskiej p.t. „ The life and Works of Francis Thompson " złożyła egzamin z filologii angielskiej jako przedmiotu głównego, z filozofii ogólnej jako przedmiotu pobocznego dn. 2 maja 1938 r przed prof. prof. Y. Smolenskim, Dyboskim, A. Witkowskim, L. Zajączkiem, z odznaczeniem.

Promocja odbyła się 14 stycznia 1939 r. w obecności Y. Magn. Rektora Prof. Dra Lehr - Spławińskiego. Dziekana Prof. Dra Y. Smolenskiego. Promotora Prof. Dra Y. Witkowskiego, i Prof. Dra Dyboskiego.

Dawid Weinstein.

urodzony w Rzeszowie. Magister filozofii z zakresu matematyki. Dopuszczony do egzaminu ścisłego na podstawie rozprawy doktorskiej p.t. „ Interpretacja macierzowa liczb Stiffela " złożył egzamin z matematyki jako przedmiotu głównego, z fizyki jako przedmiotu pobocznego dn. 31 stycznia 1939 r przed prof. prof. Kromerowskim, M. Wilkoszem, A. Zakrzewskim z wynikiem dobrym.

Promocja odbyła się 31 stycznia 1939 r. w obecności Y. Magn. Rektora Lehr - Spławińskiego. Dziekana Prof. Dra M. Kromerowskiego, Promotora Prof. Dr. M. Wilkoszewskiego.

Jadwigę Gajdzińską.

urodzoną w Łodzi. Magister filozofii z zakresu pedagogiki. Dopuszczona do egzaminu ścisłego na podstawie pracy doktorskiej p.t. „ Wyniki nauczania " złożyła egzamin z psychologii pedagogicznej jako przedmiotu głównego, z pedagogiki jako przedmiotu pobocznego dn. 23 lutego 1939 r przed prof. prof. Kromerowskim, Stef. Szumanem, L. Zajączkowskim z odznaczeniem.

Promocja odbyła się 25 lutego 1939 r. w obecności Y. Magn. Rektora Prof. Dra Lehr - Spławińskiego. Dziekana Prof. Dra M. Kromerowskiego, Promotora Prof. Dra St. Szumana.

Dawid Mussot.

urodzony w Leszniej Górnej pow. Cieszyn. Magister filozofii z zakresu filologii polskiej. Zaopatrzony do egzaminu ścisłego na podstawie rozprawy doktorskiej p. t. „Dzieje piśmiennictwa staroślązkiego w języku polskim" złożył egzamin z historii literatury polskiej jako przedmiotu głównego, historii jako przedmiotu pobocznego dn. 11 marca 1939 r. przed prof. drem W. Konopczyńskim, S. Ehrenkreutzem, St. Grigorjem, z odznaczeniem.

Promocja odbyła się dnia 18 marca 1939 r. w obecności Jego Magn. Pana Rektora Prof. Dra Lehr-Spławińskiego, Dziekana Prof. Dra Konopczyńskiego, Promotora Prof. Dra Grigorja.

Herbert Grajer.

Promocja odbyła się 2 maja 1939 r. z powodu działań wojennych bliżej zagranicy i dlatego brak bliższych danych.

Gerard Silecka Sowa.

urodzony w Krakowie. Magister filozofii z zakresu farmacji. Zaopatrzony do egzaminu ścisłego na podstawie rozprawy doktorskiej p. t. „Spostrzeżenia nad przeciwpyonowym działaniem kwasu jajnikowego" złożył egzamin z toksykologii i przysłudze aptekarskiej jako przedmiotu głównego, z farmakologii jako przedmiotu pobocznego dn. 30. maja 1939 r. z wynikiem dobrym.

Promocja odbyła się 3 czerwca 1939 r. w obecności J. Mgn. Rektora Prof. Dr. Lehr-Spławińskiego, Dziekana Prof. Dra Konopczyńskiego, Promotora Prof. Siedleckiego.

Ignacy Schiller.

urodzony w Krakowie. Magister filozofii z zakresu psychologii. Zaopatrzony do egzaminu ścisłego na podstawie rozprawy doktorskiej p. t. „Dozorzej treści i formy marzenia senne" złożył egzamin z psychologii pedagogicznej jako przedmiotu głównego, z psychologii ogólnej jako przedmiotu pobocznego dn. 6 czerwca 1939 r. przed prof. drem W. Konopczyńskim, Stef. Szumanem, Z. Mysłakowskim, W. Heinrichem z wynikiem dostatecznym.

Promocja odbyła się dnia 10 czerwca 1939 r. w obecności J. Mgn. Pana Rektora Lehr-Spławińskiego, Dziekana Prof. Dra Konopczyńskiego, Promotora Prof. Dra Szumana i Prof. Dra Mysłakowskiego.

Władysław Wilowski.

urodzony Zarach Biegarnieckich pow. Stary Sącz. Magister filozofii z zakresu pedagogiki. Zaopatrzony do egzaminu ścisłego na podstawie rozprawy doktorskiej p. t. „Zagadnienie stałości wyników testowych w badaniach nad „Inteligencją" złożył egzamin z psychologii pedagog. jako przedmiotu głównego, z pedagogiki jako przedmiotu pobocznego dn. 6 czerwca 1939 r. przed prof. drem W. Konopczyńskim, St. Szumanem, W. Heinrichem. Z. Mysłakowskim, z wynikiem celującym.

Promocja odbyła się dnia 10 czerwca 1939 r. w obecności J. Mgn. Pana Rektora Prof. Dra Lehr-Spławińskiego, Dziekana Prof. Dra Konopczyńskiego, Promotora Prof. Dra Szumana, i Prof. Dra Heinrichea.

Stanisławy Wakarmarki.

urodzony w Wakarmarce pow. Stary Targ. Magister filozofii z zakresu chemii. Zaopatrzony do egzaminu ścisłego na podstawie rozprawy doktorskiej p. t. „Tłuszcze i kapilarne granicy faz: rozdział, powierzchniowych niektórych czynnych zasad" złożył egzamin z chemii jako przedmiotu głównego, fizyki jako przedmiotu pobocznego dnia 6 maja 1939 r. przed prof. drem J. Smoleńskim, B. Kamieńskim, K. Drewnowskim, K. Jakimowskim. z wynikiem dobrym.

Promocja odbyła się dn. 10. czerwca 1939 r. w obecności J. Mgn. Pana Rektora Prof. Dra Lehr-Spławińskiego, Dziekana Prof. Dr. Smoleńskiego Promot. Prof. Kamieńskiego.

Ludwik Chwoiny.

urodzony w Krakowie. Magister filozofii z zakresu chemii. Dopuszczony do egzaminu ścisłego na podstawie rozprawy doktorskiej p.t. „Napięcie dielektryczne powierzchniowe niektórych kwasów organicznych." złożył egzamin z chemii jako przedmiotu głównego dnia 3 czerwca 1939 r. przed prof. prof. dr. dr. Chwapczyńskim, B. Hamerskim, St. Zawidzkim, K. Zakrzewskim z wynikiem bardzo dobrym.

Promocja odbyła się dnia 10 czerwca 1939 r. w obecności J. Magn. Prof. Dr. Rektora Szafarzyńskiego, Dziekana Prof. Dra dr. Chwapczyńskiego. Promotora Prof. Dr. Hamerskiego i Prof. Dra Zawidzkiego.

Stanisław Urbańczyk.

urodzony w Gwoździanie pow. Chrzanów. Magister filozofii z zakresu filologii polskiej. Dopuszczony do egzaminu ścisłego na podstawie rozprawy doktorskiej p.t.: „Zdania poboczne rozpoczynane w języku polskim wyrazem „co".", złożył egzamin z języka polskiego jako języka głównego i filologii słowiańskiej jako przedmiotu pobocznego dn. 6 czerwca 1939 r. przed prof. prof. dr. dr. Chwapczyńskim, St. Hrabcem, Rektorem Szafarzyńskim, M. Kratochwilem z wynikiem bardzo dobrym.

Promocja odbyła się dnia 20 czerwca 1939 r. wobecności J. Magn. Prof. Dr. Rektora Szafarzyńskiego, Dziekana F. Konopczyńskiego, Promotora St. Hrabca.

Władysław Skawdyda.

urodzony w Krakowie. Magister filozofii z zakresu filologii klasycznej. Dopuszczony do egzaminu ścisłego na podstawie rozprawy doktorskiej p.t.: „De publicis ludicris apud Romanos commentatio quid auctores Graeci s. I. a. Chr. de iis indicaverint." złożył egzamin z filologii klasycznej jako języka głównego, filozofii jako przedmiotu pobocznego dn. 15 czerwca 1939 r. z odznaczeniem przed Prof. Konopczyńskim, Sinką, Zawadzkim.

Promocja odbyła się dnia 20 czerwca 1939 r. w obecności J. Magn. Prof. Dra Rektora Rektora Szafarzyńskiego, Dziekana Prof. Dra Konopczyńskiego, Promotora Prof. Dra Sinkę.

Krzeczysław Drozek.

urodzony w Gdowie pow. Wieliczka. Magister filozofii z zakresu filologii klasycznej. Dopuszczony do egzaminu ścisłego na podstawie rozprawy doktorskiej p.t. „De Gallicae tragoediae grammatica", złożył egzamin z filologii klasycznej jako przedmiotu głównego, filozofii jako przedmiotu pobocznego dn. 20 czerwca 1939 r. przed prof. prof. dr. dr. Konopczyńskim, Sinką, Hammerem, Zawadzkim z wynikiem bardzo dobrym.

Promocja odbyła się 20 czerwca 1939 roku w obecności J. Magn. Rektora Prof. Dra Szafarzyńskiego, Dziekana Prof. Dra Konopczyńskiego, Promotora Prof. Dra Sinki.

Zygmunt Gołąbek.

urodzony w Grabiu pow. Wieliczka. Magister filozofii z zakresu zoologii. Dopuszczony do egzaminu ścisłego na podstawie rozprawy doktorskiej p.t.: „Rozwój ślęczki skórnych u ślimaków" złożył egzamin z anatomii porównawczej jako języka głównego, embriologii jako przedmiotu pobocznego dnia 23 czerwca 1939 r. przed prof. prof. dr. dr. Konopczyńskim, Hrabcem, Hoyerem, Gradzińskim z wynikiem dobrym.

Promocja odbyła się dnia 24 czerwca 1939 r. w obecności J. Magn. Rektora Prof. Dra Szafarzyńskiego, Dziekana Prof. Dr. Konopczyńskiego, Promotora Prof. Dr. Hoyer.

Olgierd Hoyer.

urodzony w Ostrzeszowie. Magister filozofii z zakresu filologii słowiańskiej. Dopuszczony do egzaminu ścisłego na podstawie rozprawy doktorskiej p.t.: „Stanisław Kostomłocki w literaturze bułgarskiej i serbskiej" złożył egzamin ze slawistyki jako przedmiotu głównego, filozofii jako przedmiotu pobocznego dn. 24. V. 1939 r. przed prof. prof. dr. dr. Konopczyńskim, Szafarzyńskim, M. Kratochwilem, K. Dobrowolskim.

Promocja odbyła się dnia 30. czerwca 1939. w obecności J. Magn. Rektora, Prof. Dr. Szafarzyńskiego, Dziekana Prof. Dr. Konopczyńskiego, Promotora Prof. Kratochwilego.

Augustyn Steffen.

urodzony dn. 15. II. 1901 r. w Schönfelde pow. Olsztyn. Magister filozofii z zakresu filologii polskiej. Dopuszczony do egzaminu ścisłego na podstawie rozprawy doktorskiej p. t. „Elementy bałtyckie w gwarach północno-zachodniej części woj. białostockiego." złożył egzamin z filologii jako przedmiotu głównego i etnografii jako przedmiotu pobocznego dn. 1 lipca 1939 roku przed prof. prof. dr. Wł. Kondzielą, St. Srzeszem, Z. Szyfmanem, Dobrowolskim z wynikiem dobrym.

Promocja odbyła się dnia 1 lipca 1939 r. w obecności Jego Magn. Rektora Prof. Dr. Lehr Spławińskiego, Dziekana prof. Dra. Kondzielli, Promotora Prof. Dr. Małeckiego.

Orest Chałasiński.

Promocja odbyła się 1 lipca. r. z powodu działań wojennych aktu zaprzysiężenia i braku wszystkich danych.

Franciszek Sławski.

urodzony w Magister filozofii z zakresu filologii słowiańskiej. Dopuszczony do egzaminu ścisłego na podstawie rozprawy doktorskiej p.t. „Nazwa cukiernicy odmiennej w języku bułgarskim." złożył egzamin dn. 25 maja 1943 r. przed prof. Orem Lehr-Spławińskim, St. Małecem, Z. Szyfmanowiczem z wynikiem bardzo dobrym.

Promocja odbyła się dn. 21 marca 1945 r. w obecności Jego Magn. Rektora Prof. Dr. Lehr-Spławińskiego, Dziekana Prof. Dra Zawirskiego i Promotora Prof. Dra Małeckiego.

Józef Kotkowski.

urodzony w Krakowie. Magister filozofii z zakresu historii. Dopuszczony do egzaminu ścisłego na podstawie rozprawy doktorskiej p. t. „Początki klasztoru cystersów w Sulejowie (wiek XII i XIII)." złożył egzamin z historii jako przedmiotu głównego, geografii jako przedmiotu pobocznego dn. 31. lipca 1944 r. przed prof. prof. Kutrzebą, Semkowiczem, Dąbrowskim, Swiętkowskim z wynikiem.

Promocja odbyła się dnia 31 marca 1945 r. w obecności Jego Magn. Rektora Prof. Dra Lehr Spławińskiego, Dziekana Prof. Dra Zawirskiego, Promotora

Helena Chojnowska Kamieniowska.

urodzona w Lachowie woj. białostockie.

Wiktor Kawczyński

urodzony w Wielkich Horodyszczach w Śląsku. Magister filozofii z zakresu chemii. Dopuszczony do egzaminu ścisłego na podstawie rozprawy doktorskiej p.t. „Zachowanie się ślaku Ca_3P_2 w roztworach kwasu solnego i potasu, oraz w chlorkach chromu i żelaza," złożył egzamin z chemii jako przedmiotu głównego.

Promocja odbyła się dnia 4. kwietnia 1945 r. w obecności Jego Magn. Rektora Prof. Dra Lehr-Spławińskiego, Pro-Dziekana Prof. Dra Kondzielli, Promotora Prof. Dra B. Kamieńskiego.

Włodzimierz Wrona.

urodzony w Magister filozofii z zakresu matematyki. Przypuszczony do egzaminu ścisłego na podstawie rozprawy doktorskiej p. t. „Warunki konieczne i wystarczające charakteryzujące przestrzenie einsteinowskie, konforniczno-euklidesowe i o stałej krzywiźnie" złożył egzamin z matematyki jako przedmiotu głównego

dnia 26. II. 1945 przed profesorami F. Ważewskim, F. Leja, L. Zawirskim z wynikiem dobrym.

Promocja odbyła się 10 kwietnia 1945 r. w obecności J. Magn. Rektora Prof. Dra Lehr-Spławińskiego, Dziekana Prof. Dra Zawirskiego Promotora Prof. Ważewskiego.

Stanisław Bałuk.

urodzony w Magister filozofii z zakresu historii. Przypuszczony do egzaminu ścisłego na podstawie rozprawy doktorskiej p. t. „
złożył egzamin z historii jako przedmiotu głównego, archeologii przedhistorycznej jako przedmiotu pobocznego przed profesorami Piotrowiczem L., Dąbrowskim, i Gąsiorowskich z wynikiem celującym, dnia 18 marca 1945 r.

Promocja odbyła się dnia 10 kwietnia 1945 r. w obecności J. Magn. Rektora Prof. Dra Lehr-Spławińskiego, Dziekana Prof. Dra Zawirskiego, Promotora

Włodzimierz Hubicki.

urodzony w Borysławiu. Magister filozofii z zakresu chemii. Przypuszczony do egzaminu ścisłego na podstawie rozprawy doktorskiej p. t. „Studia nad układem trójskładnikowym Su-Tl-Zn" złożył egzamin z chemii nieorganicznej jako przedmiotu głównego, fizyki doświadczalnej jako przedmiotu pobocznego dnia 2 sierpnia 1943 przed profesorami: Estreicherem, Dziewońskim, Zakrzewskim, z wynikiem bardzo dobrym.

Promocja odbyła się dnia 14. IV. 45 r. w obecności J. Mgn. Lehr Spławińskiego, Dziekana Prof. Dra Zawirskiego, Promotora Prof. Dra Estreichera.

Adam Bielański.

urodzony w Krakowie. Magister filozofii z zakresu chemii. Przypuszczony do egzaminu ścisłego na podstawie rozprawy doktorskiej p. t. „Elektrolityczna metoda oznaczania wtrąceń krzemianowych w stali" złożył egzamin z chemii jako przedmiotu głównego, fizyki jako przedmiotu pobocznego dnia 28 sierpnia 1939 r. przed profesorami Estreicherem, Zakrzewskim, Kamieńskim z wynikiem bardzo dobrym.

Promocja odbyła się dn. 21 kwietnia 1945 r. w obecności J. Magn. Rektora Prof. Dra Lehr-Spławińskiego, Dziekana Prof. Dra Zawirskiego, Promotora Prof. Dr

Marian Glezia.

urodzony w Krakowie. Magister filozofii z zakresu filologii klasycznej. Przypuszczony do egzaminu ścisłego na podstawie rozprawy doktorskiej p. t. „De Ciceronis „Academicis" Dissertationes Tres" złożył egzamin z

Prom. 30.IV.

Włodzimierz Juszczyk.

urodzony w Krakowie. Magister filozofii z zakresu zoologii. Przypuszczony do egzaminu ścisłego na podstawie rozprawy doktorskiej p. t. „Pożywienie żab wodnych, oraz ich znaczenie w gospodarstwie rybnym ze szczególnych uwzględnieniem kumaka (Bombina)" złożył egzamin z zoologii jako przedmiotu głównego.
dnia 22 IV. 1944 r. przed profesorami Zawirskim, Hoyerem, Grodzińskim z wynikiem bardzo dobrym.

Promocja odbyła się dn. 4 maja 1945 r. w obecności J. Magn. Rektora Prof. Dra Lehr-Spławińskiego, Dziekana Prof. Dra Zawirskiego, Promotora Prof. Dr

Jan Piotr Starzyk.

urodzony w Schodnicy pow. Drohobycz. Magister filozofii z zakresu zoologii. Przypuszczony do egzaminu ścisłego na podstawie pracy doktorskiej p. t. „Biologiczne właściwości Richettsii Provareki przechowywanej poza organizmem wszy w środowisku płynnym i suchym" złożył egzamin z zoologii jako przedmiotu głównego, botaniki jako przedmiotu pobocznego dn. 11. lipca 1944 r przed prof. drem Zawirskim, Weiglem, Grodzińskim, Szaferem z odznaczeniem.

Promocja odbyła się 13 VI. 1945 r. w obecności J. Magn. Rektora Prof. Dra Lehr Spławińskiego, Dziekana Prof. Dra Zawirskiego, Promotora Prof. Dr. Weigla, Prof. Dra Grodzińskiego.

Adam Tokarski.

urodzony we Lwowie. Magister filozofii z zakresu geologii. Przypuszczony do egzaminu ścisłego na podstawie rozprawy doktorskiej p. t.: „Ramowa tektonika fałdów jesiennych." złożył egzamin z geologii jako przedmiotu głównego i paleontologii jako przedmiotu pobocznego dn. 16 czerwca 1945 r. przed prof. drem Zawirskim, Bieda, Romerem z odznaczeniem.

Promocja odbyła się dnia 16 czerwca 1945 r. w obecności J. Magn. Rektora Prof. Dra Lehr Spławińskiego, Dziekana Prof. Dra Zawirskiego i Promotora Prof. Dra Biedy.

Jan Gerdenia.

urodzony w Geliszczach pow. Brześć. Magister filozofii z zakresu historii. Przypuszczony do egzaminu ścisłego na podstawie rozprawy doktorskiej p. t.: „Z przeszłości miasta Kamieńca i ziemi Kamienieckiej" złożył egzamin z historii jako przedmiotu głównego, etnografii jako przedmiotu pobocznego dn. 21 czerwca 1945 r. przed Prof. Drem Zawirskim, Prof. Konopczyńskim, Dąbrowskim, Dobrowolskim, z wynikiem bardzo dobrym.

Promocja odbyła się dnia 23. czerwca 1945 r. w obecności J. Magn. Rektora Prof. Dra Lehr-Spławińskiego, Dziekana Prof. Dra Zawirskiego, Promotora Prof. Konopczyńskiego.

Józef Chojnacki.

urodzony w Zakopanem. Magister filozofii z zakresu chemii. Przypuszczony do egzaminu ścisłego na podstawie rozprawy doktorskiej p. t. „Ogólna metoda obliczania parametrów sieci na podstawie diamagramów Debye-Scherrera" złożył egzamin z chemii jako przedmiotu głównego, fizyki doświadczalnej jako przedmiotu pobocznego dn. 9 czerwca 1945 r. przed Prof. Drem Zawirskim, Kamieńskim, Estreicherem, Zakrzewskim, z wynikiem celującym.

Promocja odbyła się dnia 23 czerwca 1945 r. w obecności Jego Magn. Rektora Prof. Dr. Lehr Spławińskiego, Dziekana Prof. Dra Zawirskiego, Promotora Prof. Dra Kamieńskiego.

Jan Mikusiński.

urodzony w . Magister Filozofii z zakresu matematyki. Przypuszczony do egzaminu ścisłego na podstawie rozprawy doktorskiej p. t.: „O zagadnieniu interpolacyjnym dla całek równań różniczkowych." złożył egzamin z matematyki jako języka głównego i fizyki jakoko przedmiotu pobocznego dn. 21 lipca 1945 r. przed profesorem drem Zawirskim, Leja, Ważewskim, Weyssenhoffem z odznaczeniem.

Promocja odbyła się dnia 25 lipca 1945 r w obecności J. Magn. Rektora Prof. Dra Lehr-Spławińskiego, Dziekana Prof. Dra Zawirskiego, Prof. Promotora, Prof. Leji.

Stanisława Wojciechowska.

urodzona we Lwowie. Magister filozofii z zakresu zoologii. Przypuszczona do egzaminu ścisłego na podstawie rozprawy doktorskiej p. t. „O barwieniu Richettsii" złożyła egzamin z zoologii jako przedmiotu głównego, botaniki jako przedmiotu pobocznego dn. 26 lipca 1945 r. przed profesorami Zawirskim, Weiglem, Grodzińskim, Szaferem z odznaczeniem.

Promocja odbyła się dn. 26 ~~sierpnia~~ lipca 1945 r. w obecności J. Magn. Rektora Prof. Dr Lehr-Spławińskiego, Dziekanem Prof. Dr Zawirskiego, Promotora Prof. Dra Weigla.

Paweł Stok.

urodzony w Tarnopolu. Magister filozofii z zakresu historii. Przypuszczony do egzaminu ścisłego na podstawie rozprawy doktorskiej p.t.: „Bitwa pod Kliszowem" złożył egzamin z historii nowożytnej jako przedmiotu głównego, geografii jako przedmiotu pobocznego dnia 25 lipca 1945 r. przed prof. drem Zawirskim, Konopczyńskim, Dąbrowskim, Szaflarskim z wynikiem dobrym.

Promocja odbyła się dnia 27 lipca 1945 r. w obecności J. Mgu. Lehr Spławińskiego, Dziekana Prof. Dra Zawirskiego, Promotora Prof. Dr. Konopczyńskiego.

Karol Lewicki.

urodzony we Lwowie. Magister filozofii z zakresu historii. Przypuszczony do egzaminu ścisłego na podstawie rozprawy doktorskiej p.t. „Rok 1848 w uniwersytecie lwowskim," złożył egzamin z historii jako przedmiotu głównego, z historii sztuki jako przedmiotu pobocznego dnia 26 lipca 1945 r. przed profesorami Zawirskim, Feldmanem, Mościckim, Bochnakiem z wynikiem dobrym.

Promocja odbyła się dnia 28 lipca 1945 r. w obecności J. Magn. Rektora Prof. Dra Lehr-Spławińskiego, Dziekana Prof. Dra Zawirskiego, Promotora Prof. Dra Feldmana.

Wojciech Walczak.

urodzony w Kowalewach pow. Jasło. Magister filozofii z zakresu geografii. Przypuszczony do egzaminu ścisłego z geografii jako przedmiotu głównego i geologii jako przedmiotu pobocznego na podstawie rozprawy doktorskiej p.t.: „Z morfologii i dyluwium południowej części Jury Krakowskiej" dnia 28 lipca 1945 r. przed profesorami Zawirskim, Romerem, Szaferem, Biedą z wynikiem bardzo dobrym.

Promocja odbyła się dn. 28 lipca 1945 r. w obecności J. Mgu. Rektora Prof. Dra Lehr-Spławińskiego, Dziekana Prof. Dra Zawirskiego, Promotora Prof. Dra Romera.

Mieczysława Romanek.

urodzona w Krakowie. Magister filozofii z zakresu filologii polskiej. Przypuszczona do egzaminu ścisłego na podstawie rozprawy doktorskiej p.t. „Na nowych drogach." Studia o Elizie Orzeszkowej." złożyła egzamin z historii literatury polskiej jako przedmiotu głównego, głównych zasad nauk filozoficznych jako przedmiotu pobocznego dn. 23 lipca 1945 r. przed profesorami Zawirskim, Gigoniem, Grabowskim z wynikiem dobrym.

Promocja odbyła się 30 lipca 1945 r. w obecności J. Mgu. Rektora Prof. Dra Lehr-Spławińskiego, Dziekana Prof. Dra Zawirskiego, Promotora Prof. Dr. Gigonia.

Wacław Derejczyk.

urodzony w Zawierciu pow. Będzin, Magister filozofii z zakresu filologii polskiej. Przypuszczony do egzaminu ścisłego na podstawie rozprawy doktorskiej p.t.: „Ludwik Spitznagel" złożył egzamin z filologii polskiej jako przedmiotu głównego, filologii angielskiej jako przedmiotu pobocznego dn. 30 lipca 1945 r. przed profesorami: Zawirskim, Gigoniem, Krzyżanowskim, Dyboskim, z wynikiem bardzo dobrym.

Promocja odbyła się 31 lipca 1945 r. w obecności J. Magn. Rektora Prof. Dr. Lehr-Spławińskiego, Dziekana Prof. Dra Zawirskiego, Promotora Prof. Gigonia.

Leszek Staronka.

urodzony w Dublanach. Magister filozofii z zakresu chemii. Przypuszczony do egzaminu ścisłego na podstawie rozprawy doktorskiej p.t. „Badania nad przechładzaniem wody", złożył egzamin z chemii jako przedmiotu głównego, fizyki jako przedmiotu pobocznego dnia 16 czerwca 1945 r. przed profesorami Zawirskim, Kamieńskim, Estreicherem, Zakrzewskim z wynikiem bardzo dobrym.

Promocja odbyła się dnia 31 lipca 1945 r. w obecności J. Magn. Rektora Prof. Dr. Lehr-Spławińskiego, Dziekana Prof. Dr. Zawirskiego, Promotora Prof. Kamieńskiego.

Franciszek Tokarz.

urodzony w Wronowicach pow. Nowy Sącz. Magister filozofii z zakresu Grzypuszczony do egzaminu ścisłego na podstawie rozprawy doktorskiej p. t. „Mistyczne uświadomienie absolutu podług Upaniszad." złożył egzamin z jako przedmiotu głównego, jako przedmiotu pobocznego dnia 31 lipca 1945 r. przed profesorami Zawirskim, Wilman Grabowską z wynikiem dobrym.

Promocja odbyła się dnia 31 lipca 1945 r. w obecności J. Mgn. Rektora Prof. Dra Lehr-Spławińskiego, Dziekana Prof. Dra Zawirskiego Promotora Prof. Wilman-Grabowskiej.

Stefan Ziemski.

urodzony w Warszawie. Magister filozofii. Grzypuszczony do egzaminu ścisłego na podstawie rozprawy doktorskiej p. t.: „Metody budowania nauki o poznaniu.", złożył egzamin z nauk filozoficznych jako przedmiotu głównego, filologii polskiej, jako przedmiotu pobocznego dnia 2 sierpnia 1945 r. przed profesorami Zawirskim, Ungardenem, Grabowskim Tadeuszem z wynikiem dobrym.

Promocja odbyła się dnia 2 sierpnia 1945 r. w obecności J. Magn. Rektora Prof. Dra Lehr-Spławińskiego Dziekana Prof. Dra (Lehr-Spławińskiego) Zawirskiego, Promotora Prof. Dra Zawirskiego.

Rok szk. 1945/46.

Wydział Humanistyczny.

August Grodzicki.

urodzony w Dawie Ruskiej. Magister filozofii z zakresu filologii polskiej. Dopuszczony do egzaminu ścisłego na podstawie rozprawy doktorskiej p.t. „Jeromski jako impresjonista" złożył egzamin z filologii polskiej jako przedmiotu głównego, z nauk filozoficznych jako przedmiotu pobocznego dnia 26. II. 1944 r. przed profesorami Zawirskim, Grygorem, z wynikiem bardzo dobrym.

Promocja odbyła się dnia 9 października 1945 r. w obecności J. Magn. Rektora Prof. Dr. Lehr Spławińskiego, Dziekana Prof. Dra Dąbrowskiego. Promotora Prof. Dra Grygora.

Jan Dąbrowski
DZIEKAN WYDZIAŁU HUMANISTYCZNEGO
UNIWERSYTETU JAGIELLOŃSKIEGO

Olga Laszczyńska.

urodzona w Miedziance pow. Kielce. Magister filozofii z zakresu głównych nauk pomocniczych historii. Dopuszczona do egzaminu ścisłego na podstawie rozprawy doktorskiej p.t. „Ród Herburtów w wiekach średnich" złożyła egzamin z nauk pomocniczych historii jako przedmiotu głównego, geografii jako przedmiotu pobocznego dnia 8 października 1945 r. przed profesorami Dąbrowskim, Kętrzyńskim, Kraftarskim z wynikiem celującym.

Promocja odbyła się dnia 11 października w obecności J. Magn. Prof. Dra Lehr-Spławińskiego, Dziekana Prof. Dra Dąbrowskiego, Promotora Prof. Dąbrowskiego.

Jan Dąbrowski
DZIEKAN WYDZIAŁU HUMANISTYCZNEGO
UNIWERSYTETU JAGIELLOŃSKIEGO

Tadeusz Ulewicz.

urodzony w Dradowie. Magister filozofii z zakresu filologii polskiej. Dopuszczony do egzaminu ścisłego z zakresu filologii polskiej jako przedmiotu głów. z hist. literatury włoskiej jako przedmiotu pobocznego na podstawie rozprawy doktorskiej p.t. „Świadomość ojczyźniana Jana Kochanowskiego" dnia 18 października 1945 przed profesorami Dąbrowskim, Lempickim, Grygorem, Brahmerem, z wynikiem celującym.

Promocja odbyła się dnia 29 paźdz. 1945 r. w obecności J. Magn. Rektora Prof. Dra Lehr-Spławińskiego. Dziekana Prof. Dra Dąbrowskiego, Promotora Prof. Dra Lempickiego.

Jan Dąbrowski
DZIEKAN WYDZIAŁU HUMANISTYCZNEGO
UNIWERSYTETU JAGIELLOŃSKIEGO

Kazimierz Ulubik.

urodzony w ... Magister filozofii z zakresu pedagogiki. Dopuszczony do egzaminu ścisłego na podstawie rozprawy doktorskiej p. t. „ ... Rodzina chałupnicza jako środowisko wychowawcze " złożył egzamin z pedagogiki jako przedmiotu głównego dnia ... przed profesorami Myślakowskim, Dąbrowskim i wynikiem dobrym.

Promocja odbyła się dnia 31 października 1945 r. w obecności Jm. Magn. Rektora Prof. Dra Lehr-Spławińskiego. Dziekana Prof. Dra Dąbrowskiego-Jana, Promotora Prof. Dra Dobrowolskiego.

Jan Dąbrowski
DZIEKAN WYDZIAŁU HUMANISTYCZNEGO
UNIWERSYTETU JAGIELLOŃSKIEGO

Jan Natanson-Leski.

urodzony w Warszawie. Magister filozofii z zakresu historii. Dopuszczony do egzaminu ścisłego na podstawie rozprawy doktorskiej p. t. „ Gramera mostowerska z epoce Jagiellońskiej " złożył egzamin z historii jako przedmiotu głównego, geografii jako przedmiotu pobocznego dnia 17 października 1945 r. przed profesorami Skowronkiem, Dąbrowskim, Semkowiczem z wynikiem celującym.

Promocja odbyła się dnia 10 listopada 1945 r. w obecności Jm. Magn. Rektora Prof. Dra Lehr-Spławińskiego. Dziekana Prof. Dra J. Dąbrowskiego. Promotora Prof. Skowronkiego.

Jan Dąbrowski
DZIEKAN WYDZIAŁU HUMANISTYCZNEGO
UNIWERSYTETU JAGIELLOŃSKIEGO

Rüble.

Józef Grzybek.

urodzony w Strzeszowie. Magister filozofii z zakresu historii. Dopuszczony do egzaminu ścisłego na podstawie rozprawy doktorskiej p. t. „ Historia miasta Kazimierza od 1419-1655 r. " złożył egzamin z historii jako przedmiotu głównego, geografii jako przedmiotu pobocznego, dnia 30. listopada 45 przed profesorami Dąbrowskim, Skowronkiem, Semkowiczem, z wynikiem dostatecznym.

Promocja odbyła się dnia 6 grudnia 1945 r. w obecności Jm. Magn. Rektora Prof. Dra Lehr-Spławińskiego, Dziekana Prof. Dra Dąbrowskiego. Promotora Prof. Dąbrowskiego.

Jan Dąbrowski
DZIEKAN WYDZIAŁU HUMANISTYCZNEGO
UNIWERSYTETU JAGIELLOŃSKIEGO

Wincenty Spicerowicz.

urodzony w ... Magister filozofii z zakresu pedagogiki. Dopuszczony do egzaminu ścisłego na podstawie rozprawy doktorskiej p. t. „ Uniwersytet Jagielloński w rozwoju stosunków rolnych w XII w. " złożył egzamin z historii stosunków jako przedmiotu głównego, historii powszechnej jako przedmiotu pobocznego dnia 13 grudnia 1945 r. przed Profesorami: Dąbrowskim, Skowronkiem, Semkowiczem z wynikiem celującym.

Promocja odbyła się dnia 12 grudnia 1945 r. w obecności Jm. Magn. Rektora Prof. Dra Lehr-Spławińskiego. Dziekana Prof. Dra Dąbrowskiego. Promotora Prof. Dąbrowskiego.

Jan Dąbrowski
DZIEKAN WYDZIAŁU HUMANISTYCZNEGO
UNIWERSYTETU JAGIELLOŃSKIEGO

Stanisław Telega.

urodzony w ... Magister filozofii z zakresu filologii polskiej. Dopuszczony do egzaminu ścisłego na podstawie rozprawy doktorskiej p. t. „ Ekonomiczny bartoszowe w Zwierzeniu Słowackiego " złożył egzamin z historii literatury polskiej jako przedmiotu głównego, literatury niemieckiej jako przedmiotu pobocznego, dnia 22 grudnia 1945 r. przed profesorami Dąbrowskim, Grzegorzem, Kleinertem, Klemensiewiczem.

Promocja odbyła się dnia 28 grudnia 1945 r. w obecności Jm. Magn. Rektora Prof. Dra Lehr-Spławińskiego, Dziekana Prof. Dra Dąbrowskiego, Prof. Dra Grzegorza.

Jan Dąbrowski
DZIEKAN WYDZIAŁU HUMANISTYCZNEGO
UNIWERSYTETU JAGIELLOŃSKIEGO

Bronisław Cetera.

urodzony w Krakowie. Magister filozofii z zakresu historii. Przypuszczony do egzaminu ścisłego na podstawie rozprawy doktorskiej p. t.: „Upadek hetmaństwa za Zygmunta Augusta" złożył egzamin z historii wojskowości jako przedmiotu głównego, z historii nowożytnej jako przedmiotu pobocznego dnia 13 marca 1946 r. przed profesorami: Dąbrowskim, Giwarskim, Konopczyńskim, z wynikiem dostatecznym.

Promocja odbyła się dnia 23 marca 1946 r. w obecności J. Magn. Rektora Prof. Dra Lehr-Spławińskiego, Dziekana Prof. Dra Dąbrowskiego, Promotora Prof. Kutrzeby.

Jan Dąbrowski
DZIEKAN WYDZIAŁU HUMANISTYCZNEGO
UNIWERSYTETU JAGIELLOŃSKIEGO

Tadeusz Różycki.

urodzony w . Magister filozofii z zakresu historii. Przypuszczony do egzaminu ścisłego na podstawie rozprawy doktorskiej p. t.: „Brzeziny" złożył egzamin z historii jako przedmiotu głównego, geografii jako przedmiotu pobocznego dnia 15. grudnia 1945 r. przed profesorami: Dąbrowskim Feldmanem, Romerem, z wynikiem celującym.

Promocja odbyła się dnia 23 marca 1946 roku w obecności J. Magn. Rektora Prof. Dra Lehr-Spławińskiego Dziekana Prof. Dr. Dąbrowskiego, Promotora Prof. Dąbrowskiego.

Jan Dąbrowski
DZIEKAN WYDZIAŁU HUMANISTYCZNEGO
UNIWERSYTETU JAGIELLOŃSKIEGO

Aleksander Frączkiewicz.

urodzony w Brzeżanach. Magister filozofii z zakresu muzykologii. Przypuszczony do egzaminu ścisłego na podstawie rozprawy doktorskiej p. t. „Koncert fortepianowy polski po Chopinie (od r. 1830-1914.)" złożył egzamin z muzykologii jako przedmiotu głównego, psychologii jako przedmiotu pobocznego dn. 16. marca 1946 r. przed profesorami Dąbrowskim, Jachimeckim, Szumanem.

Promocja odbyła się dnia 23. marca 1946 r. w obecności J. Magn. Rektora Prof. Dra Lehr-Spławińskiego, Dziekana Prof. Dra Dąbrowskiego, Promotora Prof. Dra Jachimeckiego.

Jan Dąbrowski
DZIEKAN WYDZIAŁU HUMANISTYCZNEGO
UNIWERSYTETU JAGIELLOŃSKIEGO

Zdzisław Niezgoda.

urodzony we Lwowie. Magister filozofii z zakresu historii. Przypuszczony do egzaminu ścisłego na podstawie rozprawy doktorskiej p. t. „Wyprawy łanowe i dymowe za Jana Kazimierza" złożył egzamin z historii jako przedmiotu głównego, geografii jako przedmiotu pobocznego dnia 27 marca 1946 r. przed profesorami Dąbrowskim, Giwarskim, Leszczyckim z wynikiem dostatecznym.

Promocja odbyła się dnia 28 marca 1946 r. w obecności J. Magn. Rektora Prof. Dra Lehr-Spławińskiego, Dziekana Prof. Dra Dąbrowskiego Promotora Prof. Giwarskiego.

Jan Dąbrowski
DZIEKAN WYDZIAŁU HUMANISTYCZNEGO
UNIWERSYTETU JAGIELLOŃSKIEGO

Bohdan Puczyński.

urodzony w Czajkowicach, pow. Rudki. Magister filozofii z zakresu historii. Przypuszczony do egzaminu ścisłego na podstawie rozprawy doktorskiej p. t.: „Ludność Brzeżan i okolicy w wieku XVII. i XVIII.", złożył egzamin z historii jako przedmiotu głównego, geografii jako przedmiotu pobocznego dnia 4 kwietnia 1946 r. przed Profesorami Dąbrowskim, Bujakiem, Romerem.

Promocja odbyła się dn. 5. kwietnia 1946 r. w obecności J. Magn. Rektora Prof. Dra Lehr-Spławińskiego Dziekana Prof. Dra Dąbrowskiego Promotora Bujaka.

Jan Dąbrowski
DZIEKAN WYDZIAŁU HUMANISTYCZNEGO
UNIWERSYTETU JAGIELLOŃSKIEGO

Edward Wieczorek.

urodzony w Strzemieszycach Wielkich. Magister filozofii z zakresu nauk ekonomiczno-społecznych. Przypuszczony do egzaminu ścisłego na podstawie rozprawy doktorskiej p. t. „Studia nad rodziną górniczą na Górnym Śląsku.", złożył egzamin z socjologii jako przedmiotu głównego, ekonomii jako przedmiotu pobocznego dnia 27 kwietnia 1946 r. przed profesorami: Dąbrowskim, Dobrowolskim, Mysłakowskim, i W. Krzyżanowskim.

Promocja odbyła się dn. 4 maja 1946 r. w obecności J. Magn. Rektora Prof. Dra Lehr-Spławińskiego, Dziekana Prof. Dra Dąbrowskiego, Promotora Prof. Dra Dobrowolskiego.

Jan Dąbrowski
DZIEKAN WYDZIAŁU HUMANISTYCZNEGO
UNIWERSYTETU JAGIELLOŃSKIEGO

Roman Reinfuss.

urodzony w Grzeworsku. Magister filozofii z zakresu etnografii i etnologii. Grzypuszczony do egzaminu ścisłego na podstawie rozprawy doktorskiej p. t.: „Łemkowie jako grupa etnograficzna" złożył egzamin z etnografii jako przedmiotu głównego, i prehistorii jako przedmiotu pobocznego dnia 29 kwietnia 1946 r. przed prof. Dąbrowskim, Dobrowolskim, Moszyńskim z wynikiem celującym.

Gromocja odbyła się dnia 30 kwietnia 1946 r. w obecności Jego Magn. Rektora Prof. Lehr-Spławińskiego, Dziekana Prof. Dra Dąbrowskiego Gromotora Prof. Dr. Dobrowolskiego.

Jan Dąbrowski
DZIEKAN WYDZIAŁU HUMANISTYCZNEGO
UNIWERSYTETU JAGIELLOŃSKIEGO

Adolf Nasch.

urodzony w Ustroniu na Śląsku. Magister filozofii z zakresu prehistorii. Grzypuszczony do egzaminu ścisłego na podstawie rozprawy doktorskiej p. t. „Metoda rekonstrukcji paleoetnologicznej w prehistorii na przykładzie rozwoju przedhistorycznych żarcu." złożył egzamin z prehistorii jako przedmiotu głównego, etnografii jako przedmiotu pobocznego dnia 6 maja 1946 r. przed profesorami: Dąbrowskim, Dobrowolskim, Moszyńskim z wynikiem celującym.

Gromocja odbyła się dnia 7 maja 1946 r. w obecności Jego Magn. Rektora Prof. Dra Lehr-Spławińskiego, Dziekana Prof. Dra Dąbrowskiego, Gromotora Prof. Dra Dobrowolskiego.

Jan Dąbrowski
DZIEKAN WYDZIAŁU HUMANISTYCZNEGO
UNIWERSYTETU JAGIELLOŃSKIEGO

Adam Fastmacht.

urodzony w Sanoku. Magister filozofii z zakresu historii społecznej i gospodarczej. Grzypuszczony do egzaminu ścisłego na podstawie rozprawy doktorskiej p. t. „Osadnictwo Ziemi Sanockiej w latach 1340-1650." złożył egzamin z historii społecznej i gospodarczej jako przedmiotu głównego i geografii historycz. jako przedmiotu pobocznego dnia 13 czerwca 1946 r. przed profesorami: Dąbrowskim, Bujakiem i Grodeckim z wynikiem celującym.

Gromocja odbyła się dnia 14. czerwca 1946 r. w obecności Jego Magn. Rektora Prof. Dr. Lehr Spławińskiego, Dziekana Prof. Dr. Dąbrowskiego, Gromotora

Jan Dąbrowski
DZIEKAN WYDZIAŁU HUMANISTYCZNEGO
UNIWERSYTETU JAGIELLOŃSKIEGO

Stanisław Berezowski.

urodzony w Ubrakowie. Magister filozofii z zakresu geografii. Grzypuszczony do egzaminu ścisłego na podstawie rozprawy doktorskiej p. t.: „Gorty Dunaju środkowego," złożył egzamin z geografii gospodarczej jako przedmiotu głównego i historii jako przedmiotu pobocznego dnia 21 czerwca 1946 r. przed profesorami Leszczyckim, Szaflarskim, Giwarskim z wynikiem celującym.

Gromocja odbyła się dnia 22 czerwca 1946 r. w obecności Jego Magn. Rektora Prof. Dr. Lehr-Spławińskiego, Dziekana Prof. Dr. Dąbrowskiego i Gromotora Prof. Dra

Jan Dąbrowski
DZIEKAN WYDZIAŁU HUMANISTYCZNEGO
UNIWERSYTETU JAGIELLOŃSKIEGO

Bożena Daszyńska.

urodzona w Uychlinie. Magister filozofii z zakresu filologii polskiej. Grzypuszczona do egzaminu ścisłego na podstawie rozprawy doktorskiej p. t. „Stalle kościoła Panny Marii na tle współczesnej rzeźby krakowskiej" złożyła egzmin z historii sztuki jako przedmiotu głównego i archeologii klasycznej jako przedmiotu pobocznego dnia 22 czerwca 1946 r. przed profesorami Molé, Bochnakiem, Gąsiorowskim z wynikiem dobrym.

Gromocja odbyła się dnia 28 czerwca 1946 r. w obecności Jego Magn. Rektora Prof. Dra Lehr-Spławińskiego, Dziekana Prof. Dra Dąbrowskiego i Gromotora Prof. Dra Molé.

Jan Dąbrowski
DZIEKAN WYDZIAŁU HUMANISTYCZNEGO
UNIWERSYTETU JAGIELLOŃSKIEGO

Ewa Ostrowska.

urodzona w Kolbuszowej. Magister filozofii z zakresu filologii polskiej. Grzypuszczona do egzaminu ścisłego na podstawie rozprawy doktorskiej p. t. „Historyczna składnia komparatywu względnego w języku polskim" złożyła egzamin z filologii słowiańskiej jako przedmiotu głównego i historii jako przedmiotu pobocznego dnia 1. lipca 1946 r. przed profesorami Nitschem, Klemensiewiczem i Konopczyńskim, z wynikiem dobrym.

Gromocja odbyła się dnia 3 lipca 1946 r. w obecności Jego Magn. Rektora Prof. Dra Lehr-Spławińskiego, Dziekana Prof. Dra Dąbrowskiego i Gromotora Prof. Dra Nitscha.

Jan Dąbrowski
DZIEKAN WYDZIAŁU HUMANISTYCZNEGO
UNIWERSYTETU JAGIELLOŃSKIEGO

Rok szkol. 1946/47

Wydział Humanistyczny

Janina Bielecka.

urodzona w Rawie Ruskiej. Magister filozofii z zakresu historii. Grzypuszczona do egzaminu ścisłego na podstawie rozprawy doktorskiej p. t. „Kontrakty Lwowskie w latach 1768-1775." złożyła egzamin z historii gospodarczej jako przedmiotu głównego i historii oświaty i kultury jako przedmiotu pobocznego dnia 8 listopada 1946 przed profesorami: Piotrowiczem, Bujakiem, Grodeckim i Łempickim, z wynikiem bardzo dobrym.

Promocja odbyła się dnia 9 listopada 1946 r. w obecności Jego Magnificencji Rektora prof. dra Franciszka Waltera, Dziekana Prof. dra Jana Dąbrowskiego, i Promotora prof. dra Bujaka.

Jan Dąbrowski
DZIEKAN WYDZIAŁU HUMANISTYCZNEGO
UNIWERSYTETU JAGIELLOŃSKIEGO

Marian Górkiewicz.

urodzony we Lwowie. Magister filozofii z zakresu historii. Grzypuszczony do egzaminu ścisłego na podstawie rozprawy doktorskiej p. t.: „Ceny w Krakowie w latach 1796-1914", złożył egzamin z historii gospodarczej jako przedmiotu głównego i historii oświaty i kultury jako przedmiotu pobocznego dnia 30 listopada 1946 r. przed profesorami: Dąbrowskim, Bujakiem, Grodeckim i Łempickim, z wynikiem bardzo dobrym.

Promocja odbyła się dnia 3 grudnia 1946 r. w obecności Jego Magnificencji Pro-Rektora prof. Dra Szafera, Dziekana prof. dra Dąbrowskiego, Promotora prof. dra Bujaka.

Jan Dąbrowski
DZIEKAN WYDZIAŁU HUMANISTYCZNEGO
UNIWERSYTETU JAGIELLOŃSKIEGO

Eugeniusz Madejski.

urodzony w Ksiażu Wielkim. Magister filozofii z zakresu historii. Grzypuszczony do egzaminu ścisłego na podstawie rozprawy doktorskiej p. t. „Ksiaż Wielki" złożył egzamin z historii jako przedmiotu głównego oraz z filologii polskiej jako przedmiotu pobocznego dnia 19 grudnia 1946 r. przed profesorami: Dąbrowskim, Giwarskim, Gigoniem, z wynikiem dostatecznym.

Promocja odbyła się dnia 21 grudnia 1946 r. w obecności Jego Magnificencji Rektora prof. Dra Waltera Franciszka, Dziekana prof. dra Dąbrowskiego, Promotora prof. dra Giwarskiego.

Jan Dąbrowski
DZIEKAN WYDZIAŁU HUMANISTYCZNEGO
UNIWERSYTETU JAGIELLOŃSKIEGO

Amalia Dubielowa.

urodzona w Krakowie. Magister filozofii z zakresu historii. Grzypuszczona do egzaminu ścisłego na podstawie rozprawy doktorskiej p.t.: „Stosunek społeczeństwa polskiego do Bismarcka" złożyła egzamin z historii jako przedm. głównego i geografii jako przedmiotu pobocznego dnia 23 grudnia 1946 r. przed profesorami: Dąbrowskim, Giwarskim, i Szaflarskim z wynikiem dostatecznym.

Promocja odbyła się dnia 7 stycznia 1947 r. w obecności Jego Magnificencji Pro-Rektora Prof. Dra Szafera, Dziekana Prof. Dr Dąbrowskiego i Promotora Prof. Dra Giwarskiego.

Jan Dąbrowski
DZIEKAN WYDZIAŁU HUMANISTYCZNEGO
UNIWERSYTETU JAGIELLOŃSKIEGO

Zbigniew Gierczyński.

urodził się w Krakowie. Magister filozofii z zakresu filologii romańskiej. Grzypuszczony do egzaminu ścisłego na podstawie rozprawy doktorskiej p.t.: „Le Rationalisme de Montaigne" złożył egzamin z filologii francuskiej jako przedm. głównego i filologii hiszpańskiej jako przedm. pobocznego, dnia 10 stycznia 1947 r. przed Profesorami: Brahmerem, Dąbrowskim, Wędkiewiczem, Kleczkowskim, z wynikiem bardzo dobrym.

Promocja odbyła się dnia 28 lutego 1947 r. w obecności Jego Magnificencji Rektora Prof. Dra Waltera, Dziekana prof. dra Dąbrowskiego i Promotora prof. Dra Wędkiewicza.

Jan Dąbrowski
DZIEKAN WYDZIAŁU HUMANISTYCZNEGO
UNIWERSYTETU JAGIELLOŃSKIEGO

Janina Bieniarzówna.

urodzona w Krakowie. Magister filozofii z zakresu historii. Grzypuszczona do egzaminu ścisłego na podstawie rozprawy doktors. p.t.: „Społeczeństwo Krakowskie w latach 1833-46, /Opozycja liberalna i konspiracyjna/." złożyła egzamin z historii jako przedm. głów. i historii sztuki jako przedm. pobocznego, dnia 7 marca 1947 r. przed Profesorami: Dąbrowskim, Mościckim, Giwarskim, Bochnakiem z wynikiem bardzo dobrym.

Promocja odbyła się dnia 15 marca 1947 r. w obecności Jego Magnificencji Rektora prof. dra Waltera, Dziekana prof. dra Dąbrowskiego i Promotora prof. dra Wędkiewicza.

Jan Dąbrowski
DZIEKAN WYDZIAŁU HUMANISTYCZNEGO
UNIWERSYTETU JAGIELLOŃSKIEGO

Kazimierz Szkadłubowicz.

urodzony w Gińczowie. Magister filozofii z zakresu filologii polskiej. Grzypuszczony do egzaminu ścisłego (st. typu) na podstawie rozprawy doktorskiej p.t.: „Krzysztof Kraiński" /życie i dzieła/ złożył egzamin z filologii polskiej jako przedmiotu (pob.) głównego i historii jako przedmiotu pobocznego, dnia 29 stycznia 1933 r. przed profesorami: Szaferem, Windakiewiczem, Sobieskim, Lehr-Spławińskim, z wynikiem dostatecznym.

Promocja odbyła się dnia 10 kwietnia 1947 r. w obecności Jego Magnificencji Rektora Prof. Dra Waltera, Grodziekana Prof. Dra Giotrowicza, Promotora Prof. Dra Gigonia.

Jan Dąbrowski
DZIEKAN WYDZIAŁU HUMANISTYCZNEGO
UNIWERSYTETU JAGIELLOŃSKIEGO

Florian Witczuk.

urodzony w Warszawie. Magister filozofii z zakresu z zakresu filologii niemieckiej. Grzypuszczony do egzaminu ścisłego na podstawie rozprawy doktorskiej p.t.: „Geschichte des Adjektivs wild im Deutschen", złożył egzamin z filologii niemieckiej jako przedmiotu głównego i językoznawstwa indoeuropejskiego jako przedmiotu pobocznego, dnia 21 kwietnia 1947 r. przed profesorami: Kleczkowskim, Doc. Dziegiecką, Safarewiczem z wynikiem dobrym.

Promocja odbyła się dnia 22 kwietnia 1947 r. w obecności Jego Magnificencji Pro-Rektora Prof. Dra Szafera Dziekana Prof. Dra Dąbrowskiego, Promotora Prof. Dra Kleczkowskiego.

Jan Dąbrowski
DZIEKAN WYDZIAŁU HUMANISTYCZNEGO
UNIWERSYTETU JAGIELLOŃSKIEGO

Michał Swoboda.

urodzony w Kolbuszowej. Magister filozofii z zakresu filologii klasycznej. Grzypuszczony do egzaminu ścisłego na podstawie rozprawy doktorskiej p.t.: „De fontibus fabularum Chaedrianarum quaestiones selectae", złożył egzamin z filologii klasycznej jako przedmiotu głównego i filozofii ścisłej jako przedmiotu pobocznego, dnia 22 kwietnia 1947 r. przed profesorami: Hammerem, Sinką, Ingardenem, z wynikiem dostatecznym.

Promocja odbyła się dnia 23 kwietnia 1947 r. w obecności Jego Magnificencji Rektora Prof. Dra Waltera, Dziekanem Prof. Drem Dąbrowskim, i Promotora Prof. Dra Hammera.

Jan Dąbrowski
DZIEKAN WYDZIAŁU HUMANISTYCZNEGO
UNIWERSYTETU JAGIELLOŃSKIEGO

Witold Gruszkowski.

urodzony w Krakowie. Magister filozofii z zakresu filologii klasycznej. Dopuszczony do egzaminu ścisłego na podstawie rozprawy doktorskiej p.t. „Quaestiones variae ad etudes linguistique et sociologique de la langue latine.", złożył egzamin z filologii łacińskiej jako przedmiotu głównego i z filologii romańskiej jako przedmiotu pobocznego dnia 26 lutego 1947 r. przed profesorami: Dąbrowskim, Sinką Kuhlmeyem i Saffarzikiem z wynikiem dobrym.

Promocja odbyła się dnia 28 kwietnia 1947 r. w obecności J. Magn. Rektora Prof. Dra Kaltera, Dziekana Prof. Dra Dąbrowskiego, Promotora Prof. Dra Sinki.

Jan Dąbrowski
DZIEKAN WYDZIAŁU HUMANISTYCZNEGO
UNIWERSYTETU JAGIELLOŃSKIEGO

Danuta Gierulanka.

urodzona w Krakowie. Magister filozofii z zakresu matematyki. Dopuszczona do egzaminu ścisłego na podstawie rozprawy doktorskiej p.t. „O kształtowaniu pojęć geometrycznych" złożyła egzamin z psychologii jako przedmiotu głównego i matematyki jako przedmiotu pobocznego dnia 13 maja 1947 r. przed Profesorami: Dąbrowskim, Hermanem, Swarmanem Warenskim z wynikiem bardzo dobrym.

Promocja odbyła się dnia 19 maja 1947 r. w obecności Jego Magn. Rektora Prof. Dra Kaltera, Dziekana Ks. Michalskiego, i Promotora Prof. Hermana.

Jan Dąbrowski
DZIEKAN WYDZIAŁU HUMANISTYCZNEGO
UNIWERSYTETU JAGIELLOŃSKIEGO

Bronisław Wiśniowski.

urodzony w Wojniczu pow. Brzesko. Magister filozofii z zakresu geografii. Dopuszczony do egzaminu ścisłego na podstawie rozprawy doktorskiej p.t. „Z demografii wiejskich miejscowości podbeskidzkich" złożył egzamin z geografii jako przedmiotu głównego i socjologii jako przedmiotu pobocznego dnia 4 kwietnia 1947 r. przed Profesorami: Piotrowiczem, Leszczyckim, Szaflarskim i Dąbrowskim, z wynikiem dobrym.

Promocja odbyła się dnia 20 maja 1947 r. w obecności J. Magn. Rektora Prof. Dra Kaltera, Dziekana Prof. Dra Dąbrowskiego, i Promotora Prof. Dra Szaflarskiego.

Jan Dąbrowski
DZIEKAN WYDZIAŁU HUMANISTYCZNEGO
UNIWERSYTETU JAGIELLOŃSKIEGO

Bronisław Nowikowski.

urodzony w Krakowie. Magister filozofii z zakresu historii. Dopuszczony do egzaminu ścisłego na podstawie rozprawy doktorskiej p.t. „Zbigniew Oleśnicki wobec elekcji Kazimierza Jagiellończyka" złożył egzamin z historii śred. jako przedmiotu głów. i historii sztuki jako przedmiotu pobocz. dnia 10 maja 1947 r. przed Profesorami: Dąbrowskim, Semkowiczem, Bochnakiem z wynikiem bardzo dobrym.

Promocja odbyła się dnia 31 maja 1947 r. w obecności J. Magnif. Rektora Prof. Dra Kaltera, Dziekana Prof. Dra Dąbrowskiego i Promotora Prof. Dra Piotrowicza.

Jan Dąbrowski
DZIEKAN WYDZIAŁU HUMANISTYCZNEGO
UNIWERSYTETU JAGIELLOŃSKIEGO

Kazimierz Gottfried

urodzony w Radymnie pow. Jarosław. Magister filozofii z zakresu historii. Dopuszczony do egzaminu ścisłego na podstawie rozprawy doktorskiej p.t. Dwaj wiarusi Jarosławia." złożył egzamin z historii jako przedm. głów. i historii sztuki jako przedm. pobocz. dnia 28 maja 1947 r. przed Profesorami: Dąbrowskim, Sinką i Gąsiorowskim z wynikiem bardzo dobrym.

Promocja odbyła się dnia 7 czerwca 1947 r. w obecności J. Magn. Rektora Prof. Dra Kaltera, Dziekana Prof. Dra Dąbrowskiego i Promotora Prof. Dra Siwarskiego.

Jan Dąbrowski
DZIEKAN WYDZIAŁU HUMANISTYCZNEGO
UNIWERSYTETU JAGIELLOŃSKIEGO

Ks. Jan Dalewski.

urodzony w Gorzkowie pow. Opoczno. Magister filozofii z zakresu historii. Dopuszczony do egzaminu ścisłego na podstawie rozprawy doktorskiej p.t., „Jan Dymitr Sokikowski wydyt twarki" złożył egzamin z historii nowożyt. jako przedm. głów. i historii wychowania i estetyki jako przedm. pobocznego dnia 17 czerwca 1947 r. przed Profesorami: Dąbrowskim, Siwarskim i Lempickim z wynikiem dobrym.

Promocja odbyła się dnia 24 czerwca 1947 r. w obecności J. Magnif. Rektora Prof. Dra Kaltera Dziekana Prof. Dra Dąbrowskiego, oraz Promotora Prof. Dra Siwarskiego.

Jan Dąbrowski
DZIEKAN WYDZIAŁU HUMANISTYCZNEGO
UNIWERSYTETU JAGIELLOŃSKIEGO

Ks. Władysław Śledź.

urodzony w Sylwan, Minnesota U.S.A. Dyplom Master of Arts Univ. w Waszyngtonie uznany za równoważny ze stopniem magistra filozofii z zakresu historii. Gzypuszczony do egzaminu ścisłego na podstawie rozprawy doktorskiej p.t., Agencja wywiadu i Stolica Apostolska w czasie Powstania Styczniowego" złożył egzamin z historii jako przedmiotu głównego i filologii angielskiej jako przedm. pobocznego dnia 27 czerwca 1947 r. przed Profesorami: Dąbrowskim, Konopczyńskim, Gizmarskim, Zilenkowskim z wynikiem dobrym.

Promocja odbyła się dnia 27 czerwca 1947 r. w obecności J. Magn. Rektora Prof. Dra Kallera, Dziekana Prof. Dra Dąbrowskiego, i Promotora Prof. Dra Gistrowicza.

DZIEKAN WYDZIAŁU HUMANISTYCZNEGO
UNIWERSYTETU JAGIELLOŃSKIEGO

Romana Rodowiczowa.

urodzona w Sokołowie. Magister filozofii z zakresu filologii francuskiej. Gzypuszczona do egzaminu ścisłego na podstawie rozprawy doktorskiej p.t., Rozwój gotycki w meblu i malarstwie XV i XVI w. w Włoszech" złożyła egzamin z historii sztuki jako przedm. głównego i historii jako przedm. pobocznego, dnia 27 czerwca 1947 r. przed Profesorami: Dąbrowskim, Małeckim, Bochnakiem, z wynikiem dostatecznym.

Promocja odbyła się dnia 28 czerwca 1947 r. w obecności J. Magn. Rektora M.P. Prof. Dra Kallera, Dziekana Prof. Dra Dąbrowskiego, i Promotora Prof. Dra Małeckiego.

DZIEKAN WYDZIAŁU HUMANISTYCZNEGO
UNIWERSYTETU JAGIELLOŃSKIEGO

Wanda Drabiczowa.

urodzona w Głobuszowej. Magister filozofii z zakresu historii. Gzypuszczona do egzaminu ścisłego na podstawie rozprawy doktorskiej p.t., Elżbieta z Lubomirskich Sieniawska" złożyła egzamin z historii nowożyt. jako przedm. głównego i historii sztuki jako przedm. pobocz. dnia 26 czerwca 1947 r. przed Profesorami: Prof. Dąbrowskim, Konopczyńskim, Gizmarskim, Bochnakiem, z wynikiem bardzo dobrym.

Promocja odbyła się dnia 28 czerwca 1947 r. w obecności J. Magn. Rektora Prof. Dra Kallera, Dziekana Prof. Dra Dąbrowskiego, i Promotora Prof. Dra Małeckiego.

DZIEKAN WYDZIAŁU HUMANISTYCZNEGO
UNIWERSYTETU JAGIELLOŃSKIEGO

Janina Dobrzyniecka.

urodzona w Stanisławowie. Magister filozofii z zakresu historii. Gzypuszczona do egzaminu ścisłego na podstawie rozprawy doktorskiej p.t., Józef Aleksander Jabłonowski" złożyła egzamin z historii jako przedm. głównego i języka polskiego jako przedm. pobocz. dnia 19 czerwca 1947 r. przed Profesorami: Dąbrowskim, Konopczyńskim, Gizmarskim, Grygorowiczem z wynikiem dobrym.

Promocja odbyła się dnia 30 czerwca 1947 r. w obecności J. Magnif. Rektora Prof. Dra Kallera, Dziekana Prof. Dra Dąbrowskiego, i Promotora Prof. dra Gizmarskiego.

DZIEKAN WYDZIAŁU HUMANISTYCZNEGO
UNIWERSYTETU JAGIELLOŃSKIEGO

Otton Beierdorf.

urodzony w Krakowie. Magister filozofii z zakresu historii. Gzypuszczony do egzaminu ścisłego na podstawie rozprawy doktorskiej p.t., Dzieje polskiej myśli politycznej w latach 1856-1862" złożył egzamin z historii jako przedm. głównego i geografii jako przedm. pobocznego dnia 27 czerwca 1947 r. przed Profesorami: Dąbrowskim, Mroziewiczem, Gizmarskim, Loszyckim, z wynikiem dobrym.

Promocja odbyła się dnia 30 czerwca 1947 r. w obecności J. Magn. Rektora Prof. Dra Kallera, Dziekana Prof. Dra Dąbrowskiego, i Promotora Prof. Dra Gizmarskiego.

DZIEKAN WYDZIAŁU HUMANISTYCZNEGO
UNIWERSYTETU JAGIELLOŃSKIEGO

Mieczysław Grodzicz.

urodzony w Gołowogu. Magister filozofii z zakresu etnografii. Gzypuszczony do egzaminu ścisłego z zakresu etnografii Słowian jako przedm. głównego i historii sztuki Narod. Słow. na podstawie rozprawy doktorskiej p.t., Górnictwo złotonośne dawne na Śląsku" złożył tenże egzamin dnia 28 czerwca 1947 r. przed Profesorami: Dąbrowskim, Mroziewiczem, Dobrowolskim i Małeckim, z wynikiem bardzo dobrym.

Promocja odbyła się dnia 30 czerwca 1947 r. w obecności J. Magn. Rektora Prof. Dra Kallera, Dziekana Prof. Dra Dąbrowskiego, i Promotora Prof. Dra Mroziewiczego.

DZIEKAN WYDZIAŁU HUMANISTYCZNEGO
UNIWERSYTETU JAGIELLOŃSKIEGO

Jadwiga Klimaszewska.

urodzona w Stanisławowie. Magister filozofii z zakresu geografii. Grzypuszczona do egzaminu ścisłego na podstawie rozprawy doktorskiej p.t. „Z zagadnień meteorologii ludowej. Przyczynek do poznania pierwszej kultury i psychiki" złożyła egzamin z etnografii Słowian jako przedmiotu głównego i geografii jako przedmiotu pobocznego dnia 28 czerwca 1947 r. przed profesorami: Dąbrowskim, Moszyńskim, Dobrowolskim, Leszczyckim. z wynikiem bardzo dobrym.

Promocja odbyła się dnia 30 czerwca 1947 r. w obecności J. Magnif. Rektora Prof. Dra Waltera, Dziekana Dąbrowskiego, i Promotora Konopczyńskiego.

Jan Dąbrowski
DZIEKAN WYDZIAŁU HUMANISTYCZNEGO
UNIWERSYTETU JAGIELLOŃSKIEGO

Anna Kutrzebianka.

urodzona w Krakowie. Magister filozofii z zakresu historii. Grzypuszczona do egzaminu ścisłego na podstawie rozprawy doktorskiej p.t. „Rozwój etnografii i etnologii w Polsce." złożyła egzamin z etnografii i etnologii jako przedmiotu głównego i hist. jako przedmiotu pobocznego, dnia 4. lipca 1947 r. przed profesorami: Piotrowiczem, Dobrowolskim, Moszyńskim i Semkowiczem, z wynikiem bardzo dobrym.

Promocja odbyła się dnia 5 lipca 1947 r. w obecności J. Magnif. Rektora Prof. Dra Waltera, Dziekana Prof. Dra Dąbrowskiego i Promotora Prof. Dra Dobrowolskiego.

Jan Dąbrowski
DZIEKAN WYDZIAŁU HUMANISTYCZNEGO
UNIWERSYTETU JAGIELLOŃSKIEGO

Marian Kazim. Czapliński.

urodzony w Nowym Sączu. Magister filozofii w zakresie filologii niemieckiej. Grzypuszczony do egzaminu ścisłego na podstawie rozprawy doktorskiej p.t. „Die Landschaft in den Dichtungen Richard Dehmels." złożył egzamin z filol. niemieckiej jako przedm. głównego i z historii średniowiecznej jako przedm. pobocznego, dnia 5 lipca przed profesorami: Dąbrowskim, Kleczkowskim, Dziegiecką. z wynikiem dostatecznym.

Promocja odbyła się dnia 9 lipca 1947 r. w obecności J. Magn. Rektora Prof. Dra Waltera, Dziekana Prof. Dra Dąbrowskiego i Promotora Prof. Dra Kleczkowskiego.

Jan Dąbrowski
DZIEKAN WYDZIAŁU HUMANISTYCZNEGO
UNIWERSYTETU JAGIELLOŃSKIEGO

Rok szkol. akad. 1947/48.

Wydz. Humanistyczny.

Przemysław Mroczkowski.

Urodzony w Krakowie. Magister filozofii z zakresu filologii francuskiej i angielskiej. Przypuszczony do egzaminu ścisłego na podstawie rozprawy doktorskiej p.t.: „G. K. Chesterton and the midle ages a Critical Enquiry," złożył egzamin z filol. angielskiej jako przedmiotu głównego i z filol. francuskiej jako przedmiotu pobocznego dnia 7 października 1947 r. przed G. Profesorami: Klemensiewiczem, Kleczkowskim, Grzebieniowskim i Brahmerem z wynikiem bardzo dobrym.

Promocja odbyła się dnia 13 X. 1947 r. w obecności J. Magnificencji Pro-Rektora Prof. Dra Marchlewskiego, Dziekana Prof. Dra Klemensiewicza, Promotora Prof. Dra Kleczkowskiego.

Zenon Klemensiewicz
DZIEKAN WYDZIAŁU HUMANISTYCZNEGO
UNIWERSYTETU JAGIELLOŃSKIEGO

Ks. Jerzy Langman.

Urodzony w Krakowie. Magister filozofii z zakresu historii sztuki. Przypuszczony do egzaminu ścisłego na podstawie rozprawy doktorskiej p.t.: „Nieistniejący kościół świętych Michała i Józefa niegdyś Karmelitów Bosych w Krakowie," złożył egzamin z historii sztuki jako przedmiotu głównego oraz z historii jako przedmiotu pobocznego dnia 24 X. 1947 r. przed G. Profesorami: Klemensiewiczem, Bochnakiem, Molé, Dąbrowskim z wynikiem bardzo dobrym.

Promocja odbyła się dnia 31 X. 1947 r. w obecności J. Magnificencji Rektora Prof. Dra Waltera, Dziekana Prof. Dra Klemensiewicza, Promotora Prof. Dr. Molé.

Zenon Klemensiewicz
DZIEKAN WYDZIAŁU HUMANISTYCZNEGO
UNIWERSYTETU JAGIELLOŃSKIEGO

Józef Gierowski.

Urodzony w Częstochowie. Magister filozofii z zakresu historii. Przypuszczony do egzaminu ścisłego na podstawie rozprawy doktorskiej p.t.: „Generał Księstwa Mazowieckiego na tle ustroju sejmikowego Mazowsza," złożył egzamin z historii nowożytnej jako przedmiotu głównego i z socjologii jako przedmiotu pobocznego dnia 31 X. 1947 r. przed G. Profesorami: Klemensiewiczem, Konopczyńskim, Giwarskim, Dobrowolskim z wynikiem dobrym.

Promocja odbyła się dnia 8 XI. 1947 r. w obecności J. Magnificencji Pro-Rektora Prof. Dra Marchlewskiego, Dziekana Prof. Dr. Dąbrowskiego i Promotora Prof. Konopczyńskiego.

Zenon Klemensiewicz
DZIEKAN WYDZIAŁU HUMANISTYCZNEGO
UNIWERSYTETU JAGIELLOŃSKIEGO

Janina Wojciechowska

urodzona w Krakowie koło Dynowa. Magister filozofii z zakresu historii. Dopuszczona do egzaminu ścisłego na podstawie rozprawy doktorskiej p.t.: „Życie na dworze Kazimierza Wielkiego" złożyła egzamin z historii jako przedmiotu głównego oraz z historii sztuki jako przedmiotu pobocznego dnia 11 grudnia 1947 r. przed P. Profesorami: Klemensiewiczem, Dąbrowskim, Gwarskim, Bochnakiem z wynikiem dobrym.

Promocja odbyła się dnia 13 XII. 1947 r. w obecności J. Magnificencji Rektora Prof. Dra Kallera, Dziekana Prof. Dra Klemensiewicza, Promotora Prof. Dra Dąbrowskiego.

Zem Klemensiewicz

DZIEKAN WYDZIAŁU HUMANISTYCZNEGO
UNIWERSYTETU JAGIELLOŃSKIEGO

Ks. Stanisław Góra

urodzony w Gołębkowicach. Magister filozofii z zakresu nauk orientalistycznych. Dopuszczony do egzaminu ścisłego na podstawie rozprawy doktorskiej p.t.: „Wartość czynu według Klemensa Janskiego dla Braterstwa" złożył egzamin z sanskrytu i filol. indyjs. jako przedmiotu głów. i z filozofii ścisłej jako przedmiotu pobocznego dnia 23 grudnia 1947 r. przed P. Profesorami: Klemensiewiczem, Hillmanem-Grabowską, Saloniczem, Ingardenem z wynikiem dobrym.

Promocja odbyła się dnia 10 stycznia 1948 r. w obecności J. Magnificencji Rektora Prof. Dra Kallera, Dziekana Prof. Dra Klemensiewicza, Promotora Prof. Dr. Hillman-Grabowskiej.

Zem Klemensiewicz

DZIEKAN WYDZIAŁU HUMANISTYCZNEGO
UNIWERSYTETU JAGIELLOŃSKIEGO

Jan Gawlik

urodzony w Krasnem Ruskiej. Magister filozofii z zakresu historii. Dopuszczony do egzam. ścisłego na podstawie rozprawy doktorskiej p.t.: „Jan Gosek." (Studium z dziejów parlamentaryzmu polskiego) złożył egzamin z historii jako przedm. głównego i z geografii jako przedm. pobocz. dnia 19 grudnia 1947 r. przed P. Profesorami: Klemensiewiczem, Konopczyńskim, Gwarskim i Szafarzewskim z wynikiem dobrym.

Promocja odbyła się dn. 24 stycznia 1948 r. w obecności J. Magnificencji Rektora Prof. Kallera, Dziekana Prof. Klemensiewicza, Promotora Prof. Konopczyńskiego.

Zem Klemensiewicz

DZIEKAN WYDZIAŁU HUMANISTYCZNEGO
UNIWERSYTETU JAGIELLOŃSKIEGO

Stefan Suchoń

urodzony w Krakowie. Magister filozofii z zakresu pedagogiki. Dopuszczony do egzaminu ścisłego na podstawie rozprawy doktorskiej p.t.: „Stenograficzne opracowanie tekstu nadawniczego z rachunkiem" złożył egzamin z psychologii pedagogicznej jako przedmiotu głównego oraz z filozofii jako przedmiotu pobocznego dnia 18 marca 1945 r. przed P. Profesorami: Zawirskim i Swammem z wynikiem bardzo dobrym.

Promocja odbyła się dnia 22 kwietnia 1948 r. w obecności J. Magnificencji Rektora Prof. dra Kallera, Dziekana Prof. dra Klemensiewicza, Promotora Prof. dra Swammera.

Zem Klemensiewicz

DZIEKAN WYDZIAŁU HUMANISTYCZNEGO
UNIWERSYTETU JAGIELLOŃSKIEGO

Jan Leszczyński-Gilowski

urodzony w Krośnie. Magister filozofii z zakresu filozofii ścisłej. Dopuszczony do egzaminu ścisłego na podstawie rozprawy doktorskiej p.t.: „Teoria światła w ujęciu Hansa Cornelius" złożył egzamin z filozofii ścisłej jako przedmiotu głównego oraz z socjologii jako przedmiotu pobocznego dnia 5 maja 1948 r. przed P. Profesorami: Klemensiewiczem, Heinrichem, Ingardenem i Dąbrowskim z wynikiem dobrym.

Promocja odbyła się dnia 12 maja 1948 r. w obecności J. Magnificencji Rektora Prof. Kallera, Dziekana Prof. Klemensiewicza, Promotora Prof. Ingardena.

Zem Klemensiewicz

DZIEKAN WYDZIAŁU HUMANISTYCZNEGO
UNIWERSYTETU JAGIELLOŃSKIEGO

Stanisław Grzeda

urodzony w Siedlcach. Magister filozofii z zakresu historii. Dopuszczony do egzaminu ścisłego na podstawie rozprawy doktorskiej p.t.: „Pomoc zachodnia w stosunku do Polski za panowania Kazimierza Wielkiego (1370-1410)" złożył egzamin z historii jako przedmiotu głównego oraz z historii sztuki jako przedmiotu pobocznego dnia 10 maja 1948 r. przed P. Profesorami: Klemensiewiczem, Dąbrowskim, Gwarskim, Bochnakiem z wynikiem bardzo dobrym.

Promocja odbyła się dnia 12 maja 1948 r. w obecności J. Magnificencji Rektora Prof. dra Kallera, Dziekana prof. dra Klemensiewicza i Promotora Prof. dra Dąbrowskiego.

Zem Klemensiewicz

DZIEKAN WYDZIAŁU HUMANISTYCZNEGO
UNIWERSYTETU JAGIELLOŃSKIEGO

Amelia Grabowska.

urodzona w Bojanowie pow. Gostyń. Magister filozofii z zakresu socjologii. Dopuszczona do egzaminu ścisłego na podstawie rozprawy doktorskiej p.t. „ Socjologiczne znaczenie świadomości narodowej na Górnym Śląsku " złożyła egzamin z socjologii jako przedmiotu głównego oraz z historii jako przedmiotu pobocznego przed P. Profesorami: Klemensiewiczem, Dobrowolskim, Brylowskim i Grabskim z wynikiem bardzo dobrym, dnia 31 maja 1948 r.

Promocja odbyła się dnia 5 czerwca 1948r w obecności Jego Magnificencji Rektora Prof. Dra Kallera, Dziekana Prof. Klemensiewicza, Promotora Prof. Dobrowolskiego.

Jan Klemensiewicz

BIBLIOTEKA WYDZIAŁU FILOLOGICZNEGO
UNIWERSYTETU JAGIELLOŃSKIEGO

Stanisława Strzałkowska

urodzona w Częstochowie. Magister filozofii z zakresu historii. Dopuszczona do egzaminu ścisłego na podstawie rozprawy doktorskiej p.t.: " Życie towarzyskie, organizacja pracy pedagogicznej i podstawy finansowe średniej szkoły męskiej w Polsce (1765-1795) " złożyła egzamin z historii wychowania jako przedmiotu głównego oraz z historii politycznej jako przedmiotu pobocznego dnia 26 maja 1948 r. przed P. Profesorami: Klemensiewiczem, Dobrzyckim, Kubalem, Grabskim z wynikiem dobrym.

Promocja odbyła się 12 czerwca 1948r w obecności Jego Magnificencji Rektora Prof. Dra Kallera, Dziekana Prof. Dra Klemensiewicza, Promotora Prof. Dra Kubala.

Jan Klemensiewicz

BIBLIOTEKA WYDZIAŁU FILOLOGICZNEGO
UNIWERSYTETU JAGIELLOŃSKIEGO

Stefan Ossowski

urodzony w Mińsku. Magister filozofii z zakresu filologii klasycznej. Dopuszczony do egzaminu ścisłego na podstawie rozprawy doktorskiej p.t.: " De scriptorum Romanorum vestigiis apud Tertullianum observationes selectae " złożył egzamin z filol. klasycznej jako przedmiotu głównego oraz z historii literat. pols. jako przedmiotu pobocznego dnia 2 czerwca 1948r przed P. Profesorami: Klemensiewiczem, Hammerem, Pintaką i Grygorcem z wynikiem dobrym.

Promocja odbyła się 21 czerwca 1948r w obecności J. Magnificencji Rektora Prof. Dra Kallera, Dziekana Prof. Dra Klemensiewicza i Promotora Prof. Dra Hammera.

Jan Klemensiewicz

BIBLIOTEKA WYDZIAŁU FILOLOGICZNEGO
UNIWERSYTETU JAGIELLOŃSKIEGO

Leon Gutsierberg

urodzony w Dobrobyczu. Magister filozofii z zakresu filologii niemieckiej. Dopuszczony do egzaminu ścisłego na podstawie rozprawy doktorskiej p.t.: " Der germanische Einfluss im Inlaute und Auslaute," złożył egzamin z filol. niemieckiej jako przedm. głów. oraz z języka ukraińskiego jako przedmiotu pobocznego dnia 28 czerwca 1948 r. przed P. Profesorami: Klemensiewiczem, Stenkowskim, Tarnawskim i Gawarem z wynikiem bardzo dobrym.

Promocja odbyła się dnia 2 lipca 1948 r. w obecności P. Profesorów: J. Magnificencji Prof. Dra Kallera, Dziekana Prof. Dra Klemensiewicza, Promotora Prof. Dra Stenkowskiego.

Jan Klemensiewicz

BIBLIOTEKA WYDZIAŁU FILOLOGICZNEGO
UNIWERSYTETU JAGIELLOŃSKIEGO

Jerzy Ptaszek

urodzony w . Magister filozofii z zakresu historii. Dopuszczony do egzaminu ścisłego na podstawie rozprawy doktorskiej p.t.: " Tytania w sparcie " złożył egzamin z historii starożytnej jako przedmiotu głównego oraz z socjologii jako przedmiotu pobocznego dnia 2 lipca 1948 r przed P. Profesorami: Klemensiewiczem, Dobrzyckim, Dobrowolskim z wynikiem dobrym.

Promocja odbyła się dnia 2 lipca 1948 r w obecności J. Magnificencji Rektora Prof. Dra Kallera, Dziekana Prof. Dra Klemensiewicza, Promotora Prof. Dra Grabskiego.

Jan Klemensiewicz

BIBLIOTEKA WYDZIAŁU FILOLOGICZNEGO
UNIWERSYTETU JAGIELLOŃSKIEGO

Henryk Lebek.

urodzony w Denkowicach pow. Opatowski. Magister filozofii z zakresu filologii francuskiej. Dopuszczony do egzaminu ścisłego na podstawie rozprawy doktorskiej p.t.: " La langue parlée de Chrétien de Troyes " złożył egzamin z filologii francuskiej jako języka głównego oraz z j. włoskiego jako przedmiotu pobocznego dnia 3 lipca 1948 r przed P. Profesorami: Klemensiewiczem, Sawkinowskim, Kleczkowskim, Zachmiechem z wynikiem dobrym.

Promocja odbyła się dnia 3 lipca 1948 r. w obecności J. Magnificencji Rektora Prof. Dra Kallera, Dziekana Prof. Dra Klemensiewicza, Promotora Prof. Dra Brahmera.

Jan Klemensiewicz

BIBLIOTEKA WYDZIAŁU FILOLOGICZNEGO
UNIWERSYTETU JAGIELLOŃSKIEGO

Helena Madurowicz.

urodzona we Lwowie. Magister filozofii z zakresu historii. Grzypuszczona do egzaminu ścisłego na podstawie rozprawy doktorskiej p. t.: „Początki spółdzielczości rolniczej w Królestwie Polskim jako ruch społeczny i gospodarczy" złożyła egzamin z historii społecz. i gospodarczej jako z przedm. głównego oraz z socjologii jako przedmiotu pobocznego dnia 3 lipca 1948 r. przed P. Profesorami: Klemensiewiczem, Bujakiem, Grodeckim Dobrowolskim z wynikiem bardzo dobrym.

Promocja odbyła się dnia 6 lipca 1948 r. w obecności J. Magnificencji Rektora Prof. Dra Hallera Dziekana Prof. Dra Klemensiewicza, Promotora Prof. Dra Bujaka.

Zem. Klemensiewicz

DZIEKAN WYDZIAŁU HUMANISTYCZNEGO
UNIWERSYTETU JAGIELLOŃSKIEGO

Rok szkol. akad. 1948/49.

Wydz. Humanistyczny.

Janusza Markowskiego

urodzonego w Łodzi. Świadectwo warunków ekonomiczno-politycznych. Zaświadczenie o zdanym egzaminie wstępnym na podstawie deklaracji polskiej p.t.: "Historia Śródziemia" złożył egzamin z historii starożytnej jako przedmiotu głównego i z filologii francuskiej jako przedmiotu pobocznego dnia 16 września 1948 r. przed Pp. Profesorami: Gumowskim, Dąbrowskim i Bratkowskim z wynikiem celującym.

Promocja odbyła się dnia 24 września 1948 roku w obecności J.M. Rektora Prof. Dra Skrzetuskiego, Promotora Prof. Dra Dąbrowskiego i Dziekana Prof. Dra Grzybowskiego.

Sławomir Wyrwa
Pro DZIEKAN WYDZIAŁU HUMANISTYCZNEGO
UNIWERSYTETU JAGIELLOŃSKIEGO

Stanisława Nosia

urodzonego w Lublanie w Jugosławii. Świadectwo filozofii ze szczególnym uwzględnieniem środkowoeuropejskiego. Zaświadczenie o zdanym egzaminie wstępnym na podstawie deklaracji polskiej p.t.: "Starożytności słowiańskie i Rzym a początki Słowiańszczyzny", złożył egzamin z filologii starożytnej jako przedmiotu głównego i z językoznawstwa środkowoeuropejskiego jako przedmiotu pobocznego dnia 4 października 1948 r. przed Pp. Profesorami: Gumowskim, Kuryłowiczem, Wł. Kliemkiem, Sapaterowiczem z wynikiem bardzo dobrym.

Promocja odbyła się dnia 6 października 1948 r. w obecności J.M. Pro-Rektora Prof. Dra Dąbrowskiego, Promotora Prof. Dra Kuryłowicza i Dziekana Prof. Dra Grzywańskiego.

Sławomir Wyrwa
Pro DZIEKAN WYDZIAŁU HUMANISTYCZNEGO
UNIWERSYTETU JAGIELLOŃSKIEGO

Artur Sandauer

urodzonego w Samborze, świadectwo filozofii w zakresie filologii klasycznej. Zaświadczenie o zdanym egzaminie wstępnym na podstawie deklaracji polskiej p.t.: "Uwagi o metodzie krytycznej," złożył egzamin z filologii polskiej jako przedmiotu głównego i z filologii klasycznej jako przedmiotu pobocznego przed Pp. Profesorami: Gumowskim, Kleinerem, Zigonem i Sambek, dnia 4 października 1948 r. z wynikiem bardzo dobrym.

Promocja odbyła się dnia 4 października 1948 r. w obecności J.M. Rektora Prof. Dra Markowskiego. Promotora Prof. Dra Kleinera, Dziekana Prof. Grzybowskiego.

Sławomir Wyrwa
Pro DZIEKAN WYDZIAŁU HUMANISTYCZNEGO
UNIWERSYTETU JAGIELLOŃSKIEGO

Ignacy Szaniawski

urodzony w Kalinowszczyźnie. Magister filozofii w zakresie pedagogiki. Grzypuszczony do egzaminu ścisłego na podstawie rozprawy doktorskiej p.t.: „Diesterweg i Wiosna Ludów" złożył egzamin z pedagogiki jako przedmiotu głównego i historii nowożytnej jako przedmiotu pobocznego, dnia 28 października 1948 r. przed G.G. Profesorami: Giwarskim, Mysłakowskim, Dobrowolskim, z wynikiem bardzo dobrym.

Promocja odbyła się dnia 28 X. 1948 r. w obecności

Kazimierz Wyka
Pro-DZIEKAN WYDZIAŁU HUMANISTYCZNEGO
UNIWERSYTETU JAGIELLOŃSKIEGO

Maria Molicka

urodzona w Przemyślu. Magister filozofii w zakresie filologii niemieckiej. Grzypuszczona do egzaminu ścisłego na podstawie rozprawy doktorskiej p.t.: „C.F. Meyers Stil und Sprache im Hinblick auf sein Zeitalter," złożyła egzamin z filol. niemieckiej jako przedmiotu głównego i historii sztuki jako przedmiotu pobocznego dnia 21 października 1948 r. przed G.G. Profesorami: Giwarskim, Kleczkowskim, Brahmerem, Molé, z wynikiem bardzo dobrym.

Promocja odbyła się dnia 28 października 1948 r. w obecności J.M. Pro-Rektora Dąbrowskiego, Promotora Prof. Dra Kleczkowskiego i Dziekana Prof. Dra Giwarskiego.

Kazimierz Wyka
Pro-DZIEKAN WYDZIAŁU HUMANISTYCZNEGO
UNIWERSYTETU JAGIELLOŃSKIEGO

Bronisława Heyduk

urodzony w Krakowie. Magister filozofii w zakresie historii. Grzypuszczony do egzaminu ścisłego na podstawie rozprawy doktorskiej p.t.: "Zmierzch usarji (Armia polska u schyłku epoki Sobieskiego 1678-1702)." złożył egzamin z historii wojskowości jako przedmiotu głównego i z historii sztuki jako przedmiotu pobocznego dnia 25 listopada 1948 r. przed G.G. Profesorami: Giwarskim, Dąbrowskim, Bochnakiem, z wynikiem dobrym.

Promocja odbyła się 29 listopada 1948 r. w obecności J.M. Rektora Prof. Dra Marchlewskiego, Promotora Prof. Dr. Dąbrowskiego i Dziekana Prof. Dr Giwarskiego.

Kazimierz Wyka
Pro-DZIEKAN WYDZIAŁU HUMANISTYCZNEGO
UNIWERSYTETU JAGIELLOŃSKIEGO

Henryk Smarzyński

urodzony w Cegielni (pow. Włoszczowa). Magister filozofii w zakresie pedagogiki. Grzypuszczony do egzaminu ścisłego na podstawie rozprawy doktorskiej p.t.: „Powiat Stopnicki przed 1 IX 1939 rokiem a w okresie okupacji niemieckiej w latach 1939-1945. Kształtowanie się świadomości społecznej," złożył egzamin z pedagogiki jako przedmiotu głównego, oraz z historii nowożytnej jako przedmiotu pobocznego dnia 21 grudnia 1948 r. przed G.G. Profesorami: Giwarskim, Mysłakowskim, Dobrowolskim z wynikiem bardzo dobrym.

Promocja odbyła się dnia 23 grudnia 1948 roku w obecności J.M. Rektora U.J. Prof. Dra Marchlewskiego, Promotora Prof. Dra Mysłakowskiego, Dziekana Prof. Dra Giwarskiego.

Kazimierz Wyka
Pro-DZIEKAN WYDZIAŁU HUMANISTYCZNEGO
UNIWERSYTETU JAGIELLOŃSKIEGO

Alfreda Krzywoniowa

urodzona w Nowych Hajdukach. Magister filozofii w zakresie filologii niemieckiej. Grzypuszczona do egzaminu ścisłego na podstawie rozprawy doktorskiej p.t.: „Gerhart Hauptmanns Stil", złożyła egzamin z filol. niemieckiej jako przedmiotu głównego i filologii francuskiej jako przedmiotu pobocznego dnia 26 stycznia 1949 r. przed G.G. Profesorami Giwarskim, Kleczkowskim, Gigoniem i Brahmerem z wynikiem dostatecznym.

Promocja odbyła się dnia 28 stycznia 1949 r. w obecności J.M. Pro-Rektorem Dąbrowskim, Promotorem Kleczkowskim, Dziekanem Prof. Dr Giwarskim.

Kazimierz Wyka
Pro-DZIEKAN WYDZIAŁU HUMANISTYCZNEGO
UNIWERSYTETU JAGIELLOŃSKIEGO

Bolesław Dunikowski

urodzony w Warszawie. Magister filozofii w zakresie historii. Grzypuszczony do egzaminu ścisłego na podstawie rozprawy doktorskiej p.t.: „Stosunki francusko-rosyjskie w dobie ministerialnej działalności księcia Adama Czartoryskiego w Rosji," złożył egzamin z historii jako przedmiotu głównego oraz z historii literatury polskiej jako przedmiotu pobocznego, dnia 4 lutego 1949 r. przed G.G. Profesorami: Giwarskim, Dąbrowskim, Wyką z wynikiem dobrym.

Promocja odbyła się dnia 15 lutego 1949 r. w obecności J.M. Rektora Dąbrowskiego, Promotora Prof. Dr Giwarskiego i Pro-Dziekana Wyki.

Kazimierz Wyka
Pro-DZIEKAN WYDZIAŁU HUMANISTYCZNEGO
UNIWERSYTETU JAGIELLOŃSKIEGO

Alfons Mrowiec.

urodzony w Niedobczycach. Magister filozofii w zakresie historii. Przypuszczony do egzaminu ścisłego na podstawie rozprawy doktorskiej p.t.: „Początki Polskiej Organizacji Wojskowej na Górnym Śląsku i jej próby wywołania I-go powstania", złożył egzamin z historii nowożytnej jako przedmiotu głównego oraz geografii gospodarczej jako przedmiotu pobocznego dnia 17 lutego 1949 r. przed G.G. Profesorami: Giwarskim, Dąbrowskim, Szaflarskim z wynikiem dobrym.

Promocja odbyła się dnia 26 lutego w obecności J. M. Pro-Rektora Dąbrowskiego, Promotora Prof. Dr Giwarskiego, Pro-Dziekana Prof. Dra Wyki.

Kazimierz Wyka
Pro-DZIEKAN WYDZIAŁU HUMANISTYCZNEGO
UNIWERSYTETU JAGIELLOŃSKIEGO

Franciszek Szymiczek.

urodzony w Opolu. Magister filozofii w zakresie historii. Przypuszczony do egzaminu ścisłego na podstawie rozprawy doktorskiej p.t.: „Górnośląskie Towarzystwa Akademickie we Wrocławiu w r. 1863-1918", złożył egzamin z historii kultury jako przedmiotu głównego i historii politycznej jako przedmiotu pobocznego dnia 3 marca 1949 r. przed G.G. Profesorami: Giwarskim, Baryczem, Hulewiczem, Dąbrowskim z wynikiem: bardzo dobrym.

Promocja odbyła się dnia 7 marca 1949 r. w obecności J. M. Rektora Marchlewskiego, Promotora Prof. Dra Barycza, Pro-Dziekana Prof. Dra Wyki.

Kazimierz Wyka
Pro-DZIEKAN WYDZIAŁU HUMANISTYCZNEGO
UNIWERSYTETU JAGIELLOŃSKIEGO

Maria Trzepacz.

urodzona w Dąbrowie Garnowskiej. Magister filozofii w zakresie prehistorii. Przypuszczona do egzaminu ścisłego na podstawie rozprawy p.t.: „Wczesny i starszy okres brązu w Polsce", złożyła egzamin z prehistorii jako przedmiotu głównego oraz etnografii jako przedmiotu pobocznego dnia 26 marca 1949 r. przed G.G. Profesorami: Giwarskim, Kostrzewskim, Gąsiorowskim, Moszyńskim, z wynikiem bardzo dobrym.

Promocja odbyła się dnia 29 marca 49 r. w obecności J. Magnif. Rektora Prof. Dra Marchlewskiego, Promotora Prof. Dra Molé, Dziekana Prof. Dra Giwarskiego.

Kazimierz Wyka
Pro-DZIEKAN WYDZIAŁU HUMANISTYCZNEGO
UNIWERSYTETU JAGIELLOŃSKIEGO

Stefan Szymczuk-Szymański.

urodzony w Bohdanowicach. Magister filozofii w zakresie historii. Przypuszczony do egzaminu ścisłego na podstawie rozprawy doktorskiej p.t.: „Polityka litewsko-ruska Kazimierza i Aleksandra Jagiellonów (1440-1506)," złożył egzamin z historii średniowiecznej jako przedmiotu głównego oraz z historii literatury rosyjskiej jako przedmiotu pobocznego dnia 21 kwietnia 1949 r. przed G.G. Profesorami: Giwarskim, Dąbrowskim, Jakubowskim z wynikiem dostatecznym.

Promocja odbyła się dnia 22 kwietnia 1949 r. w obecności J. M. Rektora Marchlewskiego, Promotora Prof. Dra Dąbrowskiego, Dziekana Prof. Dra Giwarskiego.

Kazimierz Wyka
Pro-DZIEKAN WYDZIAŁU HUMANISTYCZNEGO
UNIWERSYTETU JAGIELLOŃSKIEGO

Danuta Dobrowolska.

urodzona w Okocimiu. Magister filozofii w zakresie socjologii. Przypuszczona do egzaminu ścisłego na podstawie rozprawy p.t.: „Przeobrażenia społeczne osady podkrakowskiej Chełm w XX stuleciu", złożyła egzamin z socjologii oraz z historii nowożytnej jako przedmiotu pobocznego dnia 18 czerwca 1949 r. przed G.G. Profesorami: Giwarskim, Dobrowolskim, Mysłakowskim, z wynikiem bardzo dobrym.

Promocja odbyła się dnia 22 czerwca 1949 r. w obecności J. M. Rektora Prof. Dra Dąbrowskiego, Promotora Prof. Dra Dobrowolskiego, Dziekana Prof. Dra Giwarskiego.

Kazimierz Wyka
Pro-DZIEKAN WYDZIAŁU HUMANISTYCZNEGO
UNIWERSYTETU JAGIELLOŃSKIEGO

Włodzimierz Zajączkowski.

urodzony w Wilnie. Magister filozofii w zakresie nauk orientalistycznych. Przypuszczony do egzaminu ścisłego na podstawie rozprawy p.t.: „Turcy-Gagauzowie. Monografia historyczna, etnograficzna i językowa," złożył egzamin z nauk orientalistycznych jako przedmiotu głównego i historii nowożytnej jako przedmiotu pobocznego dnia 15 czerwca 1949 r. przed G.G. Profesorami: Giwarskim, Zajączkowskim, Kuryłowiczem, Giwarskim, z wynikiem dobrym.

Promocja odbyła się dnia 28 czerwca 49 r. w obecności J. M. Rektora Marchlewskiego, Promotora Prof. Dra Kuryłowicza, Dziekana Prof. Dra Giwarskiego.

Kazimierz Wyka
Pro-DZIEKAN WYDZIAŁU HUMANISTYCZNEGO
UNIWERSYTETU JAGIELLOŃSKIEGO

Maria Dobrowolska

urodzona w Głuchowie. Magister filozofii w zakresie filologii polskiej. Dopuszczona do egzaminu ścisłego na podstawie rozprawy doktorskiej p.t.: „Recepcja Juliusza Zeyera wśród młodej Polski" złożyła egzamin z filologii słowiańskiej jako przedmiotu pobocznego oraz z historii literatury polskiej jako przedmiotu głównego dnia 23 czerwca 1949 r. przed P.P. Profesorami: Ziarnikiem, Grygorem, Kleinerem, Grabowskim z wynikiem bardzo dobrym.

Promocja odbyła się dnia 24 czerwca 1949 r. w obecności J.M. Rektora Prof. Starzyńskiego, Promotora Prof. Dra Grygora, Dziekana Prof. Dra Ziarnika.

Kazimierz Zeyland
Pr- DZIEKAN WYDZIAŁU HUMANISTYCZNEGO
UNIWERSYTETU JAGIELLOŃSKIEGO

Ferdynand Reichman

urodzony w Głuchowie. Magister filozofii w zakresie filologii klasycznej. Dopuszczony do egzaminu ścisłego na podstawie rozprawy doktorskiej p.t.: „De Glauchio-Choerenensi et Anaximo. Cypris Sospitalitiorum qui vocantur praeceptoribus", złożył egzamin z filologii klasycznej jako przedmiotu głównego oraz z historii starożytnej jako przedmiotu pobocznego dnia 22 czerwca 1949 r. przed P.P. Profesorami: Ziarnikiem, Sinką, Garsiniem, Grotowiem z wynikiem dostatecznym.

Promocja odbyła się dnia 24 czerwca 1949 r. w obecności J.M. Rektora Dz. Prof. Starzyńskiego, Promotora Prof. Dr Sinki, Dziekana Prof. Dra Ziarnika.

Kazimierz Zeyland
Pw- DZIEKAN WYDZIAŁU HUMANISTYCZNEGO
UNIWERSYTETU JAGIELLOŃSKIEGO

Krystyna Stachowska

urodzona we Lwowie. Magister filozofii w zakresie historii. Dopuszczona do egzaminu ścisłego na podstawie rozprawy doktorskiej p.t.: „Prawo składu w Polsce do 1565 roku", złożyła egzamin z historii Polski jako przedmiotu głównego oraz z dawnego prawa polskiego jako przedmiotu pobocznego dnia 27 czerwca 1949 r. przed P.P. Profesorami: Ziarnikiem, Grodeckim, Dobrowolskim, Dobrowolskim.

Promocja odbyła się dnia 27 czerwca 1949 r. w obecności J.M. Rektora Dobrowolskiego, Promotora Prof. Dr Grodeckiego, Dziekana Prof. Dra Ziarnika.

Kazimierz Zeyland
Pw- DZIEKAN WYDZIAŁU HUMANISTYCZNEGO
UNIWERSYTETU JAGIELLOŃSKIEGO

Emilia Świrska

urodzona w Dobczycach. Magister filozofii w zakresie pedagogiki. Dopuszczona do egzaminu ścisłego na podstawie rozprawy doktorskiej p.t.: „Rola spostrzeżeniowego i wyobrażeniowego pola uwagi w aktach inteligencji" złożyła egzamin z psychologii pedagogicznej jako przedmiotu głównego oraz z socjologii jako przedmiotu pobocznego dnia 24 czerwca 1949 r. przed P.P. Profesorami: Ziarnikiem, Suwarnem, Hamnikiem, Dobrowolskim z wynikiem bardzo dobrym.

Promocja odbyła się dnia 27 czerwca 1949 roku w obecności J.M. Pro-Rektora Dąbrowskiego, Promotora Prof. Dra Suwarna, Dziekana Prof. Dra Ziarnika.

Kazimierz Zeyland
Pw- DZIEKAN WYDZIAŁU HUMANISTYCZNEGO
UNIWERSYTETU JAGIELLOŃSKIEGO

Maria Einhorn-Suwałowska

urodzona w Dobczycach. Magister filozofii w zakresie pedagogiki. Dopuszczona do egzaminu ścisłego na podstawie rozprawy doktorskiej p.t.: „Środowiskowe przyczyny trudności wychowawczych", złożyła egzamin z pedagogiki jako przedmiotu głównego i socjologii jako przedmiotu głównego oraz z socjologii jako przedmiotu pobocznego dnia 28 czerwca 1949 r. przed P.P. Profesorami: Ziarnikiem, Mysłakowskim, Suwarnem, Dobrowolskim, z wynikiem bardzo dobrym.

Promocja odbyła się dnia 30 czerwca 1949 roku w obecności J.M. Pro-Rektora Dąbrowskiego, Promotora Prof. Dra Mysłakowskiego, Dziekana Prof. Dra Ziarnika.

Kazimierz Zeyland
Pw- DZIEKAN WYDZIAŁU HUMANISTYCZNEGO
UNIWERSYTETU JAGIELLOŃSKIEGO

Franciszek Urbanczyk

urodzony w Krakowie. Magister filozofii z zakresu pedagogiki. Dopuszczony do egzaminu ścisłego na podstawie rozprawy doktorskiej p.t.: „Analfabetyzm jako zjawisko społeczne i jego przyczyny i skutki na tle rozwarstwienia polskiej i." złożył egzamin z pedagogiki jako przedmiotu głównego oraz z socjologii jako przedmiotu pobocznego dnia 28 czerwca 1949 r. przed P.P. Profesorami: Ziarnikiem, Mysłakowskim, Suwiemieńskim, Dobrowolskim, z wynikiem bardzo dobrym.

Promocja odbyła się dnia 30 czerwca 1949 r. w obecności J.M. Pro-Rektora Dąbrowskiego, Promotora Prof. Dra Mysłakowskiego, Dziekana Prof. Dra Ziarnika.

Kazimierz Zeyland
Pw- DZIEKAN WYDZIAŁU HUMANISTYCZNEGO
UNIWERSYTETU JAGIELLOŃSKIEGO

Jan Bohucki.

urodzony w Gańcowie. Magister filozofii w zakresie pedagogiki. Grzypuszczony do egzaminu ścisłego na podstawie rozprawy doktorskiej p.t.: „Samorząd uczniowski", złożył egzamin z pedagogiki jako przedmiotu głównego oraz z psychologii pedagogicznej jako przedmiotu pobocznego dnia 1 VII. 49 r. przed G.G. Profesorami Giwarskim, Mysłakowskim, Dobrowolskim, Szumanem z wynikiem bardzo dobrym.

Promocja odbyła się dnia 1 lipca 1949 r. w obecności J. M. Bo-Rektora Dąbrowskiego, Promotora Prof. Dra Mysłakowskiego, Dziekana Prof. Dra Giwarskiego.

Kazimierz Wyka
Pro-DZIEKAN WYDZIAŁU HUMANISTYCZNEGO
UNIWERSYTETU JAGIELLOŃSKIEGO

Aniela Kiełbicka.

Urodzona w Budach Łańcuckich. Magister filozofii w zakresie historii. Grzypuszczona do egzaminu ścisłego na podstawie rozprawy doktorskiej p.t.: „Położenie społeczno-gospodarczo-prawne włościan w królewszczyznach w XVI. wieku w Polsce," złożyła egzamin z historii gospodarczej jako przedmiotu głównego oraz geografii jako przedmiotu pobocznego dnia 1 lipca 1949 r. przed G.G. Profesorami: Giwarskim, Grodeckim, Dąbrowskim, Szaflarskim z wynikiem bardzo dobrym.

Promocja odbyła się dnia 6 lipca 1949 roku w obecności J. M. Rektora Marchlewskiego, Promotora Prof. Dra Grodeckiego, Pro-Dziekana Prof. Dra Wyki.

Kazimierz Wyka
Pro-DZIEKAN WYDZIAŁU HUMANISTYCZNEGO
UNIWERSYTETU JAGIELLOŃSKIEGO

Wanda Santarius.

urodzona w Gorzbie. Magister filozofii w zakresie historii. Grzypuszczona do egzaminu ścisłego na podstawie rozprawy doktorskiej p.t.: „Rok 1038 - Katastrofa państwa polskiego i jej przyczyny," złożyła egzamin z historii politycznej średniowiecznej, oraz z historii kultury jako przedmiotu pobocznego dnia 9 lipca 49 r. przed G.G. Profesorami: Giwarskim, Dąbrowskim, Widajewiczem, Baryczem z wynikiem bardzo dobrym.

Promocja odbyła się dnia 9 lipca 1949 r. w obecności J. Magnificencji Rektora Marchlewskiego, Promotora Prof. Dra Dąbrowskiego, Dziekana Prof. Dra Giwarskiego.

Kazimierz Wyka
Pro-DZIEKAN WYDZIAŁU HUMANISTYCZNEGO
UNIWERSYTETU JAGIELLOŃSKIEGO

ARCHIWUM U.
WFIT 509
BOOKKEEPER 2008
0020104085

